ALQUILER de CASAS y DEPARTAMENTOS

CASA SE ALQUILA 3 PIEZAS Y DEMAS dependencias, San José 416.

CASA GARAGE 4 PIEZAS, 4 AUTOS, alquilo Oro 2475, sobre Santa Fe. v22

CASA BAJA SIN ALTOS, SE ALQUILA; Guido 1753.

CASA GRANDE, ALQUILER MODICO, Cangallo 1723, abierta de día.

CASA PRECIOSA, TUCUMAN 1128, CON 5 piezas, baño, ascensor, etc, alquilo. v21

CASA MODERNA, 6 PIEZAS, 80 $, SE alquila, Castro 2209, altura Chiclana. v20

CASA 3 PIEZAS, 1 servicio, baño completo, artefactos de luz, 90 $, Rioja 1973. v24

CASA NUEVA, 7 PIEZAS, TERRAZA, ... metro, alquilo, 135 $. Curapaligue 129. v21

CASA NUEVA ALQUILO, HALL, 5 PIEZAS, servicio, baño, 160 $, Chile 924. v22

CASAS ALTA Y BAJA LUJOSAS, 8 PIEZAS y baño, alquílase, Brandzen 1770. v22

CASA ALQUILO, 5 PIEZAS, baño, vestíbulo, gran fondo, gallinero, Bogotá 743 y Rojas, llaves terreno al lado. v21

CASA BAJA MODERNA ALQUILASE 4 piezas y demás comodidades; Carlos Calvo 850. v21

CASA ALQUILO, SALA Y 4 PIEZAS, baño, gas, etc., 70 $, Mendez de Andés 1282, Caballito, tratar en la misma. v20

CASA MODERNA, 1er. PISO, ALQUILASE, 7 habitaciones, baños y demás dependencias, Viamonte 170. v20

CASA BAJA, 5 PIEZAS, VESTIBULO, comodidades, alquilo 165 $. Independencia 774. v21

CASA BAJA, VESTIBULO, 6 PIEZAS, 2 de servicio y comodidades, se alquila, Alsina 2191. v20

CASA DE 5 PIEZAS Y DOS DE servicio se alquila en la calle Vicente Lopez 2635 tratar Maipú 66, de 1 a 5 p m v21

CASA DE 5 PIEZAS Y DOS DE servicio se alquila en la calle Gallo 2624, tratar Maipú 66 de 1 a 5 p. m. v21

CASA NUEVA INCLAN 2942 CASI ESquina Rioja, 4 piezas material y dos madera, baño, etc, alquiler 90 pesos v20

CASA CABALLITO 727, NUEVA, 4 PIEZAS y comodidades 65 $, tratar Rivadavia 3412. v20

CASA NUEVA SE ALQUILA PARA FAmilia, Victoria 711, tratar Viamonte 920. v23

CASA NUEVA SE ALQUILA CON 15 habitaciones y dependencias, Paraná número 372 verla de 1 a 6 p. m. v23

CASA ALTA MODERNA, 5 H. Y 1 serv., alquilo a familia, $ 160, Azcuénaga 204, de 10 a 11. v20

CASITA NUEVA, CONFORT MODERNO, gran azotea, se alquila 120 pesos, Gurruchaga 1860. v21

CASAS CON TODAS COMODIDADES se alquila, Córdoba 3220, tratar Sarmiento 1127. v31

CASAS Y DEPARTAMENTOS SE ALquilan Pueyrredón y Juncal, precios reducidos. v31

CASA 6 PIEZAS, 3 SALAS, ALQUILASE muy barata, La Paz 675, altura Viamonte 1680. v20

CASA REGIA, MUY COMODA, CON GArage y dependencias en todo el entresuelo, alquílase, Ayacucho 1836|42. v21

CASA ALQUILO FLORES, 30 $, 3 PIEzas, Bojacá 2157, tratar Bdo. de Irigoyen 655. v20

CASITA MODERNA DE 4 piezas, SE ALquila, Mansilla 2486 esq. Pueyrredón. v20

CASA ESQ. SE ALQUILA, CALLE EStados Unidos 2600, tratar Córdoba número 1537, de 12 a 2 p. m. v20

CASA MODERNA DE 5 PIEZAS, UNA de servicio y dependencias alquílase; Peña 2151. v21

CASAS MODERNAS, 3 Y 5 PIEZAS, todo confort, cerca subterráneo, alquílanse, Cachimayo 372, plaza Caballito. v21

CASA CHICHE ALQUILO EN LINIERS, calle Araujo 350 y Corvalán 482, a 60 pesos. v21

CASA MODERNA, PERU 857, TRES SAlas al frente, ocho habitaciones, dos baños, calefacción, ascensor. v21

CASA ESQUINA, MODERNA, DEFENSA 1111, seis piezas calle, tres internas, tres de servicio, ascensor, calefacción. v24

CASA MODERNA, 3 PIEZAS, COCINA y baño, alquilo, a 4 cuadras del subterráneo.

CASA SE ALQUILA 6 PIEZAS, EN perfecto estado, con todas comodidades, abierta de 2 a 4, Independencia 621.

CASA ALTA 1er. PISO, 7 HABITACIOnes, baño, etc, muy barata, se alquila, Cochabamba 1847.

CASA, DEFENSA 219, TRES PISOS, 9 piezas y dependencias, 300 $, ocurrir Alsina 412. v22

CASITA ALQUILASE, SOLIS 868|76, LOcal, habitación y servicios, 65 $, tratar Estados Unidos 1576.

CASA CHICHE, CUATRO HABITACIOnes, pieza servicio y comodidades, 120 pesos; Cochabamba 1750. v22

CASA MODERNA, ALTOS, 8 HABITAciones, comodidades, alquilo $ 150, San Juan 1847. v21

CENTRAL, BOLIVAR 782, ALQUILO CAsa 4 piezas, una servicio, baño, balcón y ascensor.

CASA 5 AMPLIAS HABITACIONES, baño, cocina, gas e instalación eléctrica, alquílase a precio módico, Catamarca 1177.

CASA DE 20 PIEZAS, 2 HALLS, TRES terrazas, 3 cuartos de baño, y ascensor se alquila, Corrientes 1375, portero al 1378.

CASA LUJOSAMENTE AMUEBLADA para corta familia, se alquila, Tucumán 2153, con serias garantías en dinero, tratar de 3 a 5. v23

CASA LUJOSA SE ALQUILA, ESQUINA de altos, 10 habitaciones y comodidades, Esteban Bonorino y Falcón 2207, Flores, a una cuadra de Rivadavia.

CASA MODERNA, MUCHA LUZ Y AIRE se alquila, 8 habitaciones, 7 cuartos baño, todo confort, ver y tratar Entre Ríos 2025 v20

CASA MODERNA, PARAGUAY 1031, 1er. piso, con 6 habitaciones principales y 2 de servicio, vestíbulo, baño, cocina ascensor, alquílase en 180 $. v20

CASITA ALQUILO 36 $, 2 CUADRAS estación Bernal, Vaccari esquina Chiclana, 3 piezas, jardín, aguas corrientes, luz eléctrica, gas v21

CASA MODERNA 7 PIEZAS, VEST., baño caliente, azotea luz y camp. eléct., 100 $. Argerich 526 esquina Avellaneda, Flores.

CASITA 4 PIEZAS, baño, CLOACAS, TErraza, luz eléctrica, una cuadra Montes de Oca, calle Isabel la Católica 1436, se alquila. v21

CASITA MUY BONITA, ESTILO MODERno con dos salas y tres habitaciones y demás comodidades, alquilo barato, Venezuela 2676, tratar Perú 345, de 1 a 2 p m. v20

CASA CONFORTABLE, MODERNA, Patio, terraza, luz eléctrica, gas, agua corriente, 8 piezas, $ 175, tranvías 87, 94, 95, 96, 97, Rivera 1869, tratar Santa Fe 1300. v20

CASA SE ALQUILA EN FLORES A tres cuadras de Rivadavia y la plaza, Pedernera 534. Tres piezas, comedor, servicio, baño, aguas corrientes, luz eléctrica, gas, adoquinado, etc., 90 $. Ocurrir Cacao 784, dep. 2 v22

DEPARTAMENTO SIN ALTOS, 2 GRANdes piezas, gran patio, 45 $, Jujuy 959.

DEPARTAMENTO ALQUILASE 55 $, Rivadavia 3840. v22

DEPTO. ESPLENDIDO 45 $ ALQUILO, Dam Crisóbal 264

DEPARTAMENTOS, PERU 869, DE 5 Y 3 piezas, baño, ascensor, 90 a 70 $. v24

DEPARTAMENTOS, DEFENSA 1123, tres piezas, baño, ascensor, 75 y 70 $. v24

DEPARTAMENTOS, CORRIENTES 3445, 3 y 4 piezas, $ 60 y 70

DEPARTAMENTO A LA CALLE, 4 PIEzas se alquila, Corrientes 1373 v21

DEPARTAMENTO SE ALQUILA, 3 PIEzas, 1 de servicio, Independencia 2270.

DEPARTAMENTO COMODO ALQUILASE 3 piezas 45 $, Loria 1539. v21

DEPARTAMENTO SE ALQUILA 75 $; Victoria 1222 tratar Suipacha 129 v23

DEPTO. FLAMANTE, 5 PIEZAS, AIRE y luz, $ 70, Guardia Vieja 3754 v24

DEPARTAMENTOS ALQUILO DE 4 piezas, precio 80 $, Montevideo 1019. v23

DEPARTAMENTO ALQUILASE CON TOdas comodidades, San Juan 1886. v20

DEPARTAMENTO SE ALQUILA BARAto; Perú 868 v21

DEPARTAMENTOS 40 Y 50 $, SOLER 4640, entre Malabia y Acevedo v21

DEPARTAMENTO $ 60, ACEVEDO 2327, una cuadra de Santa Fe. v21

DEPARTAMENTO SE ALQUILA CON frente a la calle, Suipacha 915. v23

DEPARTAMENTO DE 4 PIEZAS 70 $, Larrea 434. v20

DEPARTAMENTO COCHABAMBA 558, 3 piezas, cocina, baño, 55 $. v20

DEPARTAMENTO ALQUILO, AMPLIO y ventilado, $ 30, Alsina 3036. v21

DEPARTAMENTOS BARATOS SE ALquilan, Ecuador 1358. v31

DEPARTAMENTO CON TODAS COMOdidades, se alquila, Salta 180. v20

DEPARTAMENTO $ 70, ALSINA 1743, 5 piezas, comodidades. v20

DOS DEPARTAMENTOS, SE ALQUILAN, Castelli 324, tratar Alsina 1067. v22

DEPARTAMENTO $ 25, TRES PIEZAS y comodidades, Bolaños 200. v23

DEPARTAMENTO ALQUILO $ 45, 2 PIEzas, piecita y depend. J. M. Moreno 541.

DEPARTAMENTO DE 3 PIEZAS, 160 $, Montevideo 327.

DEPARTAMENTO DE 3 PIEZAS GRANdes, 50 $. Charcas 3326, tratar al 3522.

DEPARTAMENTO CON 3 HABITACIOnes y servicio alquílase, Estados Unidos 2652. v20

DEPARTAMENTO 3 PIEZAS, baño, $ 35 tranvías al frente, Constitución 423a. v23

DEPARTAMENTO MODERNO, 3 PIEZAS alquílase, 60 $, Independencia 3631. v21

DEPTO. ECONOMICO, 2 PIEZAS, COMEdor, etc., 60 $. Darragueira 3553, plaza Italia. v21

DEPARTAMENTOS A LA CALLE, TODO confort, precios rebajados, alquilo, Espora 1137.

DEPARTAMENTOS CERCA DEL MERcado de Abasto, Colón, alquilo, México 134.

DEPARTAMENTO AL NORTE, ALTOS, alquilo, 4 piezas, baño, luz eléctrica, gas, etc., $ 75, French 2252, esquina Azcuénaga.

DEPARTAMENTO 3 PIEZAS, OTRA CHIca, alquilo a personas mayores, Moreno 2151.

DEPART. 3 PIEZAS y 1 CHICA, ARTEfactos 60 $, llaves dept. 1. Humberto 2366. v20

DEPARTAMENTOS COMODOS $ 80, ALquílanse, 3 piezas, etc., C. Calvo 854 y Larrea 366. v24

DEPARTAMENTOS AMUEBLADOS, LUjosos, 5 y 9 piezas, alquílanse, Viamonte 752, 776 y Lavalle 730. v31

DEPARTAMENTOS CENTRALES Y ELEgantes, casa seria, se alquilan, Alsina 1150 y 1160. v21

DEPARTAMENTOS DE TRES PIEZAS y una de servicio, se alquila en calle Juncal 2170, tratar Maipú 66 de 1 a 5. v21

DEPARTAMENTOS SE ALQUILAN, DE 2 y 3 piezas, de 70 a 80 $; Viamonte 1326. v20

DEPARTAMENTOS NUEVOS, CONFORT moderno, 4 piezas, se alquilan 60 y 70 pesos; Gurruchaga 1860. v21

DEPARTAMENTO 2 PIEZAS, ARTEFACtos de luz, gran patio, etc., 50 $, Rioja 1082. v24

DEPARTAMENTO BAJO, SIN ALTOS, 2 piezas muy grandes, patio, etc., 60 $, Garay 2368. v24

DEPARTAMENTO $ 46, SERRANO 1362, una cuadra de Rivera, con los tranvías 87, 94, 95, 96, 97. v21

DEPARTAMENTO ALSINA 2327, TRES habitaciones, pieza servicio, baño, etc, 70 $. v21

DEPARTAMENTO VICTORIA 2326, TRES habitaciones, pieza servicio, baño, etc, 70 $. v21

DEPARTAMENTO NUEVO ALQUILO, 2 piezas, piecita, terraza, 62 $, Catamarca 867.

DEPARTAMENTOS CENTRALES, 4 PIEzas y demás comodidades, se alquilan, Esmeralda 663 v20

DEPARTAMENTO TRES PIEZAS Y electricidad, 60 $, alquílanse, Independencia 465. v20

DEPARTAMENTO ALQUILASE, COMOdidades, recién pintado, 45 $, General Urquiza 461. v21

DEPARTAMENTO MUY VENTILADO en 60 $, se alquila; Rincón 1225, tratar Rivadavia 730. v21

DEPARTAMENTOS ESPLENDIDOS, A precios de actualidad, se alquilan, Bmé. Mitre 2628. v22

DEPTO. MODERNO, 4 HABITACIONES, todas comodidades, alquilo $ 75; San Juan 1845 v21

DEPARTAMENTO, CASITA, 4 PIEZAS, patio grande, luz eléctrica, $ 70, Jujuy 1442.

DEPARTAMENTO ALQUILO 3 PIEZAS, patio, cloacas, casa tranquila 50 $, Dean Funes 1277.

DEPARTAMENTOS MODERNOS, DE 3 Y 4 piezas y una de servicio, alquílanse, Tucumán 2248. v21

DEPARTAMENTO DE 2 HABITACIOnes y comodidades, se alquila en 40 $, Sarmiento 4670. v21

DEPARTAMENTO MODERNO, AIREAdo, comodidad lavar, alquilo en 60 $, Charcas 1582. v21

DEPARTAMENTO DE 4 PIEZAS Y DEmás comodidades, se alquila, Rivadavia 3842.

DEPARTAMENTO 3 PIEZAS, CON NEgocio y sótano, Bermejo esq. San Luis, muy barato.

DEPARTAMENTOS CHICHES, 2, 3, HAbitaciones, pieza servicio, artefactos eléctricos, agua caliente, 70 y 80 $, Corrientes 1981. v24

DEPARTAMENTO DE 2 PIEZAS CON vista a la calle, cocina, etc, se alquila en 60 $. Paseo de Julio 22, 2o. piso, tratar 25 de Mayo 35, 2o. piso, de 12 a 5 p. m. v21

DEPARTAMENTO DE 3 PIEZAS Y DEmás comodidades, se alquilan en 60 y 65 pesos y casa de seis piezas, Tucumán 983. v22

DEPARTAMENTOS CENTRALES SE alquilan, 3 piezas, 75 $, de cuatro a 100, de cinco para escritorio, convencional, Talcahuano 428. v22

DEPARTAMENTO DE TRES PIEZAS y una de servicio, se alquila en la calle Vicente López 2655, tratar Maipú 66 de 1 a 5 p. m. v21

DEPARTAMENTO NUEVO, FORMA CAsita, 4 grandes piezas, baño, azotea, sol, comodidades, baratísimo, 60 $. a mayores, Pavón 2345. v20

DEPARTAMENTO DE 4 HERMOSAS habitaciones con balcones, aire, luz y confort, alquílase barato, Independencia núm. 620. v20

DEPARTAMENTOS INDEPENDIENTES de 2 piezas, 55 $, de 3 piezas, 65 $, con dependencias y comodidades, alquilo, B. Mitre 1930 v21

DEPARTAMENTOS NUEVOS, MODERnos, 2, 3 y 5 habitaciones, baño y luz eléctrica, con artefactos, alquílanse, Guardia Vieja 3956, a dos cuadras de Corrientes y Abasto. v23

ESPACIOSO PRIMER PISO SE ALQUIla, Ecuador 1363. v31

EN BELGRANO, O'HIGGINS 2289, SE alquila casa con todas comodidades y jardín, tratar 25 de Mayo 294.

EN MAR DEL PLATA ALQUILASE CASA bien amueblada, a dos cuadras de la Rambla Norte, ocurrir Corrientes 924

EN BELLA VISTA, F. C. P., ALQUILAse, a 2 c. est., quinta La Mariñe, 6 habitaciones, amuebladas y comodidades. v21

EN SANTA FE 2546, SE ALQUILA COmoda casa, 10 habitaciones y demás comodidades, $ 220, contrato, llaves en el 2548, tratar Santa Fe 2128. v23

EN QUILMES ALQUILASE CASA 5 PIEzas, baño, agua corriente, mucho terreno, 35 $, Belgrano 825, tratar B. de Irigoyen 501, capital. v21

EN EL TIGRE SE ALQUILA LA BIEN situada quinta "La Adelia", con toda clase de comodidades, tratar Moreno 766, de 10 a 4. v21

EN DEVOTO, A UNA CUADRA ESTAción Pacífico y tranvía, se alquilan dos hermosas casas, en 80 $ c|u., verlas Segurola y Asunción, tratar Viamonte 1176. v21

EN EL CABALLITO, SE ALQUILA UN terreno de 600 varas, con dos piezas, cocina y demás, por $ 20, linda con un gran potrero, especial para aves, tratar Lavalle 2659. v20

EN BELGRANO, CHALET SE ALQUILA recién refaccionado, calle Juramento 1580 y 1590, una cuadra de la estación F. C. C. A., vestíbulo, galería, 4 piezas, con todas comodidades, precio 90 $. la anterior con dos piezas más 120 $. v20

FLORESTA, FRENTE A LA PLAZA, ALquilo casa alta, 6 piezas, 125 $, B. Blanca 295. v20

LINDA CASITA SE ALQUILA, LORIA 1253 tratar Cevallos 1974 v22

LINDA CASA 7 PIEZAS, CLOACAS Y aguas corrientes, se alquila, Pringles 137, llaves al 753, tratar Esmeralda 661.

OLIDEN 1942, 2 PIEZAS, COCINA Y fondo, 25 $, las llaves al 1966

OCASION, CASA CHICA AMUEBLADA lujosamente, Las Heras y Callao, teléfono 766, Juncal v20

PRIMER PISO, INDEPENDIENTE, 230 pesos, casa nueva y lujosa, Maipú 645, a familia distinguida. No hay aviso. v23

POR 50 $ ALQUILO LINDA CASA DE 3 piezas y comodidades, Zapata 521, una cuadra de Cabildo. v20

PETIT-HOTEL A TRES CUADRAS DE Coghlan, subsuelo, tres piezas y dependencias, planta baja, hall y tres habitaciones, primer piso, tres piezas, baño etc.; Tronador 2412, 120 $. v24

PUEBLO FLORIDA, AVENIDA LIBERtad 3250, alquilo chalet a ... de la estación, 4 piezas y tres al sótano, baño, luz eléctrica, gran terreno sembrado, tratar en la capital, Rivadavia 1177, alquiler 100 $.

PETIT HOTEL, HALL, ESCRITORIO, sala, salita, comedor, 3 habitaciones, baño con accesorios, Piso alto 1 gran habitación, piezas servicio, cocinas económica y a gas, pileta, despensa, bodega, etc muy barato, Ombú 362 de 8.30 a 11.30 y de 2 a 5.30

QUINTA EN MORON, AMUEBLADA con coche, caballos y quintero, se alquila por año o por la temporada, tratar Ayacucho 129, Dr. Olmedo. v22

SE ALQUILA UNA CASITA DE 5 PIEzas, Venezuela 2328. v21

SE ALQUILA CASA NUEVA, 5 PIEZAS y comodidades, $ 120, Humahuaca 4426.

SE ALQUILA CASA DE 7 PIEZAS, 125 pesos, Piedras 338.

SE ALQUILA CASITA, RONDEAU 2944, llaves 2952

SE ALQUILA CASITA EN 60 $. BAHIA Blanca 53, Velez Sarsfield

SE ALQUILA DEPARTAMENTO 3 piezas, Rivadavia 3163, 60 $ v21

SE ALQUILA CASA MODERNA, VER Y tratar de 2.30 a 5, Ayacucho 1042 v20

SE ALQUILA CASA BACACAY 975 Y ROJAS a 2 cuadras de la estación del subterráneo, 5 piezas, baño, etc v21

SE ALQUILA CASA MODERNA CERCA Parque Lezama, con 7 habitaciones, tratar Belgrano 1201 v22

SE ALQUILA CASA MODERNA BAJA, chica, con 5 piezas y servicio, [illegible] 990, verse de ... alquiler 110 $ v21

SE ALQUILA 2o PISO CASA DE SEIS piezas y todas comodidades, con balcón a la calle, Lavalle 3063. v20

SE ALQUILA DEPARTAMENTO DE dos piezas, muy ventilado, 37 $; Cevallos 1058. v20

SE ALQUILA TERCER PISO CON TOdas comodidades, Esmeralda 329, tratar al 331. v21

SE ALQUILA UNA CASA CON TODO confort casa nueva, Charcas 3670, tratar Rivadavia 926 v21

SE ALQUILA HERMOSA casa, quinta en Lomas (Saavedra) 775, con todas comodidades, tratar Bustamante 719. v21

SE ALQUILA UNA HERMOSA CASA recién construída, con toda comodidad, Merlo 2225, Flores, tratar Rivadavia 1543.

SE ALQUILA CASA MODERNA, 4 PIEzas, cuarto baño y demás servicios, Ecuador 478, llaves al 884; tratar Ombú 267. v20

SE ALQUILAN DOS CASITAS DE 3 piezas y demás comodidades, precio pesos 25 cada una. Teuco 268 esquina Ventana; tratar Salguero 948 v21

SE ALQUILA CASA, ORO 2939, CON TOdas las comodidades, seis habitaciones y piezas de servicio, precio sumamente reducido; tratar Alsina 1285. v22

SE ALQUILA UN CHALET EN MARTínez, F. C. C. A., con todas comodidades, precio módico, a una cuadra estación, tratar Sarmiento 300, Bs. As. v22

SE ALQUILA DEPARTAMENTO CON todas comodidades, Leones 2533, a una cuadra de Cabildo, tratar Santa Fe 1843, secretaría del cinematógrafo.

SE ALQUILA CASA, YERBAL 1141, 4 piezas, comedor y dependencias, gas, agua corriente y fondo, una cuadra Rivadavia y 4 estac. Caballito, subterráneo.

SE ALQUILA CASA 6 PIEZAS, cocina, baño, electricidad, gas y demás comodidades, Antequera 1728, una cuadra de Entre Ríos 1600 y media de Solís, en $ 100. v21

SE ALQUILA PALACIO Y PARQUE, frente al río Paraná, por la temporada de verano, en "El Paraíso", F. C. C. A. A 4 horas de Buenos Aires, Automóvil, coches, caballos, vacas, vaporcito, botes, etc., tratar Avenida Quintana 591. v22

SE ALQUILA LA CASA DE 18 PIEZAS, Esmeralda 625, por 550 $ mensuales, la casa Rivadavia 2161, 1er. piso, por 230 $ mensuales y el local para negocio, Rivadavia 2163, por 250 $ mensuales, verlas y tratar, en las mismas. v22

ALQUILER de LOCALES y ESCRITORIOS

ALQUILASE EN 60 $, GRANDIOSO LOcal con mucha luz, Alsina 3117. v23

ALQUILASE LINDA PIEZA, PARA EScritorio o señor solo, Charcas 1647. v21

ALQUILO GRAN LOCAL CON COMODIdad para familia, 100 $, Garay 2816. v20

ALQUILASE LOCAL EN EDIFICIO NUEvo, en 150 $, Montevideo 260. v21

ALQUILO GALPON, DOS PESEBRES $ 85, Camargo 550. v21

ALQUILO ESCRITORIO BIEN AMUEblado, Sarmiento 830. v21

ALQUILASE GRAN LOCAL PARA negocio o depósito, Salguero 755. v22

ALQUILASE LOCAL NEGOCIO 20x5 con sótano, Entre Ríos 266. v24

ALQUILO NEGOCIO MODERNO, CON una pieza, 50 $, Triunvirato 267. v21

ALQUILASE BUEN LOCAL, RODRIGUEZ Peña 10, en 150 $. v22

ALQUILO LOCAL CON 2 VIDRIERAS, instalaciones, 25 $, Campana 674.

ALQUILASE LOCAL PARA NEGOCIO en casa moderna, Paraná 640.

ALQUILO GRAN LOCAL PARA DEPOsito; Sáenz Peña 1416. v21

ALQUILASE LOCAL SOTANO Y PIEZAS en 250 $, Rivadavia 3119. v21

ALQUILO LOCAL FLORIDA 660, PAra verlo y tratar dirigirse al mismo. v21

ALQUILASE CASA NEGOCIO Y FAMIlia, Castro Barros 274, tratar de 9 a 5. v21

ALQUILASE BARATA LA ESQUINA para negocio, Pasco y Constitución, tratar Montes de Oca 697 v20

ALQUILASE ANTIGUO LOCAL DE MAple, en Carlos Pellegrini 326, a precio muy barato, ocurrir Suipacha 658. v21

ALQUILO SALAS Y PIEZAS CON LUZ eléctrica, para escritorios, a hombres solos, Carlos Pellegrini 36. v21

ALQUILANSE LOCALES CON comodidad para familia en $ 180, Paraná 211 al 217. v21

ALQUILASE, ESTADOS UNIDOS 3079, casa para industria, con piezas y comodidades, $ 120 v23

ALQUILO UN LOCAL PARA NEGOCIO con comodidad para familia, Ayacucho 382.

ALQUILANSE ESCRITORIOS A PREcios sumamente baratos, Belgrano número 660. v22

AMPLIOS LOCALES PARA NEGOCIO, con sótano, se alquilan, Bmé. Mitre 2624 y 2634 al 2642. v22

ALMACEN 2 VIDRIERAS, SOTANO, etc, muy barato, se alquila, Cochabamba 1863.

ALQUILO GRAN NEGOCIO MODERNO, con 3 piezas, recién pintado, 100 $; Catamarca 754. v21

ALQUILASE EN 160 $ AMPLIO LOCAL, Mitre 631 (Quilmes), tratar Castelli 68 (capital).

ALQUILASE PLAZA DEL CONGRESO, espléndido local, Rivadavia 1779|81, con gran sótano, comodidades, 420 $. v22

ALQUILO CASA NUEVA PARA NEGOcio, con sótano y familia, con 7 piezas, tratar Victoria 902 v22

ALQUILASE CASA CON GRAN SALON para negocio o depósito, comedor y 4 piezas y cloacas, Aizaga 2050, precio 110 $.

ALQUILO GRAN LOCAL, 2 GALPONES, 1000 mts. cada uno, casa para familia apto para gran industria, Jujuy 1134.

ALQUILO PARA INDUSTRIA AMPLIO local, casa familia, negocio al frente, Lavalle 2444. v21

ALQUILO ESQUINA PARA NEGOCIO Prov. Unidas 99, una cuadra mercado Avenida La Plata. v21

ALQUILASE, POR DIAS O MENSUAL INmenso local sin columnas central 3 entradas Cerrito 458. v20

ALQUILASE PARA NEGOCIO CASA de 9 piezas con entrada para familia, Belgrano 1847, tratar Castelli 52 v20

ALQUILASE ESPACIOSO LOCAL PARA depósito y escritorios, muy barato, Tucumán 231 v21

ALQUILASE ESQUINA, VICTORIA 990, lindo local 5 vidrieras, sótano, depósito alto 1000 $ y B. de Irigoyen 84, con entrepiso en 450 $ v20

ALQUILO ESCRITORIOS EN perfecto estado, mucha luz y aire, a precios reducidos, Lavalle 1230, a una cuadra de los Tribunales v21

ALQUILASE CASITA con GALPON, cloacas y portón, apta para industria, en Triunvirato 217, llaves al 207, tratar Andes 249 v21

ALQUILASE LOCAL APROPIADO PAra sedería, mercería, zapatería, etc., con todas las instalaciones completas y vidrieras, punto inmejorable, Belgrano 3202, esquina. v21

ALQUILO EN AVELLANEDA LOCAL espléndido, para depósito, galpones material, con piletas 10.600 litros, pesebres, comodidad familia y 3.800 metros cuadrados de corralón, tratar Baudrix y French, farmacia.

ALQUILASE EN 80 $ CON CONTRATO, gran salón para negocio, sótano y comodidad para familia. Facilidad para hacer fortuna. Unico local en 6 esquinas, adecuado para almacén, tienda, ferretería o zapatería, que escasean en el barrio. Ba[illegible] 3400, esq. Campana 194, de 8.30 a 11 y de 2 a 5 v20

CARNICERIA CON INSTALACIONES SE alquila, Viamonte 231.

CERRITO 1335, ESPLENDIDA CASA para negocio y familia, alq. en 260 $.

CASA ESQUINA CON O SIN ARMAZOnes alquílase en 40 $, Caracas y Deseado, Flores v22

CASA, SOTANO CON MONTACARGA, A una cuadra de la estación Pacífico, alquilo, Guemes 4751

CABALLERIZA ALQUILASE, 500 $, Capacidad 30 coches o carros, 250 caballos, ... piezas, está funcionando, Herrera ... v22

CASA ALQUILO $ 200, CON 7 PIEZAS, baño, luz eléctrica, gas, entrada carros y galpón 15x25 mts., apto para fábrica de aguas gaseosas, Matheu 1558|60 v22

CASA DE NEGOCIO, SALA, ANTESALA, tres piezas, comedor, baño, calle Jorge Newbery 3636, 3 cds. al N. de Triunvirato, precio 120 $, tratar en la misma v20

CASA Y GRAN CORRALON, CON GALpones, frente mismo estación Ciudadela, F. C. O., sobre Rivadavia, adoquinado, alquílase 80 $. v26

ESCRITORIOS SE ALQUILAN BARATO, desde 15 $, Bolívar 256. v21

ESCRIT., MUEB., AMIER, MAQ. ESC., tel. atención 30, 40 y 35, Pellegrini 622 v23

ESQUINA UNICA, 4 PIEZAS, 4 VIDRIERAS, sótano, alquílase, Neuquen 2100, $ 90. v21

ESQUINA PARA ALMACEN CON INSTAlaciones y comodidades para familia se alquila, Charcas 4229, tratar de 2 a 5. v20

ESQUINA UNICA PARA NEGOCIO Alquílase muy barato. Verla a las 9 a. m. y 3 p. m., San Salvador y Almagro v21

ESQUINA ALQUILO CON INSTALACIOnes y con comodidad para familia, calle Canning 895.

ESCRITORIOS SE ALQUILAN 3 MAGníficas piezas para escritorios muy baratas, San Martín 522, 3er piso. v22

ESPLENDIDO LOCAL, SANTA FE 2132, puerta por medio de sucursales Banco Nación y Londres, comodidades para familia, se alquila $ 420, contrato, tratar al lado, en el 2128 v23

GRAN LOCAL MODERNO, PARA INDUStria, con o sin fuerza motriz, alquílase, Independencia 3740, visitar de 2 a 6.

GALPON CON COMODIDAD PARA FAmilia se alquila a una cuadra de plaza Once, Rioja 131.

GALPON ALQUILASE, CANGALLO 2911. v20

GALPON SE ALQUILA 50 $. RIVADAVIA 2561, al fondo. v20

GALPON ESPACIOSO, CON HABITACIOnes, se alquila, Pasco 671. v21

GRAN LOCAL PARA INDUSTRIA, ALquílase barato, Cochabamba 1864-6. v22

GALPON LARGO, ALQUILO CON CASA, mucho fondo, en 150 $, Rawson 167. v21

GRAN LOCAL Y PIEZAS, PRECIO MOdico, se alquila, Bdo de Irigoyen 1143. v21

GALPON AMPLIO PARA TALLER o depósito, con una habitación, 150 pesos, Charlone 861, ocurrir A. ... 412 v22

GALPON, TERRENO, COMODIDAD, ALquílase desde 100 $, Arena 37, Parque Patricios. v24

GRAN LOCAL MODERNO, PARA INDUStria, con o sin fuerza motriz, alquílase, Independencia 3740, visitar de 2 a 4 p. m. v2nov.

HERMOSO Y CENTRAL LOCAL, CERRIto 150, se alquila baratísimo; Avenida Alvear 1783. v20

INDUSTRIALES: ALQUILO BARATISIMO grandes galpones, casa familia, Catamarca esq. Constitución.

LOCALES ALTOS Y BAJOS EN PLENA City, San Martín 291, alquilo v22

LOCAL PRECIOSO, TUCUMAN 1180, con sótano, alquilo. v21

LOCAL CENTRAL, Sáenz Peña 152, alquilo para comercio, baratísimo. v22

LOCAL PARA NEGOCIO Y depósito 10x40 vs, se alquilan, Santa Fe 2364. v26

LOCAL CENTRAL, CON GRAN SOTANO, alquílase barato, Talcahuano 428. v22

LOCAL GRANDE 80 $ SE ALQUILA, Moreno 276 y Rocha 1061 v23

LOCAL ALQUILO, GRAN VIDRIERA Y comodidades 100 $, B. Mitre 2272. v20

LOCAL PARA NEGOCIO Y CASA DE familia, se alquila, San Juan 2353|57. v21

LOCAL GRANDE CON 17 PIEZAS, cualquier industria, barato, C. Calvo 3342. v24

LOCAL PARA NEGOCIO O DEPOSITO, se alquila barato, Laprida esq. Arenales v21

LOCAL CAFE, FERRETERIA, 2 VIDRIERAS, 5 p. sótano, barato calle Avellaneda 3025, Flores.

LOCAL CON SOTANO Y DEPENDENcias, bien situado, visitar a cualquier hora, Viamonte 820. v22

LOCAL GRANDE 100 MTS. CUADRAdos, con comodidades para familia; San Juan 2163|65. v20

LOCALES CON VIDRIERAS ALQUILANse, Lavalle 726 y 734 y Viamonte No. 730. v21

LOCALES ALQUILO, SAN JUAN 2126 Y 2130, comodidad familia; tratar Cevallos 1980. v21

LOCAL AMPLIO ALQUILO, TIENE SOtano y buenas habitaciones, Córdoba 8072. v22

LOCAL CON SALON Y 3 SALAS, ARMAzones para almacén, no hay en el barrio, alquilo 85 $, Convención 3699.

LOCAL PARA NEGOCIO, CON COMODIdades para familia se alquila, Viamonte 1513, tratar Sarmiento 1431.

LOCAL ESPACIOSO Y COMODO PARA negocio, con dos piezas y patio, se alquila, B. Mitre 1870. v22

LOCAL SE ALQUILA MUY BARATO, con o sin instalaciones, Abierto de 8 a. m. a 5 p. m.; Libertad esq. Cangallo. v24

LOCAL, GRAN GALPON, 2 PIEZAS, fondo, alquilo 70 $, Avenida La Plata 357.

LOCAL GRANDE ALQUILO 40 $ CON terreno esq. para almacén, depósito o industria, Plohouta 687, Caballito.

LOCAL CHICHE, SOTANO, COMODIDAdes, armazones luz eléctrica, gas, alquiler $ 50; Av. Pavón y Arrascaete, Talleres, F. C. S. v20

LOCAL CON SOTANO, 2 VIDRIERAS, comodidad para familia, para cualquier industria, 120 $, Santiago del Estero 1024. v20

NEGOCIO CON PIEZA, SE ALQUILA, Paraná 758. v20

NEGOCIO CON SOTANO ALQUILO, FALcón 2690-94, 50 $, Flores.

NEGOCIO CON 3 PIEZAS, ALQUILO 54 pesos, en Bernal, Crámer 214, situación muy comercial. v21

NEGOCIO CON SOTANO, TRES PIEZAS, baño, cocina, dos piezas chicas, gran patio, etc. 90 $; Quintino Bocayuva y Tarija.

OCASION—SIN DESEMBOLSO DE DINEro, alquilo local central, con sótano a cualquier ramo, que no sea restaurant, Montevideo 184, tratar Sarmiento 1024.

SE ALQUILA UNA CARNICERIA EN barrio de progreso, Herrera 467. v22

SE ALQUILA EN 400 $. EL LOCAL FLOrida 681, con 5 piezas. v22

SE ALQUILA SALA PARA DESPACHO de pan, Medán 4266. v20

SE ALQUILA CASA ALBERTI 669, 6 piezas, sótano para depósito y dependencias. v21

SOTANO MUY VENTILADO, CON LUZ eléctrica, alquílase barato, La Paz 675, altura Tucumán 1680. v20

SE ALQUILA GALPON ADAPTADO para industria o depósito; tratar Corrientes 3076. v21

SE ALQUILA MUY BARATO, UN TErreno para siembra, Directorio 2679, Flores. v20

SE ALQUILA ESQUINA PARA ALMAcén con instalaciones completas, Anchorena y Tucumán, tratar Tucumán 3041. v24

SE ALQUILA UN GALPON DE DOS PIsos, para negocio, en la calle Mocoretá 956, frente a la plaza Centenario, tratar Gaona 519. v21

SANTA FE 246, ESPLENDIDO LOCAL, para negocio con gran salón interior para taller o industria anexo al mismo, comodidades para familia, se alquila v22

SE ALQUILA CASA PARA NEGOCIO en 110 pesos, salón, 4 piezas, gran sótano, calle Vera 236, tratar directamente martes y viernes de 3 a 4, llaves al lado almacén Triunvirato 202 v30

SE ALQUILAN DOS PIEZAS A LA CAlle con opción a un hall, para escritorio apropiado para abogados, contadores o escribanos, calle Lavalle 1198, 3er. piso, tratar de 1 a 5 p. m. v21

HOTELES Y CASAS DE PENSION

A PRECIOS MODICOS PENSION PARA familias y caballeros, Cerrito 31. v24

A 30 $ PENSION, CON PIEZA 50 $, 100 al, diarios 2 o $, 5 $, Victoria 1166.

A 50 $ PENSION Y PIEZA, MATRIMOnios 110, pensión sola 35; B. Mitre 853.

A TOMAR PENSION Y CAMA 35 $, matrimonios 70, 80, 90, Perú 610. v24

A 3, 338 SARMIENTO, PENSION Y PIEza a señores 60, al frente para dos $ 130 v30

A 30 $ PENSION española, CON PIEZA 40, 45 y 50 $, pieza sola 15 y 20 $, Belgrano 1233 v21

A 35 $ PENSION VERDADERA ESPAñola, con pieza desde 55 $, Libertad 776. v24

A 50 $ PENSION Y PIEZA amueblada a dos, uno en familia, B. Mitre 1035.

A TOMAR PENSION FAMILIA, 30 $ por mes, ... matrimonio 100 $, Rivadavia 1216, 2o. piso. v20

A $ 30 RICA PENSION española, CON cama 40 ..., B. de Irigoyen No 240 v21

A 30 $ PENSION española, SANA, abundante, con cama, 65 y 60 $, pasajeros 2.50 día, a la española, Chile 657. v27

A PENSION, SALA Y PIEZAS AMUEbladas a matrimonio, desde 110 a 160 pesos caballeros desde 50 a 70 $, en familia, Perú 654 v24

BUENA PENSION Y SALA AMUEBLAda para dos ... $ 100, Venezuela 695.

BUENA PENSION ALQUILASE GRAN sala ... amuebladas, 3 balcones, Rivadavia 1474 v21

COMIDA SANA SE DA BARATA, EN casa decente, Guemes 4412, por Italia. v22

DOY PENSION PRECIO MODICO, B. Mitre 1108

EXCELENTE PENSION 30 $ CON VINO y con pieza desde 40, Maipú 39. v21

HOTEL NAVIA, TALCAHUANO 45, Piezas desde 1.50, con comida 3 $ v27

HOTEL IMPERIAL TALCAHUANO 77, piezas y salas desde 1 $, con pensión 2 $, mes 50 $. pensión sola mes 30 $ v23

MATRIMONIO DARA PENSION A UNA o dos personas, México 785

PENSION DA MATRIMONIO ARGENTIno, precio módico, Paraguay ... del C...

PENSION CON O SIN PIEZA, BDO DE Irigoyen 240, 3o. derecha.

PENSION Y PIEZA ALQUILO, CASA DE familia, B. Mitre 1106 v21

PENSION CON PIEZA EN FAMILIA SE alquila B. Mitre 1428, altos v21

PENSION PIEZA AMUEBLADA, PIANO, teléfono, Jujuy 442 v21

PENSION, C. PELLEGRINI 479, PIEZAS para familia casa seria.

PENSION DESEO DAR A 1 O 2 CABAlleros, casa familia, Sarmiento 880 v21

PENSION EN FAMILIA española Y ALquilo pieza con muebles, Santa Fe 2449. v21

PENSION BUENA SE DA, MENSUAL ... $ 30 ..., o sola $ 110, Paraná 627. v20

PENSION española 30 $ Y CON PIEZA 45 $, se alquila una hermosa, para negocio o matrimonio, México 1692 v21

PENSION CON O SIN PIEZAS AMUEBLAdas, casa familia inglesa, Chacabuco 444, 2o piso. v21

PENSION Y LINDAS PIEZAS A PRECIOS muy convenientes, casa italiana; Chile 1050. v20

PENSION Y PIEZA DOY EN FAMILIA vasca buena comida, precio módico; Libertad 443, 5o. piso, ascensor. v20

PENSION, PIEZAS AMUEBLADAS, MAtrimonios, caballeros, precios módicos; Belgrano 456, 1o.

PENSION DE PRIMER ORDEN, SALAS a la calle, baño, teléfono, etc, 70, 80 100 y 120 pesos, Esmeralda 535. v20

PENSION A LA española, 30 Y 35 $, con pieza amueblada, 50, 55 y 60 $, Lima 816. v26

PENSION Y PIEZA, baño CALIENTE, teléfono, familia vasca, Libertad 443, 6o. piso.

PENSION CON PIEZA AMUEBLADA SE da a hombres o matrimonio, Rivadavia 1691.

PENSION CON PIEZAS CABALLEROS y empleados se alquila, Libertad 443, piso 4o. v21

SE DA PENSION A CABALLERO. EN casa de familia italiana, Rodríguez Peña 217. v20

SE DESEA TOMAR UNO O DOS PENSIOnistas, se da pieza y pensión en casa de modesta familia, únicos pensionistas, Chile 1320, depto. F.

CASAS, LOCALES Y PIEZAS BUSCADAS

CABALLERO DESEA CUARTO Y PENsión, único inquilino, casa inglesa o alemana, Callao al Este, O. K., Esteco 2593, Colegiales. v21

CORTA FAMILIA INGLESA, PERSONAS mayores, buscan dos piezas con uso cocina en casa familia decente, preferible francesa, se darían las mejores referencias, contestar con precio señor Angus, Paraguay 894.

DESEO CASA CENTRAL PARA SUBALquilar piezas, por carta, Rivera 459.

DESEASE ALQUILAR ESQUINA barrio y casa apropiado para farmacia, por carta Angel, Belgrano 2246.

EN BELGRANO JOVEN DECENTE DEsea pieza cerca estación, sin o con media pensión, barata, escribir J. Melón, poste restante central.

EN CASA-QUINTA CERCANA, MATRImonio con una nenita desea alquilar dos piezas amuebladas, con o sin pensión por la temporada de verano, detalles y precio por carta a Zanotti, Belgrano 2765. v21

GALPON 3000 METROS CUADRADOS, más o menos, se desea alquilar, con contrato, en Barracas Norte; por carta casilla de correo, No. 1538 v20

MATRIMONIO DESEA PIEZA AMUEblada y pensión, en familia, precios módicos, N. C., Sucursal 10.

MATRIMONIO SOLO, DESEA ALQUILAR pieza grande o comedor en casa de familia decente. Ofertas por carta a A. L. G.; Del Carmen 716.

MATRIMONIO DESEA URGENTE DEpartamento pequeño amueblado, 100 $ mensuales. También sala, antesala, con pensión, familia honorable, señor Fernández, 25 de Mayo 459, hotel.

MATRIMONIO NECESITA PIEZA amueblada y pensión en casa de familia argentina respetable, no más de 10 cuadras de Maipú y Lavalle, precio módico, referencias mutuas; dirigirse por carta a E. R.; Coronel Salvadores 1419, ciudad. v22

NECESITO CASA 6 P. CENTRAL, 100 $, Aguirre, E. Ríos 528. v21

NECESITO DEPARTAMENTO AMUEBLAdo con baño; pago de 80 a 120 $ urgente, R. S., 812, poste restante Personas serias

PIEZA POR FLORES O FLORESTA SE desea alquilar en casa de único inquilino para matrimonio solo. Dirigirse a U. J. 29, poste restante. v21

SE DESEA ALQUILAR CASITA CON sótanito, escribir Casilla de correo 1006. v21

SE NECESITA UN SOTANO PARA DEpósito, bien construído, seco y ventilado Ofertas por carta a Bolívar 616, capital. v22

SE DESEA ALQUILAR CASITA 4 HABItaciones, radio, Rivadavia a Juncal y S. Martín a Pueyrredón, hasta 80 $, Gallero, S. Martín 422.

SE DESEA ALQUILAR POR UN MES 3 piezas amuebladas, con cocina independiente, en el centro, o casita que reuna estas condiciones, 25 de Mayo 178, Laudemiro. v20

Señora DESEA ALQUILAR PARA el 1ro. de Nov. una sala sin muebles con pensión en corta familia decente española o argentina, indicar precio por carta a Corrientes 1115, a L. Rodríguez. v22

SE PAGARIA 150 A 180 $ DE ALQUILER por dos casitas colindantes o baja con altos, de tres y cuatro piezas y servicios, dentro del radio de seis cuadras de Once F. C. O. se atenderán ofertas hasta el 28 cte., Jujuy 759, Z. v22

ALQUILER DE HABITACIONES

ALQUILO PIECITA VENTILADA, para hombre solo, Cerrito 121. v21

ALQUILO LINDA PIEZA A 2, CON pensión, 100 $, en familia, Lima 409. v20

ALQUILASE PIEZA SIN MUEBLES, A hombres solos, C. Pellegrini 72. v21

ALQUILASE PIEZA PARA CABALLEros, casa de flia., Azcuénaga 1012. v20

ALQUILO PIECITA 16 $. Sgo. DEL Estero 1086, altos. No hay papel. v21

ALQUILASE PIEZA A HOMBRES SOlos, precio módico; P. Colón 510. v21

ALQUILASE PIEZA PARA señora SOLA, Yapeyú 578. v21

ALQUILO DOS SALAS AMUEBLADAS con pensión, Av. de Mayo 715, 3o. v20

A 35 $ ALQUILO PIEZA AMUEBLADA a dos señores, México 865. v20

ALQUILASE LINDA PIEZA, URUGUAY 680. No hay papel. v23

ALQUILASE PIEZA PARA HOMBRE solo, Sarmiento 765. v20

ALQUILASE PIEZA A PERSONA SOLA, Jujuy 37, 1o. piso derecha. v21

ALQUILASE PIEZA GRANDE Y BALcón, casa hermosa, Guayanas 4958. v20

A 20 O 25 $ ALQUILO PIEZA CON O sin muebles, 25 de Mayo 432. v20

ALQUILASE COMEDOR Y 2 PIEZAS, juntas o separadas, Pavón 2315. v20

AMUEBLADA PIEZA ALQUILASE SEñor o compañero; Ombú 625. v20

ALQUILO 3 PIEZAS JUNTAS O SEPAradas, 20 $, cada una, Boedo 772 v20

ALQUILASE AMPLIA PIEZA, BARATO, para matrimonio, Lima 448. v21

ALQUILASE PIEZA AMUEBLADA, UNIco inquilino, Corrientes 2123.

ALQUILASE SALITA A MATRIMONIO o hombres solos, Estados Unidos 576.

ALQUILASE EN 18 $, PIEZA GRANDE, a mayores, Alsina 2327, dep. 31.

ALQUILO SALA, A PERSONAS MAYOres, Santa Fe 1542 v21

ALQUILO PIEZA CON MUEBLES, Lavalle 1139

ALQUILO LINDO COMEDOR CON luz, San Martín 417. v21

ALQUILASE LINDA PIEZA A HOMBRE solo, 30 $, Cevallos 422.

ALQUILO PIEZAS A MATRIMONIO Moreno 1360, dpto. 3.

ALQUILO PIECITAS PARA HOMBRES solos, B. Mitre 2031.

ALQUILO PIEZA Y SALA A LA CALLE, con pensión; Victoria 1220 v23

ALQUILO PIEZA GRANDE, 15 PESOS, a hombres solos; Venezuela 1552. v22

ALQUILO REGIA SALA AMUEBLADA a matrimonio, Sarmiento 1618.

AVENIDA MAYO 975, SE ALQUILAN piezas para hombres solos, en familia

A 32 $ PELLEGRINI 622, BUENA PIEza amueblada a caball., baño, teléf. v24

ALQUILO PIEZA Y SALA, CHARCAS 1037 v21

ALQUILASE LINDA PIEZA AMUEBLADA, luz eléctr., 20 $, Ayacucho 421

ALQUILASE PIEZA HERMOSA BARAto, casa de familia, Rioja 718

ALQUILO HABITACIONES AMUEBLAdas, con pensión, Chacabuco 725 v24

ALQUILO PIEZA AMUEBLADA, CASA familia, Perú 1148, 2o. piso

ALQUILO DOS PIEZAS CON VENTANAS cocina y aguas corrientes, México 1315.

ALQUILO PIEZA REGIA, BARATO, Esmeralda 185, esquina Cangallo.

ALQUILANSE DOS PIEZAS A PERSOnas mayores, Charcas 1458 v21

A $ 13 PIEZA SIN COCINA, E. UNIDOS 2194

ALQUILASE EN CASA MODERNA SAla y comedor, Lavalle 1069, 2o. piso.

ALQUILASE SALA O PIEZA CON PENsión, Avda. de Mayo 1034, 3o. ascensor

ALQUILASE PIECITA AMUEBLADA EN 14 $, luz eléctrica, Perú 840

ALQUILASE SALA GRANDE y PIEZAS baratas, Lavalle 1177.

ALQUILASE BONITA PIEZA AMUEBLAda a caballero, 35 $, Alsina 890

ALQUILASE SALA CON BALCON $ 35, pieza $ 17, 25 de Mayo 293.

ALQUILO HABITACION AMUEBLADA pensión familiar, Victoria 1166.

ALQUILO LINDA PIEZA barata amueblada, a caballero; Rivadavia 2467.

ALQUILASE SIN COCINA, ANTESALA, luz eléctrica 23 $, Ayacucho 190 v21

A $ 3 ALQUILO PIECITA EN LA azotea a un joven trabajador, México 865. v20

ALQUILO PIEZA A MATRIMONIO U hombres solos 30 $, Santa Fe 1527. v21

A 40 $, ALQUILO ANTESALA INDEpendiente, amueblada, Montevideo 568. v21

ALQUILANSE DOS PIEZAS JUNTAS O separadas, casa de familia, Pueyrredón 1489 No hay papel v20

ALQUILO 40 $, UNICO INQUILINO, comedor amueblado, a señor o matrimonio, Venezuela 2732. v20

ALQUILASE LINDA PIEZA CON PENsión a señoras, referencias mutuas Venezuela 1523 v20

ALQUILANSE GRANDES SALAS, PARA oficinas y hombres solos, con o sin muebles, precio módico, Tucumán 181. v21

ALQUILASE HERMOSA PIEZA 20 $; Carlos Calvo 763.

ALQUILASE PIEZA PARA 2, LIBERTAD 138.

ALQUILO SALA PUERTA INDEPENdiente, Av. Mayo 1067, piso 3o., derecha v21

ALQUILO PIEZA PARA HOMBRE SOlo, en casa de matrimonio, San Lorenzo 358, dep. 3. v23

ALQUILANSE 2 HABITACIONES amuebladas, con o sin pensión; Entre Ríos 1334. v21

ALQUILASE LINDA PIEZA BUEN amueblada, caballero serio, 35 $, casa confort de familia, Junín 551, 1o. izquierda. v21

ALQUILO HERMOSA PIEZA AMUEblada a matrimonio o caballeros, Belgrano 1331. v20

ALQUILASE PIEZA DECENTE, SECA Y tranquila, a hombre solo, 15 $; Garay 2131. No hay papel. v20

ALQUILO LINDA PIEZA AMUEBLADA, con balcón a la calle, casa de familia, Cerrito 607, 5o. piso, dep. 10. v21

ALQUILO SALITA AMUEBLADA Y otra con o sin muebles, a caballero solo, luz eléctrica, Moreno 1734. v20

ALQUILASE PIEZA AMUEBLADA A hombre solo, casa familia, Chacabuco 175. v21

ALQUILASE PIEZA Y COCINA, CASA familia, con luz eléctrica, B. Mitre 2245. v20

ALQUILASE DORMITORIO AMUEBLAdo, con otra pieza a la calle, Av. de Mayo 890. v20

ALQUILASE SALA INDEPENDIENTE, con muebles y una pieza, Santa Fe 2368. v21

ALQUILASE LINDA PIEZA SIN MUEbles, con mucha luz y aire, a señor o señora sola; Esmeralda 1056, dep. 1. v21

ALQUILO PIEZA AMUEBLADA PARA 1 o 2 personas; otra piecita en 30 $; Av. de Mayo 1413, 4o. v20

ALQUILANSE SALA Y PIEZA con buena pensión, baño, teléfono, precio módico, familia inglesa, Pueyrredón 594. v20

A MATRIMONIO PIEZA GRATIS A cambio de limpieza; piezas a 15 $; México 2429. v20

ALQUILO COMEDOR AMUEBLADO, pensión de 1a., casa lujo, 150 $, dos, Uruguay 345, 4o. piso. v21

ALQUILANSE SALA Y PIEZA BIEN amuebladas, a persona seria que la ocupe poco, Libertad 375. v22

ALQUILO SALA, Y PIEZAS BARATAS, Carabelas 289, frente mercado del Plata. v21

ALQUILASE UNA PIEZA GRANDE Y otra chica, 30 pesos, único inquilino, no hay papel; E. Unidos 2930. v20

ALQUILASE SALA Y 2 PIEZAS Y comedor, juntas o separadas, con o sin muebles, casa familia, Charcas 1679. v23

ALQUILANSE AMPLIA ANTESALA Y pieza 16 y 20 $, con luz eléctrica, Salta 553.

ALQUILASE PIEZA AMUEBLADA CON pensión, para matrimonio u hombre solo; Rivadavia 3206.

ALQUILO PIEZA, BARATO, CON COmodidad, casa tranquila, 25 de Mayo 576.

ALQUILASE UNA PIEZA VENTILADA a hombre solo, único inquilino, Cochabamba 1682. v21

AMPLIA HABITACION ALQUILASE A señores solos, casa familia; Victoria 2175. v23

ALQUILO TRES SALAS AMUEBLADAS, todo confort, Viamonte 850, 5o., derecha. v21

ALQUILO SALA Y PIEZA A MATRIMOnio o mayores, como único inquilino, comodidades; Córdoba 975. v22

ALQUILO SALA CON COMODIDAD A matrimonio o persona sola; Sarmiento 1436. v21

ALQUILASE HERMOSA PIEZA CON luz eléctrica, a personas mayores; Arenales 1552. v21

ALQUILASE LINDA PIEZA AMUEBLAda con o sin pensión, precio módico; Sáenz Peña 160, 2o. piso, derecha, B.

ALQUILO SALA O PIEZA CONFORTAble, sin muebles, con pensión, Moreno 1614.

ALQUILASE SALA O PIEZA DESDE 60 pesos, con pensión, Victoria 1033, 3o., ascensor.

ALQUILO SALA AMUEBLADA, INDEpendiente y piecita, 20 $, en familia, Sgo. del Estero 173.

ALQUILASE LINDA PIEZA AMUEBLAda en casa ventilada con toda comodidad, luz eléctrica, San José 1622.

ALQUILO PIEZA CON COMODIDADES persona seria 15 $, Sáenz Peña 243, dpt. núm. 7.

ALQUILO ESPLENDIDA SALA Y ANtesala, barato; Av. de Mayo 1168, piso 1o., A. v21

ALQUILASE LINDA PIEZA RECIEN empapelada, con luz eléctrica, 28 $, casa de corta familia, sin altos; Cangallo 2019. v21

ALQUILANSE 3 PIEZAS Y GRAN SOTAno independiente, San Eduardo 322, altura Rivadavia 4790, 4 cuadras al Norte, muy barato.

ALQUILASE HERMOSA SALA AMUEblada con ventana y balcón, luz eléctrica, comodidad de cocina, 55 $, Ayacucho núm. 192. v21

ALQUILASE A señor SOLO, UNA LINda pieza amueblada, sumamente aseada, casa de familia, teléfono y comodidades, Esmeralda 904. v23

ALQUILASE PIEZA CON BALCON, con pensión para una o dos personas, precio, 50 a 60 $, buen trato, familia inglesa, Victoria 2296.

ALQUILANSE DOS PIEZAS Y COCINA independientes a mayores, único inquilino, Cachimayo 130, media cuadra Rivadavia. v21

ALQUILASE BARATO, ESPACIOSO COmedor y pieza a matrimonio, grandes comodidades, casa de familia, no hay inquilinos, Laprida 1336. v20

ALQUILANSE PIEZAS ELEGANTEMENte amuebladas, balcón a la calle, pensión de primera, baño caliente, todo confort. Se reciben pensionistas, Sarmiento 1716 v26

BOLIVAR 691, ALQUILANSE BARATIsimas salas y piezas, todas comodidades. v21

COMEDOR ALQUILASE MUY ventilado, único inquilino, Paraguay 641. v20

Compañera DE PIEZA O 2 CONOCIDAS, se necesitan, México 1564. v21

COMEDOR ALQUILO, SANTA FE 1188, v21

COMEDOR, BARATO, SE ALQUILA, Puan 360, altura Río Cuarto 1400. v21

COMEDOR Y PIEZA JUNTAS O separadas se alquilan, Valle 2357, plaza Italia

CORTA FAMILIA FRANCESA ALQUILA pieza amueblada con pensión de 1a., Paraná 151, 2o.

COMEDOR Y PIEZA EN 35 $, LUZ eléctrica, cocina independiente y gran terraza, Billinghurst 1685. No hay papel. v20

COMEDOR ESPLENDIDO, ALQUILASE barato, con luz eléctrica y todas comodidades, Reconquista 406, esq. Corrientes.

DOS LINDAS PIEZAS EN AZOTEA, COmodidades, independiente, Cangallo 1528.

EN CASA LUJOSA, SALA AMUEBLADA $ 35, Catamarca 1003. v20

EN 15 $ ALQUILO PIEZA CON LUZ A señora, Lima 518, sola familia. v21

ESPLENDIDA PIEZA, COMODIDADES, casa seria, sin niños; Cangallo 1528.

ESMERALDA 651, LINDAS PIEZAS, con cocinas, desde 24 $ y un comedor 36 $. v25

EN ESPLENDIDA CASA DE FAMILIA se alquila un comedor, con o sin pensión, Gallo 2034.

FAMILIA RESPETABLE ALQUILA pieza amueblada, con pensión a caballero de respeto, casilla correo 1947 v21

FAMILIA ALQUILA habitación amueblada independiente balcón a la calle, Callao 384, dpto. 11. v21

FAMILIA RESPETABLE ALQUILA PIEza amueblada, con pensión a caballero o matrimonio de respeto, Lavalle 1431.

FAMILIA española, ALQUILA HERMOsa pieza amueblada, para matrimonio, con o sin pensión, Talcahuano 862, 1er. piso. v20

GRAN PIEZA Y SALITA ALQUILO BArato, esq. Corrientes, Salguero 624.

HABITACION AMPLIA Y VENTILADA a caballeros se alquila en 30 $, Av. de Mayo 1180, ver al portero.

LINDA SALA ALQUILO SIN CHICOS, calle Moreno 1258. v21

LINDA PIEZA AMUEBLADA, 30 $, MAtrimonio o caballeros, Chile 414.

LINDA PIEZA, CON LUZ ELECTRICA, alquilo, México 627.

PIEZA PARA HOMBRE SOLO, SE ALquila 15 $, Rincón 292. v22

PIEZA MUY COMODA SE ALQUILA A persona sola, Azcuénaga 169. v21

PIEZA A HOMBRE SOLO 12 $, TODO confort, Córdoba 3584. v21

PIEZA SE ALQUILA CON LUZ ELECtrica barata, Andes 328. v21

PIEZA GRANDE CON COMODIDAD ALquilo, no haya papel; Libertad 1216. v21

PIEZAS PARA HOMBRES SOLOS O matrimonio, se alquilan, Viamonte 1125. v22

PIEZA PARA HOMBRE SOLO, CON ventana o independiente, 15 $; Chile 1591 v21

PIEZA EN 38 $ A MATRIMONIO O A hombre, con luz. Chile 1462, preguntar por señor Ferrando v32

PIEZA AMUEBLADA SE ALQUILA, hombre solo 30 $, casa familia, Victoria 1139. v31

PIEZA BIEN AMUEBLADA, BALCON, confort, pensión familiar a señor, Chile 656, 3o. derecha

PIEZA ALQUILO EN CASA FAMILIA, barato, con o sin muebles, hay teléfono, Piedras 1149

PIEZA ALQUILO BARATA A PERSONA sola, doy luz eléctrica, casa tranquila, Entre Ríos 1181.

PIEZA AMUEBLADA EN FAMILIA alquilo, Avenida de Mayo 1365, 3 p.

PIEZA EN 16 $ ALQUILO, CASA tranquila, sin chicos, Arenales 1351.

PIEZA A HOMBRES SOLOS SE ALQUILA, Solís 264. v22

PIEZA ALQUILA FAMILIA A CABAllero, Victoria 1171, 2o. piso, letra C, ascensor.

PIEZA, UNA O DOS, ALQUILO A PERsona seria, en casa lujosa de familia; Tacuarí 1438. v21

PLAZA ITALIA, ALQUILASE LINDA pieza con pensión a matrimonio o persona sola, Todas comodidades, Guemes número 4412. v22

SE ALQUILA PIEZA, CASA DECENTE no hay papel, Bermejo 285. v21

SE ALQUILA UN COMEDOR, CASA DE familia, Sarmiento 2135. v20

SALA DIVIDIDA, 2 BALCONES, LUZ, pocos inquilinos, barata; Chile 1581. v20

SALA SE ALQUILA EN 35 $, SARANDI 587. v20

SE ALQUILA COMEDOR CON LUZ, INdependencia 652. v22

SE ALQUILA UNA GRAN SALA; VICTOria 1071, 1er. piso.

SE ALQUILA COMEDOR, CALLE MOreno 2080.

SE ALQUILA una SALA, VIAMONTE 660.

SE ALQUILA UNA PIECITA, A PERSOna sola, en 10 $, Cerrito 1222. v22

SE ALQUILA SALA DE ALTOS, CON comodidades, independiente, Lerma 465.

SALITA AMUEBLADA, MUY INDEPENdiente, se alquila, barrio hermoso, tranquilo, precio 35 $, Paseo de Julio 2130. v20

SE ALQUILAN PIEZAS AMUEBLADAS con pensión, Corrientes 1255, piso 4o. depto. P. v20

SE ALQUILAN 2 PIEZAS Y COCINA independiente, por 35 $, para matrimonio o personas mayores, Rioja 1255. v20

SE ALQUILA EN CASA DE FAMILIA, 2 piezas, sin niños, único inquilino, Membrillar 357, Flores. v20

SALA Y PIEZA COCINA INDEPENDIENte, se alquila, matrimonio solo, Canning 119. v20

SE ALQUILAN DOS PIEZAS A PERSOnas mayores, cocina independiente, Chacabuco 866. v20

SE ALQUILA UNA PIECITA A PERSOna sola en casa de matrimonio, Rincón 264, dept. 5. v20

SE ALQUILA UNA PIEZA CON VENTAna a la Diagonal, para hombres solos, en 25 pesos; Alsina 664.

SE ALQUILAN PIEZAS ESPACIOSAS ventiladas y muy baratas; Carlos Calvo y Azopardo, en el Puerto. v26

SE ALQUILA PIEZA EN CASA DE familia, 25 $, se da pensión, hay luz eléctrica, Alberti 627

SE ALQUILA UN LINDO COMEDOR, para personas mayores y piecita, con luz eléctrica; Azcuénaga 1061. v22

SE ALQUILAN DOS HABITACIONES A matrimonio solo, casa decente, comodidades, único inquilino, Sáenz Peña 1775.

SALITA INDEPENDIENTE, BIEN amueblada, alquilo, central, San Lorenzo 389.

SALA HERMOSA, BALCONES A LA plaza, con o sin muebles en casa tranquila, Lima 1479. v22

SALA Y ANTESALA SIN MUEBLES, con luz eléctrica y cocina sencilla, Paraná 944.

SALA Y ANTESALA, JUNTAS O SEPAradas, se alquilan con pensión, casa de familia, Av. de Mayo 1168, piso 5o. v21

SE ALQUILA SALA GRANDE, CON O sin una pieza, a señora decente o matrimonio sin hijos, único inquilino, en casa de familia, es matrimonio solo, Carlos Calvo 1150. v20

SE ALQUILA BARATO UNA SALA grande con balcón, elegantemente amueblada, en casa moderna central, con todas las comodidades y óptima pensión, cocina alemana, calle Chile 267. v21

INSTRUCCION PUBLICA

A 5 $ LEER, ESCRIBIR, CUENTAS, Av. de Mayo 1180 y Belgrano 2888. v23

A C. DAVID, ESMERALDA 663, INGRESO Nal, idiomas, matemáticas 5 $.

A 5 $ MAQ. ESCRIBIR, PIANO Y CORte, Bahía Blanca 34. v23

AMBOS SEXOS, enseñamos ESCRIBIR A máquina, 5 $, San Juan 1566. v20

A 0.50, MAQUINA TODO SISTEMA Y taquigrafía enseño; Maipú 462. v22

APLAZADOS, SAN JUAN 1566, ES DONde se preparan los alumnos al Nacional. v27

A LEER, ESCRIBIR, CUENTAS Y MAquina, enseño rápido, Belgrano 1381. v20

A 5 $ MENSUALES MAQ. ESCRIBIR, A 10 $ taquigrafía, Srta. enseña, Pasco núm. 80. v23

A LA ESCUELA DE PARTERAS ingrese prepara catedrático nacional, Malabia 1645. v23

A INGRESAR EN FEBRERO AL NACIOnal y Comercial, Exito seguro, al Naval y Militar por oficial, Perú 1739. v21

APRENDICES MECANICOS SE preparan para los próximos exámenes, Arenales 1140. v22

APLAZADOS Y LIBRES, PREPARO materias en casa y a domicilio, precios módicos; Díaz Vélez 3879. v23

A OBREROS, LEER, ESCRIBIR Y cuentas enseñamos rápido; S. Juan 1566. v20

ARIT., TENED., MAQ., CALIG., ORT. (5 materias 10 $). Diplómase, San Juan 1566. v23

ACADEMIA BERNARDI, CORTE Y confección. Pidan el obsequio que reparte, décimo año fundación; Moreno 1978. v20

A 5 $ ORTOGRAFIA, CALIGRAFIA, aritmética; Av. de Mayo 1180 y Belgrano 2888. v23

A 15 $ MENSUALES, LECCIONES A domicilio, por profesora normal, Rivadavia 893, piso 3o. v24

A 3 $ MAQUINA ESCRIBIR TODO sistema, Av. de Mayo 1180 y Belgrano 2888. v23

ACADEMIA POLIGLOTA MERCANTIL, 10 $, cursos trimestrales, por correspondencia, diplomándose de tenedor de libros, Cangallo 1725. Solicite informes. v23

A 10 $ AL MES, enseño LA TENEDUría de libros a oro y papel, practica en poco tiempo, México 2832, clases día y noche. v24

A 4 $ MAQUINAS, 10 Y 20 $ TENED. LIbros, taquigrafía, aritmética, idiomas y ortografía enseño rápido; Corrientes número 1063. v23

ACADEMIA CENTRAL MENDIA, CORte, confección, corsets y labores, en general, se reciben internas, enseñanza rápida para profesoras, Santa Fe 2074. v30oc.

ACADEMIA BENTURAS. REPASOS DE todas asignaturas, Naval, Militar, Veterinaria y Agronomía. Clases particulares, Corrientes 1792. v30

ACADEMIA CENTRAL "MELILLO", corte, confección y corsés; clases diurnas y nocturnas; profesoras para ir a domicilio, Independencia 2541. v20

ACADEMIA INTERNACIONAL DE COmercio a 10 $, teneduría, contabilidad a oro y papel, bancaria, administrativa, de banco modelo, años del Nacional, Corrientes 3569. v21

A PREPARARSE "TENEDOR DE LIbros", clases particulares individuales, fácil sistema enseñanza práctica explicativa consiguiendo rápidamente buena preparación, Contador Público, S. Juan 1509. v21

AL INSTITUTO PORRERA Corte y confección, labores, sombreros corsés, contabilidad, idiomas, música, dibujo, pintura, etc. Se admiten internas, medio internas y externas. Pidan programas; se remiten gratis, Charcas 1105, esquina Cerrito. v22

ACADEMIA BERLITZ, AVENIDA DE Mayo 847. Es la única verdadera en Buenos Aires. (Para comprobarlo pidan ver la autorización del profesor Berlitz). Inglés, francés, alemán, etc.; otórganse certificados a fin de año. Pidan la nueva tarifa. (No existe sucursal en Bs. Aires). v21

ASPIRANTES AL TITULO DE CONTAdor público "Tenedores de Libros" "Balanceadores" preparo en breve tiempo. Pidan informes al profesor Guttemberg Cotillo, contador y balanceador, autor del tratado "El Contador Público", Victoria 672. v1ro.Nov.

A 10 $ MENSUALES, EN LA "ACADEMIA Mercantil Pagano" (incorporada para todos los cursos a la E. S. de Comercio de la Nación), se dictan lecciones diarias de teneduría de libros a oro y papel, aritmética, álgebra, inglés, francés, castellano, caligrafía, etc. Nótese: que esta academia es la única que ha llegado a expedir a sus alumnos títulos de "Perito Mercantil" y "Contador Público Nacional". Clases diurnas y nocturnas. Se reciben pupilos. Programas gratis. Director: Salvador V. Pagano, contador público nacional y autor del "Tratado Teórico-Práctico de Contabilidad y Teneduría de Libros" más completo de los publicados hasta la fecha, Uruguay 223, U. T. 543, Libertad. v10nov.

ACADEMIA LUIS PASTOR
NAVAL Y MILITAR

Director: Francisco Suárez de Deza, ingeniero civil y catedrático nacional de ciencias matemáticas y físicas, Azcuénaga 1054. Preparación sólida para ingreso a la Escuela Naval y Colegio Militar. Unica en la República que sólo prepara para ambas carreras en un curso, sin necesidad de tener aprobado ningún año del Nacional. El éxito creciente e indiscutible de esta Academia en 35 años de funcionamiento lo prueba el estar formada la E. Naval y C. Militar, por alumnos de la misma. En los dos últimos concursos de la Escuela Naval, ingresaron de esta Academia 81 alumnos, siendo las cuatro primeras becas: Juvenal Bono, Julián Ojalla, Carlos Langevin y Roberto Navarro. Al Colegio Militar ingresaron de esta Academia 174 alumnos siendo los 7 primeros: Julián Turner, Roberto Villamonte, Aristóbulo Mittelbach, Rafael Losa, José Fernández, Gunther Kutbning y José Vázquez. Los nombres de los demás alumnos constan en LA PRENSA, primera quincena de Marzo, Pupilos, medio pupilos, externos.

INSTRUCCION PUBLICA

ACADEMIA "CAMPOS" Militar y Naval. Profesores oficiales ejército y marina. Exámenes últimos aprobaron 105 alumnos, las primeras becas Roy y Bahler. Pupilos, externos, Arenales 1140. v22

BACHILLERATO TAN RAPIDO COMO se desee, toda garantía, Perú 259. v21

BACHILLERATO RAPIDO 15 $, QUImica experimental, ingeniero Genis, Independencia 1674. v28

BACHILLERATO ABREVIADO, MATErias sueltas: Nacional y Facultad. Profesores especiales cada asignatura. Academia Sud Americana; Río Bamba 242. v23

BACHILLERATO del COLEGIO NACIOnal, título perfecto en 2 años, los honorarios se abonarán después de ingresar a la Facultad; admite pupilos, seriedad absoluta. Antes de empezar sus estudios, tome informes verbales en Belgrano 1381. v28

CALIGRAFO, REFORMO LA PEOR LEtra en un mes 5 y 10 $. Corrientes 2013. v21

CALIGRAFIA, ORTOGRAFIA, REDACción, reforma completa y rápida, Belgrano 1381. v20

CALIGRAFIA, ORTOGRAFIA, UNICAS materias que dicta Margarit, Cangallo 1252. v21

CALIGRAFIA INGLESA, REDONDA, gótica, enséñase según exigencias del arte. Refórmase letra, métodos verdad, puro estilo, hechos por el profesor Cuéllar, premiado Exposición Centenario, Moreno 564. v21

COLEGIO SAENZ Peña (antes Gandulgia), pupilos 30 $. Ingresos y años del nacional, 15 $, gran quinta con biógrafo instructivo, Rivadavia al 8299, U. T. 1073 Flores. v20

CALIGRAFO MARGARIT — CANGALLO 1252 (antes B. Mitre 1119). Establecido desde 1906. Reforma breve la peor letra y enseña: inglesa, ronda, gótica, etc., por método inmejorable. Certificados de exalumnos a disposición lo comprueban. v21

COLEGIO ALVEAR, BELGRANO 1446. Director: P. Domínguez Rivarola; incorporado a todos los años del Nacional, enseñanza primaria, ingreso al Nacional, bachillerato abreviado; dos años en uno. Preparación Naval, Militar, Comercial e Industrial. Admítense pupilos desde 7 años. v28

DIBUJO, ARQUITECTURA, CONSTRUCtores de cloacas y edificios, preparo, dando garantías por el éxito, de 9 a 13 m. y de 3 a 6 p. m.; B. Mitre 2639 y Cervantes 233, R. Mejía. v22

EL FRANCES EN 60 DIAS, EXAMENES y conversación, profesora; Calvo núm. 861. v20

Enseñanza RAPIDA Y PERFECTA DE manicuro, pedicuro y masajes, Academia; Suipacha 424. v21

ESCUELA DE BAILES MODERNOS Y nacionales, director Mastrangelo, diplomado en París, lecciones personales y generales, Corrientes 2123. v22

ESCUELA DE BAILE INCLUSO NACIOnales, V. Darago diplomado. Gran salón, Callao 341. Unica de familia. Libro gratis. v31

ESCUELA DE BAILE, CANGALLO 1570. Institución seria. Fundador y director, Enrique Holst, profesor coreógrafo diplomado. v27

ESCUELA DE BAILES NACIONALES Y de salón, del 1er. profesor argentino diplomado y 1er. fundador, maestro director: J. C. Herrera; la escuela cuenta con un personal de profesoras; B. Mitre 1282, U. T. 5330, Libertad. v28

ESTUDIO RAPIDO Y PRACTICO DE teneduría de libros por partida doble a oro y papel, contabilidad comercial, industrial, bancaria, aritmética razonada y toda clase de cálculos mercantiles, caligrafía, reforma de letra, ortografía, correspondencia comercial. Lecciones particulares en la academia y a domicilio, 10 $ mensuales, dirigirse por escrito o personalmente a J. Alberti, Juncal 2579.

FRANCES, enseña PROFESOR FRANCES, competente, precios módicos, Pichincha 176, 1er. piso, dep. A. v21

GRATIS enseño, señoras, señoritas y caballeros, manicura, pedicura y masajes, Rodríguez Peña 181. v28

GUITARRA Y BANDURRIA, PROFESOR español, autor de reputado método, Venezuela 1606. v28oct.

GRAN ACADEMIA DE PEDICURO, manicuro y masajes, enseñanza rápida; Academia, Suipacha 424. v21

INGLES, enseño CONVERSACION EN 2 a 4 meses, 10 $ mes; Victoria 777. v10n

INGRESO AL NACIONAL E INDUStrial, 20 $; Perú 259. v21

INGLES, FRANCES, español, ITALIANO; lecciones a domicilio; Cangallo 1742. v21oct.

INGRESO Y años LIBRES EXITO garantido catedrático nacional, Maipú 1645. v22

INGLES, FRANCES, ALEMAN, TAQUIgrafía, piano, enseñan profesoras extranjeras Victoria 773. v22

INGLES, FRANC., ESP., AL., IT. METOdo rápido, preparo exámenes. También a domicilio. Precios reducidos. Prof. Wittmer. C. Pellegrini 317. v31oct.

LEER, ESCRIBIR, CUENTAS, $ 3 DIA Y noche, ambos sexos. Corrientes 2013. v21

LECCIONES DE MATEMATICAS SE dan; San Juan 2140; por carta.

MAQUINAS ESCRIBIR TODOS SISTEmas, 3 $, ambos sexos, Corrientes 2013. v31

MANICURO, PEDICURO Y MASAJES, enseñanza rápida y perfecta, Academia; Suipacha 424. v21

MAESTRA DIPLOMADA, DA LECCIOnes particulares a domicilio; Venezuela 1523. v20

MAQUINAS DE ESCRIBIR TODO SIStema, enseñanza metódica, 3 mensuales, Academia Moreno, Av. de Mayo 1180 y Belgrano 2888. v23

MATEMATICAS Y CASTELLANO, SE dan lecciones en mi casa y a domicilio; preparación especial para los próximos exámenes. Precios módicos; Rioja 286. v23

MATEMATICAS ELEMENTALES Y SUperiores, física, química y francés por ex-profesor de la Universidad de Montevideo, antiguo alumno de la Escuela Politécnica de París, Lima 609. v2n.

PROFESOR DE CANTO, PERFECTA emisión de voz, Charcas 2191. v23

PROFESOR DE VIOLIN Y SOLFEO DA lecciones, Maipú 854. v21

PEDICURO, MANICURO Y MASAJES, enseñanza rápida y perfecta; Academia; Suipacha 424. v21

PROFESORA DE PIANO, SOLFEO dipl. en el Williams, Estados Unidos número 1220. v20

PROFESORA DE PIANO Y SOLFEO DA lecciones en su casa y a domicilio, Patricios 1146. v23

PROFESOR NORMAL PREPARA PARA exámenes libres, aplazados ingreso, carta a Coronel Díaz 1644. v20

PROFESORA DE PIANO Y SOLFEO, DA lecciones en su casa y a domicilio, Billinghurst 1560. v21

PROFESOR DIPLOMADO DE ENSEñanza secundaria, da lecciones, 24 de Noviembre 1070. v21

PROFESORA SUPERIOR DE PIANO DA lecciones en su casa y a domicilio. Prepara a exámenes; Mendoza 2835, en Belgrano. v22

PREPARO ALUMNOS APLAZADOS, INgreso y años Nacional, Naval y Militar con seguridades de éxito, Cangallo 1728, U. T. 1077, Libertad. v28

PROFESORA DE PIANO Y SOLFEO, premio de Honor, medalla de oro, da lecciones en casa, 8 $, a domicilio 15 $, Moreno 947. v11

POR $ 5 enseña EN 3 MESES, A señoritas y caballeros, por método moderno, piano, violín, guitarra, mandolín, bandurria, acordeón, bandoneón, flauta, clarinete y solfeo; los instrumentos gratis; México 2801. v23

SOCIEDAD ARGENTINA DE señoritas, primer curso gratuito música, dibujo, etc., piano y métodos disponibles, Darwin 722, de 1 a 4. v21

TAQUIGRAFIA PITMAN REFORMADA, enseña su autor 10 $ "Academia Moreno", Av. de Mayo 1180 y Belgrano 2888. v23

TELEGRAFIA MORSE A OIDO Y CINta, taquigrafía Pitman simplificada, máquina de escribir, condiciones de enseñanza ventajosas, clases día y noche, da profesor, E. Unidos 2920. v21

PROFESIONALES PEDIDOS

DEPENDIENTE SEGUNDO DE FARMAcia, se precisa; Alte. Brown 801.

DEPENDIENTE DE FARMACIA PRACTIco preciso, Brasil 602.

DE ESTUDIANTE INGENIERIA 6o. año deseo clase geometría y cálculos construcción, por carta a D. T., núm. 2, correo central.

FARMACEUTICO, CON RESIDENCIA, necesita Galvagni; Uruguay 45.

FARMACEUTICA, CON RESIDENCIA, necesita Galvagni; Uruguay 45.

FARMACEUTICO PARA ENTRE RIOS, necesita Galvagni; Uruguay 45.

FARMACEUTICO PARA REGENTE farmacia sin trabajo personal se necesita, escribir o presentarse, Charcas 1946. v21

FARMACEUTICO SE NECESITA, EN Rosario de Santa Fe, sin trabajo personal; ocurrir Córdoba 3961.

FARMACEUTICO NACIONAL QUE DEsea establecerse en pueblo de 4.000 habitantes, Ceres (Santa Fe), con 2 boticas de idóneos y 3 médicos, se precisa; dirigirse a Dr. Santa Cruz, por carta, a LA PRENSA. v24

IDONEO EN FARMACIA, CON 1200 $, necesito, Instituto Sanitario, Lavalle 1525. v21

PIANISTA PARA BIOGRAFO NECESIto, Teatro Variedades, San Fernando. v20

REGENTE DE FARMACIA, SE NECESIta para provincia, tratar 24 de Noviembre 245.

SE PRECISA BUEN PIANISTA PARA biógrafo, tarde y noche; Cevallos 1366. v20

SE NECESITA PIANISTA COMPETENTE para orquesta, con repertorio para biógrafo, Viamonte 1057, de 9 en adelante.

PROFESIONALES PEDIDOS

TENEDORES DE LIBROS, EMPLEADOS, etc., que quieran obtener en poco tiempo el título oficial de contador público; cursos por correspondencia; dirigirse al contador Baldassare, Perú 1789. v20

VIOLIN 1o., CLARINETE Y GUITARRISta necesítanse, Talcahuano 484, de 3 a 7.

PROFESIONALES OFRECIDOS

A. F. M. DE SERRA PARTERA RECIBE pensionistas, consultas de 1 a 5, Brasil 827. v22

AYUDANTE INGENIERO PRACTICO en arquitectura, caminos, mensuras, etc., se ofrece; Cangallo 1033 1er. piso. v23

AYUDANTE INGENIERO PRACTICO, dibujo planos, cálculos, mensuras, etc., se ofrece, Callao 357, 1er. p. v23

BUEN DIBUJANTE PROYECTISTA DE arquitectura y obras sanitarias, busca empleo, dirigirse a R. D. G., B. Mitre número 1035. v10nov.

CORRESPONSAL JOVEN; español, francés, excelentes certificados, referencias, ofrécese, E. J.; este diario. v25

CONTABILIDAD DE FARMACIAS POR especialista, idóneo, contador, llevo por horas; Yatay 481. v21

CONTABILIDAD COMERCIAL, INDUStrial, agrícola, lleva por horas contador acreditado. Dirigirse a J. G.; casilla correo 431. v23

CONTADOR PUBLICO ARREGLA libros atrasados, mal llevados, tramita concordatos, arreglos y lleva libros por horas, precios módicos, por carta a M. F. C. Suipacha 383.

CONTADOR PUBLICO NACIONAL, MAtriculado, atiende cualquier trámite legal de asuntos comerciales y todo trabajo de contabilidad; Acepta representaciones; H. Floriani, Cangallo 1728, U. T. 1077, Libertad. v22

CONTADOR MUY COMPETENTE: CALIgrafía a satisfacción del más exigente; ing. civil, aceptaría puesto gerente, contador, o cualquier otro adecuado a estos conocimientos. Referencias a satisfacción; por carta a L. Viró; Malabia 1661, dep. 2. v22

DIBUJANTE SE OFRECE PARA DIBUjos de reclame, H. D., 3 de Febrero 2169.

DOY COMISION A QUIEN ME PROPORcione contabilidad por horas, por carta A. J. Crespo, Moreno 558, dep. 5. v20

DIBUJANTE SE OFRECE, PREPARO constructores para examen de obras y construcción en general, Sarandí 587. v20

DEPENDIENTE IDONEO DE FARMAcia, se ofrece, prefiero el campo; Lavalle 3060. v23

DEPENDIENTE IDONEO DE FARMAcia, auxiliar, con certificados y garantías, se ofrece, pretensiones módicas, L. O., Lima 816. v20

DIBUJANTE DE ARQUITECTURA Y obras sanitarias, competente y con larga práctica, muy buenos certificados, se ofrece para trabajos de oficina, V. A. Orlando, Charcas 1452. v20

FARMACEUTICO NACIONAL SE OFREce, con trabajo personal, Córdoba 2404, 2o. piso. v23

GOBERNANTA acompañar señorita o mucama fina se ofrece señorita, sabe coser labores y prepara hasta el 4o. grado, buenos informes, Sáenz Peña 110, M. G. v20

JOVEN SE OFRECE PARA TENEDOR de libros, ciudad o campaña, práctico en ramos generales, certificados y óptimas referencias, B. Mitre 1101, J. Monés. v22

JOVEN TENEDOR DE LIBROS O AUXIliar, contabilidad, escribiendo a máquina, francés y castellano, se ofrece con buena garantía, Escribir depto. A. F.; Esmeralda 954. v22

JOVEN SERIO DE 20 años SE OFRECE como auxiliar tenedor de libros o empleado de escritorio sabiendo escribir a máquina y hablando perfectamente el español, italiano y algo el francés, poseyendo buenos certificados y óptimas referencias, por carta o personalmente a C. V. G., Senillosa 925. v20

MAESTRO FRANCES, SE OFRECE, PAra estancia; Pringles 95. v28

MEDICO CIRUJANO COMPETENTE SE ofrece para consultorio, clínica o sanatorio, Dr. G.; Moreno 745. v20

MUSICO COMPETENTE TAMBOR y bombo, con certificado europeo de 12 años, banda y orquesta, se ofrece, por carta Juan L., Moreno 1395. v21

ORQUESTA DE señoritas Y HOMBRES se ofrece, Córdoba 2326. v20

ORQUESTA DE señoritas, PARA CAFE o biógrafo, precio módico, Ramón Falcón 2399. v21

PIANISTA SE OFRECE EN BIOGRAFO solo, México 563. v20

PIANISTA PRACTICO PARA TOCAR SOlo, se ofrece, Solís 447, dep. 9. v20

PARTERA DE MARCHI, RECIBE PENsionistas, Ecuador 593. v26

PIANISTA PRACTICO, SE OFRECE PAra biógrafo, 24 de Noviembre 209, altos. v20

PARTERA, PENSIONISTAS 40 $, CONsultas gratis, sin chapas, Belgrano 2321. v31

PARTERA, EX JEFA MATERNIDAD hospital San Roque, pensionistas; Bermejo 763. v28

PARTERA HOLST, PENSIONISTAS desde 50 $. Consultas a toda hora; Humberto I 1910. v23

PARTERA FRANCESA EX JEFE maternidad de París. Sin chapa, Uruguay 1655. v26

PARTERA DELLA REGIONE, ESPECIAlista, recibe pensionistas, casa seria, Corrientes 1620. v21

PARTERA PROF. DIPLOMADA, CURA rápido, sin dolor, pensionistas, 30 $, México 1458. v22

PARTERA PORTA, CURACIONES SIN dolor, en el acto, facilidad pago, Cerrito 12. v23

PIANISTA ALEMANA COMPETENTE desea ocupación, por carta L. W. 23, Av. de Mayo 575. v31

PARTERA MALERBA, EX PROF. JEFE Maternidad Turín, B. Aires. Pensionistas, precio módico; Paraná 947; sin chapas. v30

PARTERA DIPLOMADA. PROF. EN partos, hemorragias, tratamiento moderno. Pensionistas a precio módico, sin chapas; Paraguay 2446. v30

PARTERA, PROF. MADRID Y BUENOS Aires, esp., curaciones rápidas, partos sin dolor, consultas gratis, pensionistas 40 pesos, Piedras 535. v7n.

PARTERA ESPECIALISTA, RECIBE pensionistas. Curaciones rápidas; precio módico, comodidad de pago; Pueyrredón 952; sin chapa. v20

Señora PIANISTA SE OFRECE, RIVADAvia 2042, dep. 3. v20

Señorita PIANISTA SE OFRECE, PRACtica en orquesta, Azcuénaga 774, departamento 17. v21

SEGUNDO VIOLIN señorita SE OFRECE competente para biógrafo, Billinghurst 821. v28

Señorita DACTILOGRAFA SE OFRECE, Avenida de Mayo 1239, depto. E., 3er. piso a J. C. v21

Señorita PIANISTA Y ARMONISTA práctica de orquesta se ofrece, Lavalle número 2328. v24

Señorita, 2o. VIOLIN, CON PRACTICA de orquesta, para ciudad o campaña, ofrécese; Av. La Plata 1381, dep. 5. v31

Señorita EMPLEADA DACTILOGRAFA, buena redactora, práctica en taquigrafía, castellano y francés, se ofrece, por carta San Martín 522, 3er. piso, dep. 5. v21

SE OFRECE CUARTETO PARA BAR O biógrafo, piano, violín, violoncelo y contrabajo, B. de Irigoyen 1643, planta baja, núm. 8. v20

TENEDOR DE LIBROS SE OFRECE, Joaquín Plas, Quintino Bocayuva 525. v20

TENEDOR DE LIBROS, TIENE HORAS disponibles, Carpio, Muñiz 920. v20

TENEDOR DE LIBROS POR HORAS, se ofrece; ocurrir J. B., Lima 648. v24

TENEDOR DE LIBROS, COMPETENTE se ofrece por horas, A. B., Pichincha 231. v20

TRADUCTOR PUBLICO NACIONAL, F. W. S. Tucker, B. Mitre 478, U. T. 228 Avenida. v5n.

TENEDOR DE LIBROS PARA LA campaña se ofrece, C. Fernández, Avenida Sáenz 963. v22

TENEDOR DE LIBROS COMPETENTE, se ofrece por día, mes u horas; informes a satisfacción; Viamonte 2418. v23

TENEDOR DE LIBROS, ACTUALMENte de casas importadoras, establece, lleva o reforma contabilidades, precios económicos, A. Salaya, Martín García 481.

TENEDOR DE LIBROS COMPETENTE, ex contador de una fuerte casa importadora, sociedad anónima, con óptimas referencias, se ofrece, J. G., Valentín Gómez 2924. v22

VIOLIN COMPETENTE SE OFRECE, Malabia 1423. v23

VIOLIN 1o., PRACTICO, EN TODO GEnero, se ofrece, Talcahuano 267.

VIOLIN 2o., MUY COMPETENTE, con práctica orquesta, se ofrece; Mármol 255. v20

OFICIOS DIVERSOS PEDIDOS

APRENDIZA ADELANTADA PANTALOnera se necesita, Carlos Calvo 1972.

APRENDIZ SASTRE Y MEDIO OFICIAL, precísanse, Independencia 2084.

APRENDIZA MODISTA ADELANTADA, preciso, pago sueldo, Defensa 1005.

APRENDIZA MODISTA DE VESTIDOS, se necesita, Montevideo 150.

APRENDIZA DE SOMBREROS, PRECISO, Salta 1052.

APRENDIZA DE VESTIDOS, SE PREcisa, Ombú 228.

APRENDIZAS PARA TINTORERIA, SE necesitan; Lavalle 1749; se paga sueldo.

APRENDIZA ADELANTADA DE CHAlecos, se da sueldo, Río Cuarto 528.

APRENDIZA DE VESTIDOS NECESITO, Cerrito 1247.

APRENDIZA PLANCHADORA SE PREcisa, Estados Unidos 654.

OFICIOS DIVERSOS PEDIDOS

APARADORA PRECISO APRENDIZA que sepa doblar, E. Unidos 3628.

APARADORES PARA CALZADOS DE señora fino, necesito, San Juan 2300.

ARMADORAS DE CAMISAS CON MUEStra se necesitan, Pavón 3151. v21

APRENDIZA PARA MODISTA DE FINO, se precisa; Paraguay 2206.

APRENDIZA PANTALONERA DE MEdida preciso, Córdoba 952. Depto. D.

APRENDIZA ADELANTADA CUELLERA se necesita, Humberto 3279.

APRENDICES JOYEROS SE NECESITAN Florida 955.

APRENDIZA VESTIDOS Y AJUAR A LA casa, se precisa, Viamonte 752.

APRENDICES APARADOR SE PRECIsan, Pozos 671.

APRENDIZA PANTALONERA SE PREcisa, Pozos 671.

APRENDICES PINTORES PRECISO, Constitución 2834.

APRENDIZ SASTRE SE NECESITA, Paraná 1043.

APARADORAS DE señora ENTRE FINO, se necesitan, E. Unidos 1943.

APRENDIZA PARA CHALECOS FINOS, se necesita, Chacabuco 937, al fondo. v21

Albañil CLOAQUISTA POR CONTRATA para afuera necesito, Emilio Mitre 255, de 2 a 4.

APARADORAS PARA CAMISAS SE necesitan para la fábrica de ropa blanca; Carranza 2339 altura Santa Fe 5100. v22

APRENDIZ ADELANTADO O MEDIO oficial sastre, precísase, Charcas 2367, dep. 24

APRENDIZA ADELANTADA DE VESTIdos se necesita, México 147, dep. 15, de 8 a 9 a. m.

APRENDIZAS MODISTAS NECESITANSE en la Academia Freixanet, de corte y confección, Entre Ríos 452.

APRENDIZA ADELANTADA Y MEDIO oficiala modista se necesita, Garay número 1832.

APRENDICES PARA CHAUFFEURS SE precisan varios, cobro barato; Venezuela 1689. v23

BUENA MEDIO OFICIALA DE VESTIdos preciso; Córdoba 975.

BUENA OFICIALA MODISTA DE VEStidos se necesita, Rodríguez Peña 369.

BATONERAS SE PRECISAN, BUENAS; Caseros 3041. v20

BUENAS OFICIALAS BATERAS y aprendizas, se necesitan, Arenales 1076. v20

BUENA OFICIALA ZURCIDORA SE necesita, Santa Fe 2269. v20

BUENAS OFICIALAS MODISTAS DE vestidos necesítanse; Junín 633, departamento C. v21

BORDADORAS SEDA Y PERLAS, BUEnas oficialas se necesitan, Corrientes 938. v22

BUENA PREPARADORA MODISTA DE sombreros, se necesita, M. Martín, C. Pellegrini 1211.

BUENA BATERA MUY PRACTICA, SE necesita, 5 $ por día, trabajo todo el año y una medio oficiala, Libertad 1132. v20

CORTADOR DE SUELA, TAQUERO MUY práctico se necesita, Medrano 18.

CORTADOR DE CALZADO SE NECESIta, Alsina 2118.

CORTADORES PARA FABRICA DE calzados se necesitan, Rivadavia 2270.

CUELLERAS PARA CUELLOS blandos, se precisan, Venezuela 3279, dpto. 3.

COSTURERA COMPETENTE EN TRAJEcitos de niños, preciso, Maza 1243.

CORREDORES DE ALMACEN VENTA jabón y escobas necesito, Canning 898.

CORTADOR AYUDANTE LENCERIA SE necesita, Caseros 3041. v20

CORTADOR PARA TRAJES DE niño muy práctico se necesita, Sarmiento 524. v22

COSTURERA MEDIO OFICIALA y aprendiza se necesitan, Avellaneda 2939. v21

CORTADOR SASTRE SE NECESITA; Inútil presentarse sin buenas referencias; Entre Ríos 1406, Iriarte Hnos.

CORREDORES PARA LA VENTA DE papas, buena comisión, Ingeniero Luis Huergo 931, Barracas.

CORTADOR SASTRE DE señora MUY práctico, se precisa, dirigirse por carta A. D. C., poste restante Correo.

COSTURERA PARA SABANAS Y FUNdas, se precisa, competente, México 2030.

CORREDOR COMPETENTE PRECISO bien relacionado para calzado fino de hombre cosido a mano, Humberto I 2724.

CORREDORES PARA LA VENTA de sal y jabón, kerosene, etc., se precisan, E. Unidos 2700. v21

CORREDORES NECESITO PARA NEGOcios y casas de familia, artículo de novedad, de 1 a 3, Tacuarí 751, depto. 14.

CORREDORES DE AMPLIACIONES FOtográficas, buena comisión preciso, Bermejo 463.

CANASTERO EN FINO Y ORDINARIO, preciso para afuera, exijo referencias, Cangallo 1687.

CORTADOR SASTRE CIVIL Y MILITAR, con buenas recomendaciones, se precisa; Soler 3499, de 1 a 7 p. m.

CORREDORES APTOS GANARAN DINEro en la Cía. Sud-Americana de Carbón, Echeverría 1435|41, Belgrano.

CORREDOR DE LIBROS MODELOS arquitectura práctico necesítase, Casilla Correo 1796.

CARTONERAS OFICIALAS Y MEDIO oficialas, se necesitan; Río de Janeiro 1332. v21

CHALEQUERA MEDIO OFICIALA DE fino y aprendiza se necesitan, Independencia 1917, dep. 6.

CORREDORES DE CIGARRERIA PARA la Capital y campaña se necesitan, Cabildo 107, de 9 a 11 a. m.

COSTURERA PRACTICA DE delantales, se necesita, Catamarca 1628, dep. 3, altos. v20

CUELLERAS SE NECESITAN EN LOS talleres de Gath y Chaves Ltd.; México 3486, presentarse con muestra. v20

CORSETERAS BUENAS MAQUINISTAS se precisan, Liniers 351, fábrica de corsés "La Moda". v20

CORREDORES SE NECESITAN PARA una guía muy importante, de 9 a 11, Cangallo 642, altos, escritorio H. Cáceres. v21

CORREDORES PRACTICOS PARA LA venta de vinos por damajuanas, se necesitan, buena comisión, ocurrir 6 p. m.; Río Janeiro 844. v21

COSTURERAS PARA BLUSAS MARINEras de niños, se precisan, presentarse con muestra, sección niños, Tienda San Juan, Alsina y Piedras. v20

COSTURERAS DE VESTIDOS FANTAsía para señoras, niñas y bebé, se necesitan en los talleres de Gath y Chaves, México 3486. Presentarse con muestra. v20

COSTURERAS PARA BLUSAS MARINEra y camiseras de niños, con muestra, se precisan, talleres Harrods, B. A. Lda., Rivadavia 3383. v21

CORREDORES PARA CAFE, CONOCEdores, inútil presentarse siendo incompetentes, 3 a 5 p. m.; Guardia Vieja 4048, preciso. v20

CORREDORES COMPETENTES EN EL ramo de sastrería se precisan, con buena comisión; J. V., Chicago 6756, Nuevos Mataderos. v21

CORREDORES Y AGENTES SERIOS trabajadores e inteligentes se necesitan en toda la República, oficina "La Nacional" soliciten informes y folletos con 1 estampilla, Belgrano 3615.

CUPLETISTAS, DUETOS, señoritas, PAra dedicarse al teatro varieté y baile, se enseñan en poco tiempo, contrato seguro, B. Mitre 1258, de 10 a 12 y de 2 a 7 p. m.

DEPENDIENTE PRACTICO DE ALMAcén se necesita, Vicente López 2700.

DEPENDIENTE PRACTICO PARA LA venta de calzado se necesita, Corrientes 4199, esq. Gascón.

DEPENDIENTE PARA DESPACHO DE bebidas con referencias preciso, Reconquista 351.

DEPENDIENTE DE ALMACEN PARA repartir con carrito se necesita, Belgrano 1003.

EMPLEADOS DE ESCRITORIO Y DEpendientes de comercio de todos ramos, colócanse, Reconquista 539.

ENCUADERNADORES MUCHACHOS que sepan coser al telar, se necesitan, Santa Fe 3899.

EMPLEADO ITALIANO INSTRUIDO, para casa de comercio en la campaña, se necesita, tratar de 2 en adelante, Cuba número 2872, Belgrano.

ELECTRICISTA QUE ENTIENDA DE instalación, para la provincia de Córdoba, se precisa uno, dirigirse al Hotel Mayo, pieza 51, de 8 a 10 a. m. v21

FLORISTA Y AYUDANTE FLORISTA se precisa, tratar General Guido 1994. v21

FLORISTAS, SE NECESITAN BUENAS oficialas, Carlos Pellegrini 664. v20

HOMBRE MUY PRACTICO EN LA FAbricación de caseína, se necesita; Carlos Calvo 3058.

JOVEN PARA ESCRITORIO, PRACTICO en imprenta, se necesita; Lima 1029.

JARDINERO JAPONES, SE NECESITA, y cocinera, Rivadavia 926. v22

JOVEN español, PARA acompañar A UN corredor, se precisa, 20 $ mensuales, casa y comida, Pavón 2281.

LENCERA OFICIALA NECESITO, LINIers 641. v28

MEDIO OFICIALA MODISTA, DE VEStidos se necesita, Humahuaca 4433.

MEDIO OFICIALA MODISTA SE NECEsita, Cangallo 1759.

MINERVISTA PONEPLIEGOS PRACTICO se necesita, Estados Unidos 1384.

MEDIO OFICIALA Y APRENDIZA ADElantada modista necesito, Cerrito 693.

MEDIO OFICIALA MODISTA DE VEStidos se necesita, Larrea 1472.

MUCHACHO PARA NEGOCIO NECESItamos, recomendado, Santa Fe 2083.

OFICIOS DIVERSOS PEDIDOS

MODISTA APRENDIZA ADELANTADA precísase, Maza 1155. v21

MUCHACHO CON BICICLETA PARA mandados, se necesita, Florida 240.

MINERVISTA PONEPLIEGOS preciso, Montevideo 60, sueldo 40.

MODISTA PRECISA OFICIALA, SAN Salvador 4633.

MODISTA MEDIO OFICIALA ADELANtada se precisa, Independencia 874.

MUCHACHO ALGO PRACTICO ALMAcén se precisa, C. Pellegrini 1413.

MODISTAS MEDIO OFICIALAS PRECIso, French 2252, dept. 9.

MODISTAS OFICIALAS SE PRECISAN, Alsina 1780.

MEDIO OFICIALAS MODISTAS SE precisan; Tacuarí 1880.

MUCHACHO RECOMENDADO, SE PREcisa, 25 de Mayo 268, escritorio 7.

MODISTA MEDIO OFICIALA PRECISO; Uruguay 610.

MUCHACHO CON BICICLETA PARA mensajero preciso; Corrientes 1607.

MEDIO OFICIALA MODISTA NECESITO, Monte 2501, Flores.

MODISTA PRECISA OFICIALA Y MEdio oficialas buenas, Alvarez 2676. v21

MODISTA DE VESTIDOS FINOS QUE sepa bien el corte se necesita por día, casa de familia, México 773.

MODAS SE NECESITAN PREPARADOras de sombreros de señoras, Viamonte 931. v31

MUCHACHO QUE SEA PRACTICO PARA almacén, de 15 a 18 años, se necesita, Pedro Mendoza 1525.

MUCHACHO PARA LA LIMPIEZA Y que sepa algo de zapatería, se necesita; Sarmiento 1089.

MUCHACHO PARA ALMACEN SE NEcesita, Avenida San Martín 1601, esq. Cayena.

MUCHACHO PRACTICO PARA mandados de sastrería, presentarse después de las 8 a. m., Moreno 771.

MUCHACHO ALGO PRACTICO PARA almacén, de 15 años, se necesita, Olavarría 1801, con buenos informes.

MODISTAS MEDIO OFICIALAS Y aprendizas adelantadas, se precisan; Costa Rica 4160. v21

MUCHACHO DE 12 A 15 años PARA depósito de vinos, sueldo 25 $, Carlos Calvo 4137.

MUCHACHOS DE 14 A 16 años SE NEcesitan 2 para aprender un oficio, se prefiere españoles recién llegados, se da comida, casa y sueldo, Segurola 135, Floresta, tranvías 1, 2 y 5, altura Rivadavia 8400.

NECESITO APRENDIZA ADELANTADA modista, doy sueldo, Perú 1380.

NECESITO UN CLOAQUISTA MATRICUlado, Federico Lacroze 1767.

NECESITO APRENDIZA ADELANTADA modista vestidos, Suipacha 117. v21

NECESITAMOS REPARTIDOR DE VInos, piamontés o lombardo, buena recomendación, Sarmiento 1231.

OFICIAL PELUQUERO SE PRECISA, Rivadavia 7870.

OFICIAL PELUQUERO SE PRECISA, Avellaneda 2259, Flores. v21

OFICIAL MEDIO SASTRE SE NECESIta, se paga bien, Convención 4050.

OFICIAL PELUQUERO NECESITO POR mes, joven, Patricios 833, urgente, D. S.

OFICIAL MEDIO SASTRE SE PRECISA, E. Ríos 1048.

OFICIAL SASTRE BUENO NECESITO para composturas, Esmeralda 872.

OFICIAL MEDIO Y APRENDIZ ADElantado sastre se precisan; Luca 1646.

OFICIAL MEDIO Y APRENDIZ SASTRE preciso, México 2201. v21

OFICIAL Y MEDIO PELUQUERO NEcesito, por mes, Necochea 1496. v21

OFICIAL SASTRE DE MEDIDA FINA preciso, Sarmiento 1071, altos.

OFICIAL SOLDADOR DE AUTOGENA se necesita, Paseo Colón 1047.

OJO! APRENDIZ SASTRE ADELANTADO se precisa, Córdoba 2113.

OJO! APRENDIZ ADELANTADO SAStre necesito, Victoria 1919, p. 8 y 9.

OFICIAL PLOMERO SE NECESITA, Moreno 3326.

OFICIAL Y MEDIO PELUQUERO SE precisan, Olavarría 657.

OJALADOR DE CAMISAS DE PLANCHA se necesitan, Triunvirato 420.

OFICIAL MEDIO PELUQUERO SE PREcisa por mes; Uruguay 981.

OJO! NECESITO MEDIO OFICIAL SAStre para trabajo fino; Matheu 1030.

OFICIAL MEDIO PELUQUERO NECESIto por mes, Olavarría 1926.

OFICIAL PELUQUERO SABADO DE tarde, fijo, necesito; Jujuy 1391.

OFICIAL MEDIO SASTRE PRECISO; Juncal 2183.

OFICIALES MEDIO PELUQUEROS, SE necesitan dos; Córdoba 2792.

OFICIAL PELUQUERO SE PRECISA bueno; Laprida 1204.

OJO APRENDIZ SASTRE ADELANTADO se necesita, Zubiría 479.

OFICIAL MEDIO SASTRE Y APRENDIZ adelantado se necesita, Corrientes 1138.

OFICIALAS POLLERISTAS COMPETENtes, necesito, Cerrito 1247.

OJO: APRENDIZ SASTRE ADELANTAdo se precisa, San Juan 1071.

OFICIAL MEDIO PELUQUERO SE NEcesita, Loria 2329.

OFICIALES Y MEDIO OFICIALES sastre, se precisan; Soler 3499.

OJO! OFICIAL MEDIO SASTRE DE confección, se precisa; Moreno 2616. v21

OFICIALAS MODISTAS DE VESTIDOS, se necesitan, San José 1426. v21

OFICIAL MEDIO SASTRE, SE NECESIta; Brasil 2636.

OJO! SE PRECISA MEDIO OFICIAL sastre, para medida, México 1440.

OFICIALAS MODISTA DE VESTIDOS, se necesitan, Viamonte 1676.

OFICIALES MEDIO SASTRES SE NECEsitan, San Martín 1093.

OFICIAL POR MES SE NECESITA, Sarmiento 3002.

OFICIAL MEDIO SASTRE Y APRENDIZ adelantado se necesita, Alberti 1068.

OFICIAL MEDIO PELUQUERO JOVEN necesito; Boedo 1715. v20

OFICIAL MEDIO SASTRE Y APRENDIZ adelantado necesito, Belgrano 2908. v29

OFICIAL BUEN PELUQUERO PARA sábado efectivo, preciso, Jujuy 1523. v20

OFICIAL PELUQUERO COMPETENTE, por mes, casa, comida, necesito, Avenida La Plata 555, y otro, sábado fijo.

OFICIAL MEDIO PELUQUERO COMPEtente necesito por mes Estados 3736, Chacarita.

OPERARIAS PARA CORTINAS JUNCO se precisan, trabajo fácil, Miriñay 1739 entre Monte Egmont y Monte Dinero.

OJO, SE PRECISA UN MEDIO OFICIAL sastre y aprendiz adelantado, Cabrera 3262.

OFICIALA MEDIO Y APRENDIZA ADElantada estilo sastre necesito, Pavón 2440, depto. 6.

OJO. MEDIO OFICIAL PELUQUERO competente, se precisa por mes, Olavarría 1402.

OFICIAL CONFITERO ESPECIALISTA cumplir, preciso, B. de Irigoyen 1374, 10 a. m.

OFICIAL PELUQUERO SE PRECISA, competente, que sea italiano, Río IV 368.

OJO! MEDIO OFICIAL BARBERO bueno, necesítase, Villa Ballester, F. C. C. A., Alvear 48, 25 $, casa y comida. v20

OFICIALA Y APRENDIZA PARA FLOres artificiales se necesitan, Canalejas 2334. v21

OJO, MEDIO OFICIAL PELUQUERO SE precisa con casa y comida o sueldo, Alvear y Paunero, Martínez, F. C. C. A. v21

OFICIAL O MEDIO PELUQUERO SE precisa, por mes o para sábado y domingo, Teniente C. Girbone 772, Piñero, Avellaneda.

PINTOR MEDIO OFICIAL LETRISTA SE necesita, Rojas 841 (Caballito).

PLANCHADORA APRENDIZA, SE PREcisa; Charcas 1015, comodor.

PLANCHADORA APRENDIZA SE NEcesita; Paraná 459.

PLANCHADORA APRENDIZA, SE NEcesita; Chile 983.

PRECISO JOVENCITO PRACTICO PARA almacén Rioja 113.

PLANCHADORA PRECISA APRENDIZA, Larrea 228.

PLANCHADORA OFICIALA SE NECEsita, 3 días por semana, San José 1068.

PLANCHADORA APRENDIZA ADELANtada, se precisa, Junín 660.

PLANCHADORAS, NECESITO VARIAS competentes en camisas; Piedras 1119.

PINTOR DE LETRAS, ESPECIALISTA, se precisa, Billinghurst 1669.

PLANCHADORA OFICIALA SE PRECIsa, Chile 730.

PLANCHADORA APRENDIZA SE PREcisa; Río Bamba 1083.

POMPIER SASTRE COMPETENTE PREcísase, B. Mitre 1428, altos.

PLANCHADORAS APRENDIZAS PREciso, Montevideo 545.

PLANCHADORA OFICIALA, SE PRECIsa, Piedras 1065.

PLANCHADORA OFICIALA SE PRECIsa; Cangallo 3820.

PLANCHADORA OFICIALA DE NUEVO se precisa, Pozos 2060. v20

PLANCHADORAS, NECESITO MEDIO oficiala y aprendiza adelantada, Fitz Roy 2371.

PLANCHADORA MEDIO OFICIALA, EN camisas de colores se precisa, Chile núm. 1509.

PLANCHADORA COMPETENTE, 3 O 4 días por semana, necesito, Uruguay 314, dirigirse al encargado.

PLANCHADORA OFICIALA CAMISERA, se necesita, sin comida, Rodríguez Peña 1149.

OFICIOS DIVERSOS PEDIDOS

PLANCHADORAS DE CAMISAS DE hombre se precisan, a trabajar en la fábrica, Venezuela 2592.

PLANCHADORAS OFICIALAS SE PREcisan para camisas nuevas, Tucumán 2613.

PREPARADORAS MEDIO OFICIALAS de sombreros se necesitan, C. Pellegrini 976.

PLANCHADORAS BUENAS OFICIALAS, se necesitan, trabajo seguido, Piedras 1080.

PLANCHADORA APRENDIZA NECESIta, enseño oficio 2 meses, Humberto I 2123. v21

PESPUNTADORAS PARA CUELLOS SE necesitan para la fábrica de ropa blanca; Carranza 2339 altura Santa Fe número 5100. v22

PLANCHADORAS MUY BUENAS OFIcialas, para camisas finas, jornal $ 4.50, medio oficialas id $ 2, y aprendizas adelantadas $ 1.00, trabajo permanente; Cangallo 2274.

RETOCADORES PRACTICOS SE NECEsitan; Corrientes 2243. v21

REPARTIDORES O CORREDORES, que visiten almacenes, cafés, etc., encontrarán buen artículo para ofrecer, Victoria 649, de 9 a. m. en adelante. v21

REDACTOR PARA PERIODICO BISEmanal de campaña, se necesita; prefiero español; dirigirse a Nicolás Portabella, San Rafael (Mendoza). v23

REPRESENTANTE PARA LA VENTA y compra de mercaderías en general, se precisan en todos los pueblos de la República, dirigirse por carta a "La Continental de Sud América" calle Florida 248, dando referencias sobre competencia y garantías, Buenos Aires.

SE NECESITA APRENDIZA ADELANTAda de vestidos, Ayacucho 318. v21

SE PRECISA MUCHACHO PARA taller de sombreros de señora, Paraná 253.

SE PRECISAN modistas PARA CALZAdo, Ombú 81.

SE PRECISA SASTRE DE señora, CERRIto 1246.

SE NECESITA APRENDIZ SASTRE adelantado, Paraguay 734.

SE NECESITA CHALEQUERAS con muestra, Entre Ríos 1299.

SE PRECISA OFICIAL PINTOR PARA cal, Rivadavia 1981.

SE PRECISAN MEDIO OFICIALAS modistas, Montevideo 939.

SE NECESITA UNA CHALEQUERA PAra trabajar por día; calle Paso 729.

SE PRECISA UN OFICIAL COLCHONEro, Córdoba 1609.

SE PRECISA APRENDIZA ADELANTAda modista; Córdoba 1725.

SE NECESITA APRENDIZ DORADOR, Cangallo 1375.

SE PRECISA MUY BUENA PREPARAdora de sombreros, Arenales 1725. v22

SE NECESITAN OFICIALES SASTRES, con muestra, E. Ríos 1299.

SE PRECISAN BUENAS OFICIALAS planchadoras, a gas, Talcahuano 83.

SE NECESITA MEDIO OFICIAL COLchonero; Independencia 2553. v21

SE NECESITA OFICIAL PRACTICO EN cajones fúnebres, B. Mitre 2342.

SE NECESITA MEDIO OFICIALA MOdista de vestidos; Córdoba 982.

SE PRECISA MUCHACHO DE 12 A 14 años, para panadería, Sarmiento 2190.

SE NECESITA UN BUEN POMPIER Y medio oficial adelantado, Libertad 816.

SE NECESITA MEDIO OFICIAL SASTRE o aprendiz adelantado; Sarandí 1047. v20

SE NECESITA OFICIAL Y MEDIO oficial curtidor, Pavón 1928. v20

SE NECESITAN PREPARADORAS DE sombreros, Charcas 1611. v21

SE NECESITAN BUENAS OFICIALAS bateras y polleristas, Esmeralda 829. v20

SE PRECISAN PREPARADORAS DE sombreros, Maison Pauline, Guido 1871. v22

Señorita PARA AUXILIAR DE SECREtaria se precisa; dirigirse por carta Hogar- Club; Chacabuco 677.

SE NECESITA UNA BUENA ADORNAdora y preparadora en sombreros; B. Mitre 1442.

SE PRECISAN BUENAS OJALADORAS a máquina para ropa blanca y un muchacho para peón, México 2030.

SE PRECISA UNA APRENDIZA ADElantada para trajes de niños finos, Concordia 955.

SE NECESITA UNA MEDIO OFICIALA de sombreros y vendedora, Suipacha 570.

SASTRE MEDIO OFICIAL ADELANTAdo necesito, doy casa y comida, Avenida Vértiz 1212.

SE NECESITA UN MUCHACHO PARA taller de pintura, dirigirse a las 8 a. m., Uruguay 951.

SE NECESITA LAVACOPAS Y TAZAS, inútil presentarse si no sabe su obligación; Corrientes 319.

SE PRECISA PREPARADORA DE SOMbreros, casa Varsi, Carlos Pellegrini 532.

SE PRECISA BUENA BATERA PARA trabajo fino y medio oficiala para fantasía, Santa Fe 1345.

Señorita PARA NEGOCIO DE CIGARRería decente necesito, T. P. O'Halloran, C. Pellegrini 775.

SE NECESITA APRENDIZA PARA chalecos finos, se le da sueldo, Moreno número 3174.

SE NECESITA MEDIO OFICIALA planchadora o aprendiza adelantada, Guardia Vieja 4015.

SE NECESITA UN AJUSTADOR PRACtico en automóviles con recomendaciones, Avenida Quintana 296. v20

SE PRECISA OFICIAL PARA MUEBLES macizos, competente; calle Condarco 1535, Flores.

SE PRECISA APRENDIZ ADELANTADO sastre, casa y comida, Chicago 6758, Nuevos Mataderos. v21

SE PRECISAN PREPARADORAS DE sombreros, Corrientes 1688, interior. v22

SE PRECISA OFICIAL FUNDIDOR DE hierro, dirigirse a José A. Scala, Trenque Lauquen. v21

Señorita JOVENCITA PARA OFICINA SE precisa, con buena letra y ortografía, horario de 12 a 5 y sueldo 50 $ mensuales, únicamente por carta a J. M. Miguez, Sarmiento 459.

SE NECESITA CAPATAZ FOGUISTA experto, para hacerse cargo de la alimentación de calderas a mano, en un establecimiento importante, necesario un mes a prueba, y si el trabajo es satisfactorio, se asegura puesto permanente, dirigirse a S. C., este diario. v21

TIPOGRAFO MUCHACHO DISTRIBUIdor, se precisa, Balcarce 251.

TIPOGRAFO MUCHACHO DISTRIBUIdor, se precisa, San Juan 2353.

TORNERO MECANICO QUE ENTIENDA de ajuste se precisa uno con buenas referencias, para la Provincia de Córdoba, dirigirse al Hotel Mayo, pieza 51, de 8 a 10 a. m. v21

VISTERA SE NECESITA, TRATAR A las 3 p. m., Corrientes 1756.

VAINILLADORA A MAQUINA, COMPEtente, se necesita; Charcas 1069. v21

VAINILLADORA MUY BUENA SE precisa para máquina Singer con motor, C. Pellegrini 631.

VENDEDOR CASA MAYORISTA, MOdas para importante comisión sin distraerse de su ocupación, se precisa; Santa Fe 2160. v20

ZAPATERO SUELERO DE señora QUE sepa armar preciso Liniers 538.

ZAPATEROS ARMADORES DE señora necesito, Rioja 551, al fondo.

ZAPATEROS MEDIO OFICIALES DE cosido a mano necesito, Lavalle 2188.

ZAPATEROS PARA TRABAJO DE señora y niña necesito, Bulnes 759.

ZAPATEROS DE señoras, COSIDO, NEcesitamos, San Juan 2300.

ZAPATERO, OFICIAL DE HOMBRE, clavado, se necesita, E. Ríos 2165.

ZAPATEROS SACADORAS DE HORMAS, preciso; Av. La Plata 1142.

ZAPATEROS ARMADORES NECESITO, Uruguay 158.

ZAPATERO MEDIO OFICIAL DE COSIdo se necesita, E. Unidos 1943.

ZAPATEROS OFICIALES BUENOS, DE señora, se necesitan, Avda. Galicia 261.

ZAPATEROS SUELEROS Y DESFORMAdores, se necesitan, E. Unidos 1943.

ZAPATERO OFICIAL DE señora, COSIDO, se necesita, E. Unidos 1943.

ZAPATERO MEDIO OFICIAL TAQUERO se necesita, E. Unidos 1943.

ZAPATERO, OFICIAL DE VARON, CLAvado, necesito; Moreno 2227. v20

ZAPATEROS ARMADORES DE señora y niña, preciso, Alsina 3127. v20

ZAPATEROS DE señora CLAVADO SE necesitan, Catamarca 1446. v20

ZAPATEROS ESCARPINISTAS DE criatura, fino, se precisan, Avellaneda 3941. v21

ZAPATEROS PRECISO ARMADORES desformadores y taqueros señora, competentes, Av. La Plata 934.

ZAPATERO OFICIAL, PARA COMPOSturas, con herramientas, preciso, Libertad 1033.

ZAPATEROS, CRIATURA, CLAVADO, muestra, buenos preciso; Av. La Plata 659.

ZAPATERO OFICIAL SE NECESITA para nuevo y composturas; Entre Ríos 2143.

ZAPATERO DESFORMADOR DE HOMbre fino se necesita, Estados Unidos número 3053.

ZAPATERO ARMADOR Y SUELERO de hombre cosido, se necesita, General Paz 63, Avellaneda, tranvías 21 y 22. v21

ZAPATEROS ARMADORES, PREPARAdor, para máquina, suelero, se precisan, Cevallos 651. v20

ZAPATERO MUCHACHO QUE SEPA coser bien escarpín, se necesita, Agrelo 4373. v21

OFICIOS DIVERSOS PEDIDOS

ZAPATERO MEDIO OFICIAL JOVEN se precisa, San José 777 al fondo.

ZAPATERO OFICIAL NECESITO DE toda clase, Corrientes 3738.

ZAPATEROS BUENOS OFICIALES SE precisan de todas clases, para trabajo en rueda y afuera, se pagan buenos precios, Loria 953. v23

ZAPATEROS ESCARPINISTAS DE CRIAtura, se necesitan muy competentes para trabajar adentro y para afuera, Boedo 1048.

OFICIOS DIVERSOS OFRECIDOS

AVICULTOR COMPETENTE, RECOMENdado ofrécese, B. Mitre 4073. v21

APRENDIZA PANTALONERA DE LISO se ofrece, Jufré 825.

APRENDIZA ADELANTADA SAQUITOS niño, se ofrece por carta, E. Unidos 2228, J. Rivero.

Albañil OFICIAL COMPETENTE SE ofrece a jornal, 3 $ por día, Brandsen 2108, V. P. v20

BUENA PREPARADORA DE SOMBREros, se ofrece, Cabrera 3214. v21

COBRADOR CON 2000 $ DE GARANTIA se ofrece, carta a B. A., Maipú 450. v21

CARRERO SE OFRECE CON LIBRETA, San Ramón 1010, Floresta.

CARPINTERO OFICIAL SE OFRECE, campo o ciudad; Belgrano 1390. v21

COCHERO SE OFRECE PARA CASA DE familia o repartidor, Cerrito 572. v26

CAJISTA DE COCHES. ENTIENDE DE carrocerías, ofrécese, San Eduardo 3257. v21

CORTADOR SASTRE COMPETENTE, corte elegante, habla francés e italiano se ofrece; por carta, Victoria 1913. v23

CAPATAZ GALPONISTA CON BUENOS certificados de competencia se ofrece, por carta a B. García, calle San José 1577.

CARPINTERO OFICIAL OFRECESE todo trabajo, práctico instalaciones, C. Calvo 1802. v21

CARPINTERO OFICIAL SE OFRECE para todo trabajo ciudad o campo, B. Irigoyen 1061, Francisco Delgado. v22

CONFITERO SE OFRECE, PARA enseñar a familias, T. Garcés, Pueyrredón 2459. v21

CARPINTERO OFICIAL SE OFRECE estancia o ciudad, con herramientas y recomendaciones, Malabia 812. v20

CORTADOR SASTRE DE HOMBRE SE ofrece para cortar y coser, Azcuénaga 641, Marcos Fuchs. v20

CABALLERIZO JAPONES SE OFRECE muy práctico en toda clase de animales, ciudad o campo, N. A., Olavarría 1425. v22

CORREDOR CON NUMEROSA CLIENTEla en ferreterías, pinturerías, bazares, electricistas, se ofrece para casa seria, V. P., Paseo de Julio 1746, dep. 12. v20

CONSTRUCTOR DE OBRAS, DARIA buena gratificación a quien le proporcione empleo de sobrestante, T. R., constructor, Chaco 61.

CARPINTERO SE OFRECE PARA EStancia, con herramientas, competente en todo trabajo, sabiendo de herrero y pintor, con buenos informes, sin pretensiones; por carta a A. R.; calle Figueroa 1734. v22

CAJERO PARA CASA DE COMERCIO, se ofrece con 6 años de práctica en casa importante en la plaza, ramo remates y comisiones, dirigirse a C. B. A., Mansilla 2943. v21

COCHERO PARTICULAR SE OFRECE para familia o servicio de cocherías, o para el reparto de casas de comercio u otro trabajo, entiende el manejo de automóvil, ciudad o campo; por carta o personalmente a J. R. P.; Bustamante 2027.

CORTADOR SASTRE DIPLOMADO EN la Academia Nacional de Buenos Aires, italiano, con muchos años de práctica de hombre y señora, se ofrece sin pretensiones, ciudad o campaña, Alvear 29, Villa Ballester, F. C. C. A. v20

DEPENDIENTE MUY PRACTICO PARA almacén, sin pretensiones, se ofrece, Paseo de Julio 2086.

DEPENDIENTE PRACTICO, DE CONfianza se ofrece, informes a satisfacción, Corrientes 702.

DEPENDIENTE DE ALMACEN PRACTIco y bien recomendado, se ofrece, Juramento 2803, U. T. 1367, B. v20

DEPENDIENTE ALMACEN OFRECESE, recomendaciones a satisfacción, Lavalle 1089. v20

DEPENDIENTE PRACTICO DE ALMAcén, se ofrece para ciudad o campaña, a J. B., 15 de Noviembre 2401, almacén. v23

DESEO COLOCACION COMO COSTUREra en hotel restaurant, etc., buenas recomendaciones, cartas a Barelli 50, poste restante, central. v21

DEPENDIENTE DE ALMACEN Y RAmos generales se ofrece para campaña, con buenos informes. Por carta Loria 2220, L. L. v21

DOY 200 $, AL QUE ME PROPORCIONE un empleo de cortador sastre, o de señoras, o como encargado de una sección del ramo, buenos informes y certificados, Fernando, Las Heras 1707. v21

ENFERMERO PRACTICO SE OFRECE, por carta a F. S., Jujuy 1027.

ELECTRICISTA OFICIAL SE OFRECE, Belgrano 3076. v21

ENFERMERA O VELADORA CON BUEnas referencias, se ofrece; Chubut 916. v22

EX PATRON DE FONDA SE OFRECE de mozo, muy competente en cancha de bochas, San Antonio 379. v21

EMPLEADO PRACTICO, SE OFRECE, para escritorio o casa importadora, Arturo C. Giner, Cangallo 1020. v21

FIGURANTA JOVEN PARA BAR SE ofrece, ocurrir calle Andes 479. v21

FOGONERO SE OFRECE, CON BUENOS certificados ingleses y norteamericanos, Santa Fe 1605. v20

FOTOGRAFO CON COMPETENCIA GEneral se ofrece a prueba, ciudad o campaña, H. Catarinelli, Córdoba 3582. v24

FRAGUADOR MECANICO DE COCHES y carros, conoce el ajustaje y carpintería, desea empleo, ciudad o campaña, seriedad, Dorrego 1486. v25

GOMERO SE OFRECE, CON MAQUINA vulcanizadora y herramientas. Por carta o personalmente San José 174. v21

HERRERO, SABE DE CARPINTERIA Y útiles agrícolas, acostumbrado en estancia, se ofrece, Tacuarí 1744. v20

HOMBRE FORMAL CON BUENA LEtra, se ofrece; por carta a M. González; Humberto 1028.

HOMBRE SOLO, SE OFRECE, PARA ciudad o campo, sabiendo leer y escribir y cocinar bien; Antequera 1729.

HOMBRE HONRADO, FORMAL, SE ofrece para encargarse de negocio de hotel restaurant bar, lechería, panadería, con referencias, garantía, E. Unidos 1154. v20

HERRERO FRAGUADOR DE CARRO Y coche, se ofrece para el campo o estancia, entiende de todas máquinas, con certificados, San Antonio 379. v21

HOMBRE HONRADO, 50 años, CONOCE la ciudad, desea colocación cualquier trabajo, casa negocio o particular, buenos informes particulares y certificados y fianza, Independencia 720, piso 2o. v20

HERRERO CARPINTERO SE OFRECE, para el campo, práctico en composturas de molinos y otros trabajos pertenecientes al ramo; con informes inmejorables de haber trabajado en establecimientos importantes, Billinghurst 268. v20

HOMBRE SOLO, italiano, 61 años, con 30 años de residencia, sano, fuerte y educado, se ofrece para ayudar o atender cualquier negocio para estar en compañía de persona o familia respetable, dando los mejores informes y garantías, no pretende sueldo, por carta José Vitale, Villa Barceló F. C. S. v20

JARDINERO ITALIANO SE OFRECE todo trabajo; Constitución 2276. v21

JOVEN SE OFRECE PARA CIUDAD O campo, recomendado, Moreno 1149. v20

JOVEN DE 21 años SE OFRECE PARA cualquier trabajo de noche, dirigirse a Belgrano 1233.

JOVEN SE OFRECE PARA REPARTO, maneja triciclo y bicicleta, J. G., Solís 580.

JARDINERO DE PROFESION, ENTENdiendo de quinta, buenos certificados, se ofrece, competente, Viamonte 2644. v20

JARDINERO, QUINTERO, FRANCES, se ofrece, con recomendaciones, B. Mitre 2752.

JOVEN PARA ACOMODADOR DE BIOgrafo, se ofrece, sin pretensiones, Convención 2716. Flores. v21

JARDINERO Y ARBORICULTOR ALEmán, se ofrece; por carta; 25 de Mayo 671. v

JARDINERO ALEMAN, DE PROFESION, buenos certificados, se ofrece; P. de Julio 420, "M. 100".

JOVEN DE 21 años PRACTICO, CONTAbilidad, máquina, recomendado ofrécese, B. Mitre 4077. v21

JAPONES BOTANICO JARDINERO, SE ofrece; con buena recomendación, dirigirse A. X., México 557. v21

JARDINERO-QUINTERO JAPONES SE ofrece para ciudad o campo, por carta W. Y., Olavarría 1425. v21

JOVEN DE 18 años SE OFRECE PARA repartidor o práctico para almacén; Chiclana 2820. v20

JARDINERO FRANCES SE OFRECE para arreglar jardines, quinta, muy práctico; Suipacha 954. v20

JOVEN PRACTICO EN ESCRIBANIA Y en contabilidades, dactilógrafo, con muy buena letra, se ofrece. Escribir a B. P.; Saavedra 115.

JOVEN DE ALTA ITALIA, SE OFRECE, entiende de jardín, criar aves y servicio doméstico, tiene referencias; por carta a A. N., Rivera 416.

JOVEN español RECIEN VENIDO SE ofrece, cualquier trabajo, limpieza de escritorio; sabe leer y escribir, M. V., Dublas 381, Caballito.

JOVEN español RECIEN VENIDO, DE 16 años, sabiendo leer y escribir, ofrécese para comercio, escritorio u otro cualquier trabajo proporcionable a la edad, dirigirse a Azara 1820, B. al Norte.

OFICIOS DIVERSOS OFRECIDOS

JOVEN PRACTICO SE OFRECE COMO dependiente de tienda, ciudad o campo. Por carta S. G., Corrientes 1364, departamento 8. v20

JOVEN de 22 años, SE OFRECE PARA cualquier trabajo, fuerte y buena presencia, es práctico en trabajos de campo y ciudad, con referencias, Chacabuco 682. v20

JOVEN ITALIANO MUY INSTRUIDO SE ofrece para cualquier empleo, ciudad o campo. Por carta C. S., Corrientes 1364, depto. 8. v20

JOVEN RELACIONADO EN LAS PROvincias del Norte se ofrece para viajante. Por carta a Ibáñez, Carlos Calvo 1045. v20

JARDINERO DE PROFESION, FRANcés, se ofrece, con informes de principal establecimiento de horticultura; dirigirse Olivos, calle Ricardo Gutiérrez 1874. v21

JOVENCITO DE 15 años, SE OFRECE para imprenta, librería o encuadernación, con 7 años de aprendizaje, pocas pretensiones, casa y comida, por carta Cangallo 3686. v21

JOVEN CON MUY BUENA LETRA SE ofrece para cualquier trabajo, tiene carnet de identidad, informes a satisfacción, ha trabajado 3 años con un patrón, F. Landolin, Freire 1220, Belgrano. v21

JOVEN SE OFRECE SIN PRETENSIOnes, con nociones de francés, práctico correspondencia y contabilidad, referencias, buenos certificados, por carta a A. D. D., Maipú 450. v20

JAPONES ESPECIALISTA EN FRUTAles y agricultura, hablando inglés perfectamente, castellano suficiente, ofrécese como mayordomo de estancia, se prefiere zona Sur, Mukai, Montevideo 1192. v20

JOVEN CON BUENA LETRA, ORTOgrafía, redacción y nociones de escritura a máquina, se ofrece para escritorio o trabajo compatible, sin pretensiones, F. C., Carlos Calvo 851. v20

JARDINERO DE PROFESION ALEMAN, soltero, arboricultor, floricultor, paisajista, con buenas recomendaciones se ofrece, dirigirse a Jardinero Alemán, 25 de Mayo 447. v20

JOVEN DE 25 años SABIENDO CONtabilidad y correspondencia comercial, francés y algo inglés y con muy buenas referencias se ofrece para cualquier empleo u ocupación. San Juan 958, cigarrería; por carta solamente a Empleado.

JOVENCITO ARGENTINO, INSTRUIDO, de 16 años, se ofrece para escritorio o trabajos de casa comercio; escribe a máquina, buena caligrafía, posee buen certificado y referencias a satisfacción, dirigirse a A. B.; Carlos Calvo 3515. v20

JOVEN DE 28 años, ARGENTINO, SErio, honrado, sin pretensiones, se ofrece como administrador o segundo, para estancia o colonia, competente en maquinarias agrícolas y ganadería, va a cualquier punto del país, referencias inmejorables en Salta 1814 o Santa Fe 3690, ciudad, Rondeau 645, B. Blanca, o al interesado, G. V. J., poste restante, F. C. S. Coronel Dorrego. v23

JOVEN DE 23 años DE EDAD SE ofrece para cualquier trabajo de oficina sin pretensiones, actualmente empleado en una escribanía, con un tiempo de 5 años, tiene buenas referencias y recomendaciones, posee italiano, francés, inglés, castellano y conocimientos de agrimensura y contabilidad. Se dispone ir al campo, Contestar por carta o personalmente Willy, B. Mitre 519, esc. 8, U. T. 3691, Av. v21

MUCHACHO PRACTICO PARA almacén, se ofrece, Córdoba 1451.

MUCHACHO PRACTICO EN ALMACEN, se ofrece, tratar México 311. v21

MINERVISTA SE OFRECE, DIRIGIRSE Belgrano 1233.

MOZO PRACTICO PARA ALMACEN SE ofrece, Acevedo 2266. v22

MUCHACHO DE 14 años POSEYENDO francés se ofrece para ayudar escritorio o casa de comercio, Pozos 530.

MOZO DE CAFE, RESTAURANT, LEchería, para ciudad o campo, ofrécese, Solís 3160.

MAQUINISTA CON BUENOS CERTIFIcados, se ofrece; Paseo de Julio 968, 1o. Reslo. v27

MECANICO EXPERTO EN REPARAR y manejar trilladoras, se ofrece, por carta Montevideo 241. v22

MUCHACHO SE OFRECE RECIEN venido sabe escribir y las calles, Venezuela 1468, pieza 26. v21

MUCHACHO español DE 16 años SE ofrece para cualquier trabajo, sabe leer y escribir, Gelly 3546. v20

MUCHACHO de 15 años, SE OFRECE para aprender cualquier oficio, Venezuela 1980. v20

MUCHACHO PRACTICO PARA ALMAcén, se ofrece con recomendaciones, Garay 601. v20

MUCHACHO DE 16 años, SE OFRECE, para cualquier trabajo, es práctico en almacén; Valle 2360. v20

MUCHACHO 13 años, APRENDIZ cualquier oficio, buenas referencias, se ofrece; Andes 615. v20

MAQUINISTA MECANICO CON CERTIficado de 4 años, se ofrece, Gral. Urquiza 468. v26

MUCHACHO DE 16 años, PRACTICO para almacén, con buenas recomendaciones, se ofrece, Santa Adelaida 476, B. L. v21

MOZO MUY FORMAL Y ROBUSTO SE ofrece, para cualquier trabajo, tiene carnet, dirigirse a J. P., San Lorenzo 37... v21

MOZO JOVEN PARA CAFE O LECHEría se ofrece, con informes a satisfacción, por carta o personalmente, Río Bamba 1142, J. G. v22

MOZO JOVEN SE OFRECE PARA HOtel, restaurant o bar, habla cuatro idiomas y tiene buenos certificados, por carta J. Keittor, Victoria 848.

MAQUINISTA MUY PRACTICO PARA cremería, con certificados y buenas recomendaciones, se ofrece a S. T., Belgrano 2701. v23

MAQUINISTA SE OFRECE CON VARIOS años de práctica para trilladoras y motores a vapor, dirigirse por carta, Núñez, F. C. C. A. O'Higgins 2974, U. M. v21

MAQUINISTA MECANICO SE OFRECE, para reparar y manejar cualquier juego de trilladoras a vapor o nafta; dirigirse a Sancho; Herrera 1214. v21

MATRIMONIO español, JOVEN, SE ofrece, el marido buen quintero, sabe arar, la señora excelentemente para criar y cuidado de aves, sin pretensiones, informes a satisfacción, Moreno 3174. v20

MUCHACHO DE 15 años, PRACTICO en almacén, se ofrece para cualquier trabajo, buena letra, con o sin cama, con recomendaciones, para ciudad o campaña; tratar Bolívar 362.

MUCHACHO PARA ESCRITORIO OFRÉcese, conoce la máquina "Underwood" buena caligrafía, sin pretensiones, a J. G., por carta o personalmente Monte Egmont 244.

MECANICO SE OFRECE HOMBRE formal, con varios años de práctica en trilladoras a vapor, conociendo a fondo su oficio, desea encontrar puesto en la ciudad o campaña, dirigirse a José Bellei, Moreno 2656. v30oct.

OFICIAL PLOMERO CLOAQUISTA SE ofrece con herramientas, Caracas 1426.

OFICIAL PINTOR Y FILETEADOR EN carruajes se ofrece, J. D., Colpayo 122.

OFICIAL SASTRE COMPETENTE OFRÉcese, Carlos Calvo 1974. v20

Ordeñador MUY PRACTICO, SE OFREce, a J. J., Caseros, F. C. P. v20

OFICIAL PELUQUERO COMPETENTE, se ofrece, con o sin comida, Chile 2560. v20

OFICIAL JOVEN CARPINTERO COMpetente se ofrece, Flori, Costa Rica 5937. v20

OFICIAL PELUQUERO BUENO SE ofrece, ciudad o campaña, Tacuarí 1008. v21

OFICIAL SASTRE COMPETENTE ofrécese para trabajar en casa, por carta N. N., Carlos Calvo 1035.

OFICIAL PELUQUERO SE OFRECE PAra sábado y día de semana, Pavón 1261. v21

OFICIAL PELUQUERO COMPETENTE, ofrécese, por carta o personalmente; Venezuela 3390. v22

OFICIAL PELUQUERO español DE 22 años, de buena presencia, se ofrece, México 1063.

OFICIAL PELUQUERO JOVEN, ESPAñol, se ofrece por mes, Montes de Oca 799, pieza F., V. G. Valdés. v21

OFICIAL MEDIO PELUQUERO OFRÉcese para ciudad o campo, sin pretensiones, Avellaneda 819.

OFICIAL SASTRE SE OFRECE CON muestra, para trabajar en su casa; Cochabamba 2431. v21

OFICIAL PELUQUERO SE OFRECE para Mar del Plata. Atiendo por carta, Azara 56. v20

OFICIAL BUEN PELUQUERO JOVEN competente, se ofrece para la campaña. Por carta A. C. B., Alsina 2118. v20

OFICIAL PELUQUERO SE OFRECE, ciudad o campaña, Paseo de Julio número 728. v20

OFICIAL PELUQUERO COMPETENTE, se ofrece por mes o con comida y casa, Dirección, a José Martínez, Perú 610. v22

OFICIAL PELUQUERO SE OFRECE muy competente, de 48 años, es capaz de atender el negocio; B. Mitre 1443, S. Filipe Silloni, por el peluquero.

OFRECESE CABALLERIZO PRACTICO, con certificados, capital o campaña; Belgrano 374, pieza 14, Avellaneda, por carta a C. V.

OFICIAL PINTOR, EMPAPELADOR, blanqueador, recuadrador, con herramientas, se ofrece a jornal; Anchorena 363, pieza 6. v22

OFICIAL CARPINTERO SE OFRECE, para la capital, campo o casa particular, sin pretensiones, Fonseca 171, Floresta, a C. P. v20

PINTOR OFICIAL DE LISO SE OFRECE a jornal, Venezuela 452.

PEON NEGOCIO OFRECESE, SABE carpintero, E. Unidos 1454, Carballo. v20

PLANCHADORA FRANCESA SE ofrece para casa particular u hotel, California 1360. v22

OFICIOS DIVERSOS OFRECIDOS

PINTOR OFICIAL Y MEDIO OFICIAL, se ofrecen, Humberto I 1089. v20

PINTOR Y EMPAPELADOR OFICIAL, competente se ofrece con herramientas a jornal, Sadi Carnot 272, M. D. v21

PINTOR Y EMPAPELADOR OFICIAL, se ofrece a jornal, con herramientas, por carta o personalmente, Victoria 3126, D. B. v20

PANADERO COMPETENTE Y PRACTICO para desempeñar cualquier obligación se ofrece para la campaña, R. S., Tinogasta 2262, V. Devoto. v22

PLANCHADORA BUENA OFICIALA, SE ofrece para casa de familia y otros quehaceres, y un muchacho de 20 años, para cualquier trabajo, ciudad o campo, Rivadavia 2240.

QUINTERO SE OFRECE, OCURRIR POR carta, S. Gracia, Juncal 2285. v21

QUINTERO SE OFRECE SUELDO MENsual 40 $, él paga su pasaje, B. de Irigoyen 1361.

QUINTERO FRANCES O PARA LIMPIEza, se ofrece para ciudad o campo, por carta Cnel. Salvadores 1459, B. S. v21

QUINTERO O JARDINERO SE OFRECE competente, práctico, caballos, Toscano, Bologni, San José 732. v20

QUINTERO JARDINERO, COMPETENTE, se ofrece para la campaña, por carta Hdo. de Irigoyen 1414. v20

QUINTERO español SE OFRECE PARA ciudad o campo sin certificados, trabaja a prueba, M. S., Mármol 275. v21

QUINTERO JARDINERO RECOMENDAdo ofrécese, sueldo 40 $, Alsina 680, U. Telef. 3043 (Avenida). v20

QUINTERO JARDINERO COMPETENTE, italiano, sabe hacer dulce de fruta, se ofrece con recomendación; Deán Funes N. 1081. v21

REPARTIDOR DE PAN, JOVEN Y fuerte, con muchos años de práctica en el país, se ofrece para cualquier trabajo, Concordia 2599, A. Battalla. v22

SE OFRECE CORTADOR Y OFICIAL sastre, Gallo 2178. v21

SE OFRECE MUCHACHO DE 17 años para estancia, tratar Planes 731, Caballito.

SE OFRECE APRENDIZA MODISTA adelantada, E. Unidos 2228. v21

SE OFRECE OFICIAL SASTRE, ENTIENde el corte, Billinghurst 621. v21

SE OFRECE UN QUINTERO PIAMONtes, muy práctico, Cangallo 3015.

SE OFRECE UN PEON PIAMONTES, quintero, Cangallo 3015.

SE OFRECE PEON FUERTE, PARA cualquier trabajo, Sarmiento 1273.

SE OFRECE CALDERERO COBRERO, por carta solamente, Serrano 666. v21

SE OFRECE PEON DE FARMACIA formal, japonés, H. Y., Alvarado 1331. v20

SE OFRECE PLATEAR, GRABAR Y opacar en vidrio, Andes 262, A. B. v20

Señora JOVEN DESEARIA DEDICARSE al teatro, por carta a J. C. Huemul 572 (Caballito). v21

SE OFRECE OFICIAL CONFITERO PAStelero, con recomendaciones, Moreno 2448. v21

Señorita JOVEN SE OFRECE, COMPEtente, para cualquier empleo decente, Billinghurst 821. v21

SE OFRECE JOVEN DE 17 años, PARA mozo de almacén, Junín 245, dep. 5, bajos. v21

SE OFRECE HOMBRE ITALIANO CON charret y caballo para cualquier reparto, se atiende por carta; Lavalle 3866. v20

SE OFRECE JOVEN PARA CASA DE automóvil o mandados, sabe andar en bicicleta, Corrientes 1385, Depto. 1. v20

SE OFRECE JOVEN DE 18 años PARA repartidor, tratar por carta solamente, C. Calvo 2601, S. Sanz. v20

SE OFRECE JARDINERO-QUINTERO, competente, solo, italiano, Uruguay número 948. v23

SE OFRECE DEPENDIENTE PRACTICO en almacén, llamar por teléfono, Unión 3054, Juncal. v20

SE OFRECE COCHERO ITALIANO PAra la campaña con recomendaciones, dirigirse por carta a C. C., Guardia Vieja 4015. v20

SE OFRECE UN JOVEN PRACTICO EN limpieza de toda clase de pescado, pronto y esmero, con certificado, Brandsen 1216. v22

Señorita SE OFRECE, PARA CONSULTOrio médico o dental u otro empleo decente; tiene buenas recomendaciones; Pueyrredón 936. v20

SE OFRECE UNA señora JOVEN VIUda para atender boletería o cualquier clase de negocio, dirigirse Sarmiento 2253, A. B. v20

SE OFRECE HOMBRE SERIO, TRABAjador, para estancia, cuidar aves, práctico en albañilería; por carta o personalmente; Tucumán 5374, Banfield, Villa Barceló. v22

SE OFRECE UN JOVEN PRACTICO EN el ramo de almacén, ya sea como dependiente o repartidor, se darán informes, sin pretensiones, B. de Irigoyen 1643, dep. 10. v22

SE OFRECE MUCHACHO DE 17 años para todo trabajo, entiende de mozo de café, presentado por sus padres, por carta a Felipe Duffar, calle Cazón, Tigre, F. C. C. A. v21

SE OFRECE SERENO, PARA MAQUINA trilladora, para la campaña, sabiendo su obligación, por carta o personalmente, estación Talleres, F. C. Sud, lado Este, calle Buenos Aires 5361, Restituto Alvarez. v21

SE OFRECE PARA TALLERES HOMBRE formal competente para la confección de marcos para cuadros y muy competente en composturas de máquinas de coser, dirigirse por carta o personalmente a J. Z., Gallo 737, dep. 2 1|2. v20

TORNERO MECANICO SE OFRECE PAra la ciudad o campaña, Campana 3443. v22

TALABARTERO OFICIAL SE OFRECE, ciudad o campaña, de 22 años, ha estado en campaña, M. Martín, Lambaré 1109.

UN señor SE OFRECE COMO empleado de casa mayorista o ayudante de escritorio, sin pretensiones, posee certificados de la casa que trabajó, dirigirse por carta o personalmente, Venezuela 1551, pieza 11. v20

UNA PERSONA SE OFRECE PARA REvisación y clasificación de huevos, cualquier cantidad, también se puede enseñar el oficio, muy útil al comerciante, como al consumidor, A. F., C. Calvo 1027. v20

VIAJANTE SE OFRECE A CASA seria, conoce las provincias, N. R., Bmé. Mitre 1294.

SERVICIO DOMESTICO PEDIDO

AMA DE LECHE SIN CHICO, PARA criar en su casa se necesita, sueldo 30 a 35 $, 15 de Noviembre 1694.

AMA DE LECHE, SE PRECISA, PARA dar pecho 4 veces al día, Deán Funes 1185.

BUSCO MUCHACHA PARA APENDER una nena y algún quehacer, se da comida y sueldo, Alberti 166.

BUSCASE SIRVIENTA FORMAL, QUE sepa de cocina, con recomendaciones, sueldo hasta 60 $ mensuales, presentarse de 1 a 3 de la tarde, B. Mitre 1589.

COCINERA NECESITO SEPA COCINAR, Defensa 1757, 9 a 10 a. m.

COCINERA SE NECESITA, CON CAMA, Provincias Unidas 2519.

COCINERA Y PARA LAVAR SE PRECISA, Monroe 5610.

COCINERA Y PARA OTROS QUEHACEres, se precisa, Libertad 1155. v21

COCINERA PARA MATRIMONIO SE necesita, Membrillar 98, Flores.

CHICA SE NECESITA DE 12 A 15 años, Esteco 2826. v21

COCINERA CON CAMA, SE NECESITA que vaya al campo, B. Mitre 776. v20

COCINERA ITALIANA SE PRECISA A. Lincoln 4325, V. Devoto, tranvía 86. v22

COCINERA PARA COCINA SENCILLA Y para lavar, se precisa, sueldo 25 $, Rivadavia 6601.

COCINERO QUE SEPA COCINAR A LA napolitana, sueldo 30 a 35 $, necesito, E. Ríos 612.

COCINERA CON HIJA DE 12 años PAra un pueblo cerca 45 $, tratar Venezuela 689, de 10 a. m. a 3 p. m.

COCINERA Y OTROS QUEHACERES SE necesita, hay mucamo, sueldo 40 $, se prefiere con recomendación, Alvarez 2476.

CHICO DE 14 A 16 años SE PRECISA PAra Ramos Mejía, presentado por los padres, Estados Unidos 4020 (Chacarita).

COCINERA, QUE LAVE CON CAMA Y recomendaciones, necesita corta familia, sueldo 45 $, Arenales 1287.

COCINERA ITALIANA SE PRECISA, con cama, cocina sencilla, sueldo 60 pesos, Venezuela 1742.

COCINERA SE PRECISA, CON RETIRO se prefiere que haya estado en pensión, Alsina 730, dept. 1.

COCINERA QUE SEPA BIEN SU OBLIgación, se precisa para corta familia, Brasil 440.

COCINERA CON CAMA Y OTROS QUEhaceres, se necesita, Catamarca 658, después de las 9 a. m.

COCINERA CON CAMA Y OTROS quehaceres, se necesita, O'Higgins 1950, Belgrano. v20

COCINERA PREFERIBLEMENTE ITAliana para corta familia se necesita, cocina y otros quehaceres, buen sueldo con informes, Venezuela 1886. v22

COCINERA ITALIANA, ARGENTINA O vasca, para corta familia, recomendada y con cama, precísase, sueldo 30 pesos, Provincias Unidas 2931. v21

COCINERA CON RECOMENDACION, DE preferencia italiana que lave y plancha ropa chica y que vaya por la temporada a Mar del Plata, se necesita, Sud América 664, Flores. v22

DE mañana NECESITASE SIRVIENTA, Arnold, Chacabuco 857.

DAMOS PIEZA A señora, POR PEQUEños quehaceres fam[illegible]a, Beruti 4537. v21

EN SAAVEDRA, CRAMER Y BESARES, se necesita una sirvienta formal, limpia y trabajadora y que entienda de cocina, 35 $, tranvías 35 y Lacroze.

SERVICIO DOMESTICO PEDIDO

EN LA SUCURSAL, OESTE DE "LA PRENSA", calle Rivadavia 5261 (Caballito) se reciben avisos para publicar en este diario, en iguales condiciones de tarifa que en la casa central. perm.

JOVEN SIRVIENTA SE NECESITA para corta familia, Emilio Mitre 568.

LAVANDERA POR MES, SE PRECISA, Moreno 1050.

LAVANDERO PRACTICO PARA RESTaurant, se precisa, Anchorena 647.

LAVANDERA POR DIA NECESITO, Pueyrredón 594.

MUJER FORMAL QUE ENTIENDA DE cocina se necesita, Rivadavia 5180.

MUCHACHA PARA señora SOLA SE PREcisa, Flores 3452, Vélez Sársfield.

MUCAMA SE NECESITA, ECUADOR 630.

MUCAMA SE NECESITA, CANGALLO 2810.

MUCHACHA SE PRECISA PARA TODO trabajo, sueldo 20 $. Córdoba 1635.

MUCAMA PRACTICA PARA CASA DE pensión, se necesita; Chacabuco 140.

MUCHACHA SE NECESITA PARA CORta familia, sin cocina; Victoria 1359.

MUCHACHA NECESITO 10 A 12 años para matrimonio, Olleros 3069.

MUCHACHA SE PRECISA PARA familia distinguida, Lugones 2343, V. Urquiza.

MUCHACHA FORMAL QUE SEPA DE cocina, se necesita, Canning 738. v21

MUCHACHA PARA MATRIMONIO SOLO se precisa, Montevideo 594.

MUCHACHA CON CAMA SE NECESITA, Carabobo 353.

MUCHACHA SE NECESITA, SALGUERO 260, dep. 14. v21

MUCHACHA SE PRECISA, ESMERALDA 352.

MUCHACHA PRECISO, CANGALLO 741, 2o. piso.

MUCHACHA SE PRECISA PARA CUIdar chicos, tratar Castro Barros 1621.

MUCHACHA DE 13 años SE NECESITA con cama, Senillosa 47.

MUCAMA FORMAL SE PRECISA, Bmé. Mitre 1199.

MUCHACHA DE 15 A 16 años PARA niños se necesita, Bulnes 759.

MUCHACHA QUE SEPA COCINAR, SE necesita, Sarmiento 3953. v21

MUCHACHA SE NECESITA, QUEHACEres, sueldo 15 $, Sáenz Peña 1036.

MUCHACHA PARA SERVICIO, SE NEcesita, Gral. Hornos 448.

MUCHACHA DE 15 A 16 años NECESIto, poco servicio, Sarandí 323.

MUCHACHA PARA MUCAMA SE NECEsita, Azcuénaga 551.

MUCHACHA QUE ENTIENDA DE COCIna precisa, Belgrano 1330.

MUCHACHA SE NECESITA PARA MAtrimonio solo, Independencia 2520.

MUCHACHA SE NECESITA DE 14 A 16 años, Sarmiento 2271, dep. 1.

MUCAMA SE NECESITA; FRAY CAYEtano 387.

MUCHACHA SE PRECISA española; R. L. Falcón 3301. v21

MUCHACHA NECESITO PARA AYUDAR los quehaceres, Catamarca 1277.

MUCHACHA SE PRECISA DE 14 A 16 años, Lima 1006, hay otra sirvienta.

MUCAMA GENERAL JOVEN CON cama se precisa, Rivadavia 4142.

MUCHACHA SERVICIO CORTA familia, preciso, Solís 878.

MUCHACHA SE PRECISA PARA corta familia, Doblas 674, de 9 a 11.

MUCHACHO DE 12 A 14 años, SE NEcesita, Cangallo 1641, de 10 a 11.

MUCHACHA PARA TODO TRABAJO SE necesita, Chacabuco 999.

MUCHACHA DE 13 A 14 años NECESIto, Agrelo 3243, sueldo 15 $.

MUCHACHA SE NECESITA CON CAma, Cerrito 1247.

MUCHACHO QUE SEPA HABLAR ITAliano, se necesita, Florida 8.

MUCHACHA NECESITO, BOLIVAR 485.

MUCHACHA PARA TODO SERVICIO SE necesita, B. Mitre 1014. v21

MUCHACHA DE 12 A 14 años SE precisa, calle Estados Unidos 1355.

MUCHACHO DE 14 años, PARA LIMpieza, se necesita, Rivadavia 3186.

MUCHACHA SE PRECISA, ITALIANA; Arenales 2999.

MUCHACHA SE NECESITA, PARA TOda limpieza, 35 $, Independencia 3343.

MUCHACHA, POCO SERVICIO, SE NEcesita, de 15 años, Estados Unidos 1673.

MUCHACHA PARA COCINA Y OTROS, necesito, no lava, Río de Janeiro 934.

MUCHACHA TODO TRABAJO DE CORta familia, se precisa, Suarez 1572. v21

MUCHACHO DE 14 A 16 años, SE NEcesita, Pueyrredón 924.

MUCHACHA PARA TODO TRABAJO Y lavar, se necesita, Moreno 2889.

MUCHACHA DE 15 años, CON POCAS pretensiones, se precisa, Padilla 600.

MUCHACHA PARA TODO SERVICIO SE necesita, Independencia 3177.

MUCHACHO PARA MANDADOS SE NEcesita, Bolívar 481.

MUCAMA DE ADENTRO, QUE SEPA planchar, se necesita, Andes 674.

MUCHACHA PARA QUEHACERES DE poca familia, se necesita, Jujuy 1546.

MUCAMA MUY BUENA NECESITASE, Defensa 1519, preferible francesa.

MUCHACHA SE PRECISA, MONTES de Oca 1091.

MUCHACHA JOVEN, SE NECESITA, B. Mitre 2363.

MUCHACHA PARA SERVICIO DE MAtrimonio, se necesita; Patricios 279.

MUCHACHA PARA TODO TRABAJO, SE precisa, Cangallo 1252, dep. 8. v21

MUCHACHA PARA SERVICIO DE corta familia, se precisa; Maza 356, dep. C.

MUCHACHA NECESITO, SUELDO 15 A 20 $, Pasco 265.

MUCHACHA PARA CUIDAR UNA NENA de 2 años necesito, Sarmiento 325.

MUCHACHA JOVEN SE NECESITA para cuidar un chico, Constitución 1107.

MUCHACHA SIN CAMA, POCO TRABAjo, se necesita, Boedo 1119.

MUCHACHA PARA TODO SERVICIO SE necesita, Sud América 615, Flores.

MUCHACHA PARA SERVICIO DE DOS personas preciso, Cangall. 3484. v20

MUCHACHA SE NECESITA PARA TOdo trabajo, Patricios 989. v20

MUCHACHA DE 14 A 16 años se precisa Moreno 2101. v20

MUCHACHA PARA CORTA FAMILIA, se necesita, Pasco 73. v20

MUCHACHA PARA TODO SERVICIO, se necesita, Yapeyú 554. v20

MUCAMA SE PRECISA, TACUARI 1245. v20

MUCHACHA SE PRECISA, PARA MANdados y otros quehaceres, Provincias Unidas 2411.

MUCAMA DE COMEDOR NECESITASE, recomendada, sueldo 30 $, después de las 8 a. m., Sud América 452, Flores.

MUCHACHA RECOMENDADA SE PRECIsa de 11 años, sueldo 15 $. Yerbal 214.

MUCHACHO PARA AYUDANTE DE COcina se necesita, Bogotá 1600, Flores.

MUCHACHA SE NECESITA PARA TODO trabajo, que entienda algo de cocina, Laprida 1277. v21

MUCHACHA PARA AYUDAR POCOS quehaceres, preciso, Venezuela 1179, 2o. piso izq.

MUCHACHA SE PRECISA PARA AYUdar a los quehaceres de casa, sueldo 20 $, Arenales 1289.

MUCHACHA DE 16 A 18 años PARA corta familia con referencias se precisa, Chile 413. v21

MUCHACHA PARA SERVICIO DE MAtrimonio de 14 a 16 años se necesita, Montevideo 560, 1er. piso.

MUCAMA RECOMENDADA SE NECESIta que sepa planchar, sueldo 35 $, Andes 428.

MUCHACHA PARA SERVICIO SENCILLO de corta familia se necesita, Moreno 1143, depto. K.

MUCAMA RECOMENDADA QUE SEPA coser se necesita para familia de 3 personas mayores, Zabala 3360, Belgrano.

MUCAMA PARA LA CIUDAD DE SAN Nicolás se necesita, tratar Venezuela [illegible], de 10 a. m. en adelante.

MUCHACHA AGENTINA PARA EL servicio de corta familia, se necesita, Av. Alvear 2780.

MUCHACHA DE 12 A 14 años, SE NEcesita para el cuidado de un niño, Avda. La Plata 537.

MUCHACHA DE 16 A 18 años ASEADA para matrimonio solo, se precisa, Carlos Calvo 869, dpto. 9, 2o. piso.

MUCHACHA DE 15 A 17 años PARA todos servicios, se precisa, Sarmiento 3117.

MUCHACHA DE 15 años SE PRECISA, E. Unidos 3756, Departamento Rodríguez.

MUCAMA JOVEN, ASEADA, RECOMENdada, se precisa, Av. de Mayo 1489, piso 1o. v21

MUCHACHO 12 A 14 años, PARA SERvicio corta familia, Chile 910, 3er. piso, derecha.

MUCHACHA DE 15 A 17 años PRECISAse, para servicio de matrimonio, sin cama, Chile 1871.

MUCHACHO PARA LIMPIEZA Y LAvar, se necesita, Alvarez 1709 esq. Gascón.

MUCHACHA PARA SERVICIO DE DOS personas mayores, se necesita, sin cama, Lavalle 1953, dep. 7.

MUCHACHO DE 12 años PARA TRABAjo de casa y mandados, se precisa, Arenales 3036, de 9 a 12.

MUCAMA FORMAL, CON RECOMENDAciones, para todo trabajo menos cocina, se necesita, Entre Ríos 143, tratar después de las 8.

SERVICIO DOMESTICO PEDIDO

MUCHACHA DE 16 A 18 años SE NEcesita para servicio de corta familia, Caseros 557. v21

MUCHACHA DE 12 A 14 años, SE PREcisa, sin cama, poco trabajo; Salta 1095, dep. 11.

MUCHACHA DE 14 A 20 años PARA matrimonio necesito, Rodríguez Peña 178, dep. 2.

MUCAMA QUE SEPA COSER, 35 $, PAra corta familia, se precisa, de 9 a 11, Rivadavia 2914.

MUCAMA PARA QUILMES NECESITO, recomendada, sueldo 35 $, tratar Sáenz Peña 1453. v21

MUCHACHA PARA CORTA FAMILIA necesito, M. Castro y C. Vidal, Villa Devoto (F. C. S.) v21

MUCHACHA SE PRECISA DE 14 A 15 años, para corta familia; Canning No. 292. v20

MUCHACHA FORMAL PARA SERVICIO de matrimonio se necesita, Maipú 1139. v20

MUCHACHA PARA SERVICIOS SE necesita, poco trabajo, Castro Barros número 1169. v20

MUCHACHA de 14 a 15 años, PARA ayudar a quehaceres de corta familia, con referencias, se necesita, Rivadavia 2734. v20

MUCHACHA PARA TODO SERVICIO, recomendada, casa chica, sueldo 20 $, necesito; Condarco 85. v20

MUCHACHA de 15 años, SE NECESITA con buenos informes, Juramento 3020, Belgrano. v20

MUCHACHA NECESITO PARA TODO servicio, de 14 a 16 años; Catamarca 1006. v20

MUCHACHA DE 11 A 13 años SERVICIO de matrimonio, se necesita, Sarmiento 1035. v20

MUCHACHA CON RECOMENDACIONES, para todo trabajo se necesita, Río Cuarto 1140. v20

MATRIMONIO JOVEN QUE EL MARIdo trabaje afuera doy pieza grande, en cambio de quehaceres de la señora, Esperanza 741, Floresta. v21

MUCHACHA ASEADA PARA TODO trabajo, se necesita en familia alemana, 20 pesos, presentarse con los padres, Lima 1449.

MATRIMONIO FORMAL, DE 40 años, recomendado, cocinera y demás quehaceres de casa, necesita corta familia, Bouchard sur M[illegible] 618.

MUCHACHA DE 12 A 15 años SE NEcesita para matrimonio solo, ocurrir 25 de Mayo 451, de 11 de la mañana en adelante.

MUCHACHA JOVEN CON CAMA SE precisa para ayuda de señorita de la casa, muy poco trabajo, sueldo 15 $, Lacarra núm. 21.

MUCHACHA DE 14 A 17 años, PARA pequeños quehaceres, en estancia cerca, se necesita, buen sueldo y trato, tratar Corrientes 1262, de 1 a 2 p. m.

MATRIMONIO, MARIDO QUINTERO, la mujer cocinera y cuidar aves, para Ramos Mejía, sueldo 50 $, presentarse de 9 a 10, Maipú 505.

MUCAMA GENERAL SE NECESITA, para corta familia, práctica y formal, con buenas recomendaciones, tratar por la mañana, de 9 a 10 a. m., en Alsina 1226.

MUJER FORMAL PARA TODO SERVIcio, sueldo 30 $ y muchacha para ayudar quehaceres sueldo 15 $, se necesitan, Martín García 596. v20

MUCHACHA O MUJER EN EDAD SE necesita para poco trabajo en casa de familia, sin cama, sueldo 15 hasta 18 $ mensuales, Independencia 379. Se atiende de 10 a 12 m.

MUCAMA QUE SEPA BIEN PLANCHAR de almidón y coser, se precisa, con buenas recomendaciones, para corta familia, Maipú 505, dep. 6, tratar de 11 a 3 p. m.

NIñera FORMAL Y OTROS QUEHACEres se precisa, Ayacucho 1427.

NECESITASE SIRVIENTA JOVEN, ENtre Ríos 192, 2o. piso.

NIñera JOVEN CON REFERENCIAS se precisa, sueldo 40 $, Paraná 1002. v21

NIñera SE PRECISA, MORENO 558, departamento 5.

NIñera FRANCESA SE NECESITA, Andes 674.

NECESITO SIRVIENTA DE 19 años PAra todo trabajo, con recomendaciones, Herrera 1941. v21

NECESITASE MUCAMA DE 16 A 18 años, para servicio doméstico, ocurrir a San Martín 333, Mayordomo. v21

NIñera SERIA Y PRACTICA, CON BUEna recomendación se necesita, Rodríguez Peña 525, tratar de 2 a 4 p. m. v21

NECESITASE MUCHACHO PRACTICO para limpieza de cocina de 15 a 16 años, con cama, Pozos 126, 3er. piso, izq. Presentarse de 7 a 8 a. m.

PEON JOVEN NECESITO, DE COCINA, de 17 años, Piedras 1149.

PRECISO SIRVIENTA, PARA MATRImonio solo, Laprida 1216.

PRECISASE MUCHACHA DE 14 A 15 años, sin pretensiones, con cama, Thames 1391.

SIRVIENTA SE NECESITA, RIVADAVIA 7146.

SIRVIENTA FORMAL NECESITO, Lacarra 45 (media cuadra de Rivadavia).

SIRVIENTA SE NECESITA, RAMON L. Falcón 1609, Flores.

SE NECESITAN DOS SIRVIENTAS, Canalejas 2578, Flores.

SIRVIENTA SE PRECISA, SUELDO 20 $, Provincias Unidas 2411.

SIRVIENTA SE PRECISA, ARENALES 3054.

SIRVIENTA PARA TODO TRABAJO SE necesita, Rioja 1332.

SIRVIENTA ITALIANA SE PRECISA, Santa Fe 2921.

SE PRECISA SIRVIENTA JOVEN QUE entienda algo de cocina, Yapeyú 396. v21

SIRVIENTA TODO SERVICIO, SEPA cocinar preciso, Bustamante 1777.

SIRVIENTA QUE SEPA DE cocina, con cama, se necesita, Caseros 1573.

SIRVIENTA PARA TODO SERVICIO SE necesita, Corrientes 3592.

SIRVIENTA PARA CORTA FAMILIA SE necesita, Rivadavia 1139, piso 5o.

SIRVIENTA SE PRECISA, BOLIVAR 176 y 178, sombrerería.

SIRVIENTA SE NECESITA, SE PREFIEre argentina, Junca 2993.

SIRVIENTA TODO TRABAJO MENOS cocina, se necesita, Victoria 618.

SIRVIENTA SIN CAMA SE NECESITA, de 8 a 11, E. Unidos 827.

SE NECESITA SIRVIENTA EN CASA DE corta familia, Maipú 17, 3er. piso.

SIRVIENTA SE NECESITA, BUEN trato, Montevideo 933, depto. H.

SIRVIENTA POCO TRABAJO, BUEN trato, necesítase, Canning 407.

SE NECESITA MUCHACHO DE 14 A 16 años, Santa Fe 2071.

SE NECESITA SIRVIENTA, VENEZUELA 3130.

SIRVIENTA JOVEN, SERVICIO DE corta familia, se necesita, Suipacha 248.

SIRVIENTA FORMAL PARA CORTA familia se necesita, Paraguay 3019.

SIRVIENTA JOVEN, PARA CORTA FAmilia, se precisa, Uruguay 939.

SIRVIENTA QUE SEPA COCINAR, buen sueldo, San Carlos 4566, Lanús.

SIRVIENTA PARA CORTA FAMILIA SE necesita, Pinzón 1547.

SIRVIENTA PARA TODO SERVICIO SE necesita, Brandsen 1363, B. al Norte.

SIRVIENTA QUE ENTIENDA DE COCIna se necesita, Herrera 887. v21

SIRVIENTA PARA POCO TRABAJO, casa corta familia, preciso, Rawson 726.

SIRVIENTA SE NECESITA, RECOMENdada, Lorea 640.

SIRVIENTA SE PRECISA, SANTA FE 3439.

SIRVIENTA NECESITASE, YATAY 742, altura Corrientes 4500.

SIRVIENTA SE NECESITA; OLAVArría 1062, Boca.

SIRVIENTA SE NECESITA, VICENTE López 1860.

SIRVIENTA SE PRECISA, CASTRO BArros 63.

SIRVIENTA PARA TODO TRABAJO SE necesita, Talcahuano 126, Depto. 2. v21

SIRVIENTA PARA TODO TRABAJO SE precisa, Lázaro 139, Flores.

SE NECESITA SIRVIENTA RECIEN VEnida, para todo trabajo, Herrera 809.

SIRVIENTA SE NECESITA TODO TRAbajo y cocina, Esmeralda 594, dep. Q.

SE NECESITA MUCHACHA PARA CORTA familia sin pretensiones, Bulnes 187.

SIRVIENTA SE PRECISA, POZOS 626.

SIRVIENTA SE PRECISA RECOMENDAda, Arenales 3034 de 9 a 11.

SIRVIENTA QUE SEPA COCINAR, precisa, Pueyrredón 1885.

SIRVIENTA BUENA SE NECESITA con cama, Lavalle 3470.

SIRVIENTA PARA MATRIMONIO SE necesita, C. Pellegrini 185.

SIRVIENTA QUE SEPA COCINAR, SE precisa, México 699.

SIRVIENTA SE NECESITA, GALLO 1936.

SE PRECISA SIRVIENTA QUE ENTIENda cocina, B. Mitre 1555.

SIRVIENTA PARA TODO TRABAJO SE necesita, Alsina 1862.

SE PRECISA COCINERA CORTA FAMIlia, Blandengues 1381, Belgrano.

SIRVIENTA SE NECESITA, AREVALO 2244, para todo trabajo.

SIRVIENTA ARGENTINA O española SE necesita, Garay 309, dept. 6.

SIRVIENTA FORMAL QUE ENTIENDA de cocina se necesita, Lavalle 3186.

SE NECESITA SIRVIENTA PARA TOdo trabajo, Moreno 3683.

SE NECESITA MUCAMA JOVEN, CANning [illegible].

SIRVIENTA SE NECESITA, CONVENción 2476, Flores.

SIRVIENTA QUE ENTIENDE COCINAR se necesita, Avellaneda 2749, Flores.

SERVICIO DOMESTICO PEDIDO

SIRVIENTA SE NECESITA, SAN JUAN 2836, sastrería.

SE NECESITA SIRVIENTA SUELDO 25 $, Corrientes 3881. v21

SIRVIENTA PARA CORTA FAMILIA se necesita, Esteban Bonorino 366, Flores.

SIRVIENTA SE NECESITA. BUEN sueldo, Saavedra 1267.

SIRVIENTA PARA TODO TRABAJO, se precisa; Lavalle 903.

SIRVIENTA JOVEN, RECOMENDADA, se necesita; E. Ríos 1045.

SE NECESITA SIRVIENTA; PARAGUAY 549.

SIRVIENTA QUE SEPA COCINAR, SE necesita; Belgrano 3669.

SIRVIENTA PARA TODO TRABAJO, SE necesita; Oro 2127.

SE NECESITA señora O señorita, PARA educar una niña, Viamonte 2055.

SIRVIENTA PARA TODO TRABAJO, buen sueldo, se necesita; Freyre 665.

SE NECESITA SIRVIENTA PARA señora sola, sueldo 20 $, Tucumán 3320.

SIRVIENTA, POR DIA, SE PRECISA, Salom 531, Barracas.

SIRVIENTA MUY FORMAL, PRACTICA, con cama, se precisa, Urquiza 1238.

SE NECESITA SIRVIENTA PARA TODO servicio, de 12 a 4, Pasco 993.

SIRVIENTA SE NECESITA, Sgo. DEL Estero 866.

SE NECESITA MUCHACHA DE SERVIcio de 16 a 18 años, Tucumán 1772.

SIRVIENTA SE NECESITA, SE PREfiere Joven, Humberto I 1207.

SIRVIENTA NECESITO TODO TRABAJO doméstico, sueldo 20 $. Junín 130.

SE NECESITA señora FORMAL PARA todo servicio, sin cama, San Juan 3328.

SE NECESITAN MEDIO OFICIALAS modistas, Charcas 1071.

SE PRECISA MUJER PARA TODO SERvicio, Medrano 815.

SIRVIENTA PARA TODO TRABAJO, SE necesita, Azcuénaga 10, dep 3.

SE NECESITA señora SERIA PARA TOdo servicio, Suárez 1719.

SIRVIENTA SE NECESITA QUE SEPA algo de cocina, Tucumán 3153.

SIRVIENTA NECESITO PARA TODO servicio de familia, B. Mitre 107. v21

SIRVIENTA SE NECESITA PARA TODO trabajo, Almirante Brown 917, altos. v20

SIRVIENTA QUE ENTIENDA DE cocina se necesita, C. Calvo 2946. v20

SIRVIENTA QUE SEPA ALGO DE COcina se necesita, Brasil 1525. v20

SIRVIENTA SE PRECISA PARA CORTA familia, Sarmiento 1133. v20

SE NECESITA SIRVIENTA, COCINA sencilla y lavar 35 $, Santa Fe 1831. v20

SIRVIENTA JOVEN SE NECESITA, Sarmiento 848. v20

SE NECESITA SIRVIENTA PARA TOdo trabajo, Acevedo 447. v20

SIRVIENTA PARA CORTA FAMILIA NEcesito, Tandil 2540, Flores. v20

SIRVIENTA PARA TODO TRABAJO SE necesita, Tucumán 2188. v20

SE NECESITA SIRVIENTA, LAVALLE 3201. v20

SIRVIENTA QUE ENTIENDA DE COcina, se necesita, Uruguay 856. v20

SIRVIENTA FORMAL PARA MATRImonio, necesito, Malabia 3188. v20

SIRVIENTA JOVEN SE NECESITA, Bebedero 3812. v21

SIRVIENTA SE NECESITA QUE SEPA cocinar, con certificado, Salguero 275. v20

SE NECESITA MUCHACHA DE 14 años para los quehaceres, Sarmiento 4543. v20

SIRVIENTA QUE SEPA ALGO DE COCIna, se precisa, Argerich 3170, Flores. v21

SE NECESITA BUENA SIRVIENTA CON recomendación, buen sueldo, Boedo 887. v22

SIRVIENTA CON RECOMENDACION SE necesita, Bernardo de Irigoyen 1119. v21

SIRVIENTA PARA CORTA FAMILIA SE necesita, Víctor Martínez 51, Caballito.

SE PRECISA MUCHACHA QUE entienda de cocina, 20 $, hoy otros sirvientes; Suipacha 548, dep. 9.

SE NECESITA SIRVIENTA FORMAL para todo trabajo, que sepa de cocina; Santa Fe 2521.

SIRVIENTA CON RECOMENDACIONES, para servicio interior, corta familia, buen trato, 25 $, se necesita, Córdoba 2909.

SIRVIENTA JOVEN SE PRECISA, BUEN sueldo, San Eduardo 2568, a 3 cuadras Norte, estación Flores.

SIRVIENTA SE NECESITA PARA TODO servicio que entienda algo de cocina, Paraná 1087.

SIRVIENTA PRACTICA Y QUE ENTIENda de cocina con recomendaciones preciso, Cangallo 771.

SE NECESITA SIRVIENTA CON CAMA, para todo trabajo, de corta familia, 35 pesos, Mansilla 3808.

SE NECESITA SIRVIENTA CON CAMA que cocine bien, otros quehaceres, buen sueldo, Pueyrredón 538.

SE NECESITA COCINERA PARA NEgocio, buena para corta familia, tratar Avda. de Mayo 915, de 9 a 11 a. m.

SIRVIENTA FORMAL QUE ENTIENDA de cocina se necesita para el servicio de matrimonio, Tacumán 3054.

SIRVIENTA SE NECESITA PARA EL servicio de matrimonio y dos niños, sueldo 30 $, Juncal 2170.

SIRVIENTA PARA TODO SERVICIO SE necesita para Santa Fe, sin pretensiones, Independencia 2023, con recomendación.

SIRVIENTA PARA COCINA, LAVAR Y planchar, necesito, buen sueldo, Victoria 1562.

SE NECESITA UNA SIRVIENTA PARA todo trabajo, que sepa cocinar, traer recomendaciones, Montes de Oca 636.

SIRVIENTA, COCINA Y OTROS QUEhaceres, buenos informes, se precisa, Pichincha 975.

SIRVIENTA CON RECOMENDACION que entienda de cocina, se necesita, [illegible] 1119.

SIRVIENTA PARA TODO SERVICIO Y que entienda de cocina, se precisa, Esteco 2165, Belgrano.

SE NECESITA MUCAMA PRACTICA para el comedor de un restaurant de señoritas, con buenos informes; Lavalle 1479.

SE NECESITA SIRVIENTA ITALIANA, para la campaña, tratar Bmé. Mitre 2653.

SIRVIENTA PARA CORTA FAMILIA SE necesita que entienda cocina; Paraguay 4695. v22

SIRVIENTA QUE ENTIENDA ALGO DE cocina se precisa para matrimonio, Av. Acoyte 3502.

SIRVIENTA PARA TODO TRABAJO menos cocina se necesita, Junín 345, 3er. piso.

SIRVIENTA PARA TODO SERVICIO DE matrimonio necesito, B. Mitre 4319, depto 10.

SIRVIENTA PARA ATENDER TALLER de electricidad y otros quehaceres se necesita, San José [illegible].

SIRVIENTA FORMAL PARA TODO trabajo, recomendada, necesito; Carlos Calvo 2051.

SIRVIENTA JOVEN, RECOMENDADA, se necesita en casa de familia, Caseros 1947.

SIRVIENTA GENERAL, CON CAMA, SE necesita, Senillosa 17. Sueldo 40 $. Presentarse de 9 en adelante.

SE NECESITA SIRVIENTA PARA TOdo trabajo, que sepa cocinar, Federico Lacroze 2301.

SE DA PIEZA A señora SOLA EN CAMbio de pequeños servicios, Ramón Falcón 1985.

SE NECESITA MUCHACHA PARA COcina y otros quehaceres, Pueyrredón 675.

SIRVIENTA PARA TODO TRABAJO QUE entienda de cocina se necesita, Solís 1161.

SIRVIENTA JOVEN PARA MATRIMOnio solo, se necesita, San Juan 2479, dept. 3, de 1 a 4 p. m.

SIRVIENTA PARA TODO TRABAJO se necesita, se prefiere italiana, Senillosa 26. v21

SIRVIENTA PARA TODO TRABAJO se [illegible] francés para pueblo cerca, informarse Belgrano 988.

SIRVIENTA QUE ENTIENDA COCINA, $ 40 y muchacha para cuidar un nene y quehaceres $ 10, necesito, Cangallo 3850.

SIRVIENTA DE 40 A 50 $ PARA CUIdar un niño y otros quehaceres necesito, Catamarca 684.

SE NECESITA SIRVIENTA ALSINA 2578, sueldo 30 $, se prefiere argentina o italiana.

SIRVIENTA RECOMENDADA, PARA todo menos cocina, matrimonio solo, Tucumán 2257.

SE NECESITA SIRVIENTA CON BUEnas recomendaciones, Avda. La Plata 1791. v21

SE NECESITA CHICA DE 10 A 11 años, para los quehaceres de casa, tratar Ombú 285, a la tarde.

SE NECESITA SIRVIENTA DE 12 A 15 años, para matrimonio y un niño, Córdoba 982.

SIRVIENTA SE NECESITA PARA TODO trabajo, sueldo 25 a 30 $, dirigirse Montes de Oca 1993, esq. Santo Domingo.

SE NECESITA MUCHACHA CON CAMA para todo servicio 30 $, Chacabuco 880, Dep. 8.

SIRVIENTA PARA TODO TRABAJO de muy corta familia, se precisa, Andes 1021, tratar 8 en adelante. v20

SIRVIENTA QUE ENTIENDA DE COCIna, argentina, sin pretensiones, se necesita, Victoria 4070. v20

SE NECESITA MUCHACHA DE 12 A 14 años para el cuidado de un chico, San Juan 2160. v20

SIRVIENTA PARA TODO SERVICIO SE necesita para tres personas, Jujuy No. 783. v20

SERVICIO DOMESTICO PEDIDO

SIRVIENTA SE PRECISA, QUE SEPA bien cocinar, sueldo de 25 a 30 $, Lavalle 2693, 5o. piso. v20

SE NECESITA niñera Y OTROS TRABAjos, seria y de confianza, con recomendaciones, Corrientes 3115. v21

SIRVIENTA ITALIANA QUE entienda bien de cocina para corta familia, se necesita, Salguero 943. v20

SE NECESITA MUCHACHA DE 11 A 14 años, para matrimonio, Cochabamba 2337. v20

SIRVIENTA JOVEN PARA TODO SERvicio y que entienda regularmente de cocina se necesita, Cangallo 3222. v20

SIRVIENTA SE NECESITA PARA TODO trabajo matrimonio, sueldo 20 pesos, Ayacucho 335. v20

SE PRECISA niñera CON BUENAS REferencias, buen sueldo; Charcas núm 1501. v20

SE NECESITA MUCHACHA DE 16 A 17 años, sueldo 20 $, tratar Charcas 2920, de 9 a 11 a. m. v20

SE NECESITA SIRVIENTA TODO SERvicio, con referencias, Pueyrredón 353, 1er. piso. v20

SEGUNDA niñera QUE LAVE Y PLANche, recomendada, sueldo 40 $, se necesita, Pampa 2175, tratar de 9 a 10 a. m. v21

SE NECESITA SIRVIENTA PARA AYUdar en todos los quehaceres de la casa, dos personas; Esteco 2995, de 10 a 12. v21

SIRVIENTA SE NECESITA PARA TODO trabajo, que entienda algo de cocina, con buenas recomendaciones, Triunvirato 526. v21

SIRVIENTA FORMAL QUE SEPA COCInar para corta familia necesito; inútil presentarse si no es trabajadora y aseada, se prefiere francesa, Tacuarí 1438.

SIRVIENTA PRACTICA EN COCINA Y para todo servicio, con recomendaciones, se necesita, para matrimonio solo, sueldo 45 $, Venezuela 2950. v21

SE NECESITA MATRIMONIO SIN HIJOS en casa grande, el hombre como mozo la mujer para cuidar la casa, preguntar, Pampa 3200.

SIRVIENTA FORMAL QUE ENTIENDA algo de cocina se precisa para todos los quehaceres de matrimonio solo, Valdenegro 2559, Villa Urquiza.

SIRVIENTA JOVEN SE NECESITA EN pueblo cercano para todo trabajo de corta familia, sabiendo lavar y planchar, tratar Bolívar 177.

SIRVIENTA PARA TODO SERVICIO, se necesita, que sepa algo de cocina, para corta familia, se prefiere italiana, sueldo 20 a 26 $, de 8 a 11 a. m., Montevideo 781.

SE PRECISA SIRVIENTA JOVEN, práctica, para todo trabajo y que sepa cocinar, Juramento 3040, Belgrano, de mañana. v21

SIRVIENTA JOVEN ARGENTINA, QUE cocine muy bien, planche ropa chica, precisa, sueldo 30 pesos, ocurrir Pozos 247, de 10 a 12. v21

SIRVIENTA JOVEN, PARA LAVAR Y otros quehaceres de casa, se necesita, recomendación indispensable, Melo 2067, de 8 a 12 m.

SE NECESITA MUCHACHA FORMAL, para cocina y demás trabajos, nacionalidad italiana, inútil presentarse no reuniendo esas condiciones, Juncal 1933. v20

SE NECESITA SIRVIENTA PARA TODO servicio para matrimonio y dos niños, con cama, sueldo 20 $, Canalejas 2416, Flores. v20

SE NECESITA MUCHACHA PRACTICA que sepa algo de cocina, de 18 a 20 años, para servicio de corta familia, Migueletes 1234, Belgrano. v20

SE NECESITA SIRVIENTA JOVEN, que sepa algo de cocina, para matrimonio solo, buen sueldo, presentarse con referencias a Magnani, Talcahuano 90, 5o. piso. v21

SEGUNDO MUCAMO, DE PROFESION, se necesita, acostumbrado en buenas casas y que tenga mucha práctica en comedor y bien recomendado, es inútil presentarse sin estas condiciones, presentarse de 9 en adelante, Av. Alvear 1345. v20

SERVICIO DOMESTICO OFRECIDO

AMA DE LECHE SE OFRECE, PARA criar en su casa, Concordia 935. v20

AMA DE LECHE, SE OFRECE, PARA criar en su casa; San Carlos 3524.

APRENDIZ ADELANTADO SASTRE, se necesita; Cangallo 1243.

AMA SE OFRECE DE 6 MESES EN SU casa, Chile 1855, p. 33.

AMA SIN PRETENSIONES, ROBUSTA abundante leche se ofrece, Lavalle 1588.

AMA OFRECESE PARA DAR PECHO dos o tres veces por día, Castelli 23.

AMA SE OFRECE PRIMERIZA, LECHE de 1 mes, Colombres 1361. v20

AMA SE OFRECE CON LECHE DE 15 días sin chico, México 2004. v20

AMA ITALIANA, ROBUSTA, DE buena presencia, se ofrece; Costa Rica 4059. v20

AMA PRIMERIZA, JOVEN, CON LECHE de 28 días se ofrece, Senillosa 1670. v21

AMA PRIMERIZA LECHE DE 6 MESES se ofrece por horas, Estados Unidos número 1130, pieza 15.

AMA SE OFRECE PARA CUIDAR CHIco en su casa, 30 $ con ropa; calle Cochabamba 2339, pieza 13. v22

AMA, DE LECHE DE 2 MESES JOVEN robusta, española, se ofrece, Azcuénaga [illegible], dpto. 4.

AMA SE OFRECE CON LECHE DE 3 meses, para casa del niño, Nicaragua 5975. v24

AMA DE LECHE SE OFRECE CON ROpa para criar en su casa, Venezuela 2845. v21

AMA PRIMERIZA JOVEN SE OFRECE para casa del niño, buena presencia, Rivadavia 7408. v22

AMA SE OFRECE española DE 32 años, con certificado de buena leche de 4 meses, Defensa 735, pieza 56, P. 8. v21

AMA OFRECESE, SIN CHICO, LECHE de 2 meses, primeriza, también cría en su casa, Pasco 246, pieza 12. v21

AMA SE OFRECE CON CERTIFICADO, para familia respetable; por carta o personalmente; Defensa 1026, dep. 4. v21

AMA CON LECHE DE UN MES, SE ofrece para criar en su casa, Venezuela 4467. v21

AMA SE OFRECE, PARA CRIAR UN chico en su casa; Montevideo 840, pieza 25. v20

AMA JOVEN Y ROBUSTA, ABUNDANte leche de mes y medio, con certificado, para casa del niño, se ofrece, Loria 653. v21

AMA SE OFRECE, CON BUENA LECHE, sin chico, para criar en su casa, buenos certificados, Guanacache 5748, Villa Urquiza. v21

AMA JOVEN española DE BUENA presencia, se ofrece para criar en casa del niño con abundante leche, por carta o personalmente, Estados Unidos 1324.

AMA JOVEN, DE 17 años SE OFREce, leche de 3 meses; Santa María 496, Barracas al Norte. Por carta o personalmente. v21

AMA vasco-española, DE 32 años, BUEna leche, se ofrece, campo o ciudad, sin pretensiones; dirigirse por carta o personalmente, Paseo Colón 811, pieza 8, atiende F. Z.

BUENA COCINERA FRANCESA, DE profesión y joven, buena presencia, se ofrece, para ciudad o campo; por carta o personalmente, calle Rodríguez Peña 1735, Villa Sáenz Peña, F. C. P. v22

COCINERA FRANCESA SE OFRECE, formal con o sin cama, Agrelo 3254.

COCINERA O SIRVIENTA SE OFRECE personalmente, Victoria 3370.

COCINERA SE OFRECE CON RECOMENdaciones, Independencia 346.

COCINERA SE OFRECE Y OTROS QUEhaceres, C. Pellegrini 1179. v21

COCINERA CON RECOMENDACIONES se ofrece, Carlos Calvo 1764. v21

COCINERA ARGENTINA SE OFRECE para corta familia, Cerrito 1586.

COCINERA SUIZA, SABE SU OBLIGAción, se ofrece; Balcarce 929.

COCINERA SE OFRECE SABE COSER ropa, Tucumán 2560.

COCINERA SE OFRECE, SABE SU obligación, Moreno 908.

COCINERA BUENAS RECOMENDACIOnes, se ofrece, Pavón 1278.

CHICO SE OFRECE SIN PRETENSIOnes, Beauchef 1729. v20

COCINERA BIEN RECOMENDADA SE ofrece, Morelos 637, Flores. v20

CHICO VASCO, DE 15 años, DESEA colocación, dirigirse Cangallo 2182. v20

COCINERA DE PROFESION, SE ofrece, con retiro y recomendación, Peña 2118. v21

COCINERA COMPETENTE PASTELERA repostera y mucama se ofrece, Bmé. Mitre 2752.

COCINERA COMPETENTE SE OFRECE, con buenas referencias, Pasco 216, pieza [illegible]

COCINERA DE PROFESION, FORMAL con informes se ofrece, sin cama, Sarmiento 3259.

COCINERA GENOVESA, PARA TODO servicio de corta familia, se ofrece, Tucumán 1534. v21

COCINERO DE PROFESION SE OFRECE, para helados, en casa de familia, sin pretensiones, Venezuela 1933.

CHICA DE 12 años, española, SE OFRECE en casa de sus padres, da buenas referencias, Pasco 74, pieza 17.

COCINERA RECOMENDADA SE OFRECE a corta familia, sabe planchar, Santa Fe 3929, depto. 10.

COCINERA FRANCESA, SENCILLA Y otros quehaceres, se ofrece con cama, Honduras 5245.

COCINERO JOVEN BIEN RECOMENDAdo para casa de negocio, campaña, se ofrece, Moreno 943, altos.

COCINERA ITALIANA, 46 años OFRECEse para todo trabajo de matrimonio o persona sola, Sarmiento 1548. v21

SERVICIO DOMESTICO OFRECIDO

COCINERA DE PROFESION SE OFRECE con buenas recomendaciones, deseo casa seria, Solís 694. v21

COCINERA COMPETENTE Y MUCAMA seria, se ofrecen, juntas o separadas, Moreno 424.

COCINERA CON BUENOS INFORMES SE ofrece, para corta familia, argentina, o lavar pisos o ropa. Costa Rica 4443. v21

COCINERA ALEMANA, DE PROFESION se ofrece para casa fina, Cerrito número 1166. v21

COCINERA O SIRVIENTA ARGENTINA, se ofrece, lava y plancha, sueldo 25 a 30, Cochabamba 3153.

COCINERA CON CAMA, SABE SU OBLIgación, sueldo 30 a 45 pesos; Piedras 894.

COCINERA ARGENTINA, SE OFRECE, corta familia o matrimonio solo; sueldo $ 40; Belgrano 3347.

COCINERA ITALIANA SE OFRECE, con recomendación, para la temporada, Castro Barros 361.

COCINERA O MUCAMA SE OFRECE, desea pieza al marido, A. P., Estados Unidos 1786. v21

COCINERA O MUCAMA SE OFRECE con buenas recomendaciones, Salguero número 841. v20

COCINERA O PARA TODO TRABAJO se ofrece para matrimonio solo, Godoy Cruz 2083. v20

COCINERO SE OFRECE, CIUDAD O campo, pastelero, recomendado, Moreno 2626, J. B. Rubesel. v23

COCINERA española CON recomendaciones, sabe amasar y hacer postres, se ofrece, tratar Belgrano 1036. v21

COCINERO Y PASTELERO DE profesión recomendado, se ofrece, ciudad o campaña, Cochabamba 2733. v21

COCINERA SE OFRECE O TODO SERvicio, recomendada, con nene de año y medio, Cuba 4616, V. Devoto. v20

COCINERA BUENA SE OFRECE, señora española, buenos informes; Defensa 572. v20

COCINERA SE OFRECE PARA CORTA familia, atiendo algunos trabajos más, menos patios, Pavón 1368. v20

COCINERA, PERSONA SERIA, TRABAjadora y limpia, se ofrece; Anchorena 589. v20

COCINERO SE OFRECE CON BUENAS recomendaciones y va al campo en la temporada de verano, Melo 1988. v20

COCINERA BUENA, SOLA Y FORMAL, con buenas recomendaciones, se ofrece; Alsina 1349, pieza 1. v21

COCINERA SE OFRECE PARA COCINA sencilla o todo trabajo, sin cama, Tucumán 1057. v20

CHICO 13 años SE OFRECE PARA PEqueños trabajos, sabe leer, escribir y manejar, va al campo presentado por sus padres, E. B., Canalejas 1175. v21

COCINERA ITALIANA CON HIJA DE 14 años, se ofrece, a matrimonio o persona sola, Méndez de Andés 1812, Flores.—Paulina.

COCINERA SENCILLA Y OTROS QUEhaceres se ofrece, uruguaya, sabe planchar bien de almidón, dormir afuera, Honduras 4917. v21

COCINERA Y MUCAMA SE OFRECEN juntas, cocina sencilla, con buenas recomendaciones; por carta o personalmente Beruti 2853 entre Laprida y Agüero.

COCINERO SE OFRECE PARA NEGOCIO, fondita o fábrica, ciudad o campaña, sueldo 45 $, carta a A. Chiotazzi, Paysandú 1580, Caballito.

COCINERA BUENA SE OFRECE, CON buenas recomendaciones, entiende bien su trabajo, sabe de postres también; Tacuarí 1031.

COCINERO SE OFRECE, SOLO, ITALIAno, de profesión, recomendado, ciudad o campo, sueldo módico, con o sin cama, Bermejo 964.

COCINERA FRANCESA, FORMAL, DE profesión, recomendada, se ofrece, ciudad o campo, Sra. Luisa, Pasco 519, pieza 3.

COCINERO JAPONES CON BUENAS recomendaciones se ofrece en familia, ciudad o campo, satisfacción garantida, Montevideo 1192. v20

COCINERA vasco-española PARA COCIna solamente, con cama, se ofrece con buenas recomendaciones, dirigirse Rivadavia 3125. v21

COCINERA DE PROFESION Y MUCAma dos hermanas italianas, Alta Italia, se ofrecen con buenos informes, pocas pretensiones, Pueyrredón 1541. v20

COCINERO SE OFRECE JOVEN PARA cocina sencilla para negocio o casa de familia, sin pretensiones, con buenos informes, Lavalle 1953. v21

COCINERA ITALIANA, PIAMONTESA, sola, muy buenas recomendaciones se ofrece, por carta o personalmente a T. P., Paraguay 1343. v20

COCINERA MUY BUENA, SE OFRECE con muy buenas recomendaciones, dirigirse por carta o personalmente, Billinghurst 132, pieza 5. v20

COCINERA Y OTROS QUEHACERES, joven y buena, se ofrece por 25 a 30 $, dándole pieza y comida al marido, que trabaja afuera, ambos decentes y buenos informes, Santiago del Estero 1052. v21

HOMBRE FORMAL, SE OFRECE PAra todo trabajo, entiende algo de cocina; Arrecifes 3775, Floresta.

HOMBRE JOVEN, SE OFRECE, ORDEnanza, portero u otro trabajo, lee y escribe correctamente, entiende de carpintero, Montevideo 673, E. A.

JOVEN DE 20 años SE OFRECE CUALquier trabajo, 25 de Mayo 268.

JOVEN FUERTE SE OFRECE, BUENOS informes, J. López, Bolívar 1371. v22

JOVEN, COCINERA, SE OFRECE, para cocina sencilla; Humahuaca 4641.

JAPONES SE OFRECE, MUCAMO O cualquier trabajo, sabe castellano, Hernandarias 1932.

JOVEN DE 18 años CON CERTIFICADOS se ofrece para todo trabajo, Carlos Calvo 701. v21

JOVEN DE 24 años, CASTELLANO Y formal, se ofrece para portero o mucamo, Maza 349. v21

JOVEN español de 21 años, SE OFRECE para cualquier trabajo, por carta o personalmente a G. Puente, Tacuarí 185. v20

JAPONES, MUCAMO DE COMEDOR O limpieza, con recomendaciones, se ofrece, por carta M. H., Alvarado 1331. v21

JOVEN DE 25 años, español, FORMAL, se ofrece portero o cualquier trabajo, sin pretensiones, J. Oliva, Arenales 990. v20

JOVEN español DE 21 años SIN PREtensiones se ofrece para cualquier trabajo, por carta a J. Cámara, San Antonio 845.

JOVEN español, SE OFRECE PARA todo trabajo, con muy buenas recomendaciones; por carta o personalmente a J. P., B. de Irigoyen 560. v21

JOVEN JAPONES SE OFRECE PARA mucamo de comedor, con buenas recomendaciones y frac, hombre muy serio, entiende bien el castellano, dirigirse por carta a S. Fiat o personalmente, Olavarría 1425. v20

LAVANDERA SE OFRECE, MORENO 314.

LAVANDERA SE OFRECE EN CASA Y fuera, Chile 1133. v21

LAVANDERA SE OFRECE PARA FAMIlia o en su casa, E. Unidos 854. v20

LAVANDERA SE OFRECE O SIRVIENTA entiende de cocina, Bdo. de Irigoyen núm. 350.

LAVANDERA PRACTICA SE OFRECE para lavar en casa o afuera, Viamonte núm. 1347.

LAVANDERA SE OFRECE, BIEN SEA por día o traer a casa, Piedras 1263, pieza 21. v21

LAVANDERA SE OFRECE PARA LAvar en su casa, para casa de familia, Melo 1988. v20

LAVANDERA BUENA SE OFRECE A 0.60, doc., planchadora 1.50, Esparza 82, Sta. Rosalía. v21

LAVANDERA SE OFRECE PARA AFUEra o en su casa, Bernardo de Irigoyen 1354. v20

MUCAMA DE ADENTRO O GENERAL, se ofrece, Sarmiento 1551, 2o. piso.

MUCAMA PARA CORTA FAMILIA O niñera se ofrece, Agrelo 3752. v21

MUCAMA O SIRVIENTA MENOS COCIna, se ofrece, Arenales 2846.

MUCHACHA SE OFRECE PARA CUALquier trabajo, Venezuela 431.

MUCHACHA SE OFRECE PARA MUCAma o todo trabajo; Paso 357. v22

MUCAMA O SIRVIENTA JOVEN SE ofrece, recomendada, Pozos 177. v21

MUCAMA SE OFRECE, E. UNIDOS 1536. v23

MUCAMA GENERAL CON BUENOS INformes se ofrece, Piedras 541. v21

MUCAMA SE OFRECE CON BUENAS recomendaciones, Córdoba 748. v21

MUCAMA CON BUENAS RECOMENDAciones, se ofrece, Victoria 3200.

MATRIMONIO SE OFRECE, POR 40 O 50 pesos, Jufré 560. v21

MUCAMA BUENA, SE OFRECE, INDEpendencia 532.

MUCAMO JOVEN, SE OFRECE, para corta familia, San Ramón 1010.

MUCAMA OFRECESE, CON RECOMENdaciones, formal, Juncal 2570. v21

MUCAMA SE OFRECE, SAN RAMON número 1010, Floresta.

MUCAMA O COCINERA, SE OFRECE, Gaona 2821. v21

MUCAMA SE OFRECE BUENOS informes, Colombres 154. v22

MUCAMA O SIRVIENTA, SE OFRECE, 18 años; Pichincha 1058.

MUCHACHA SE OFRECE DE 16 años, para corta familia, Brasil 628, pieza 14.

MUCAMA SE OFRECE, CORDOBA 930.

MUCAMA DE ADENTRO O GENERAL recomendada se ofrece, Paraná 162. v20

MUCHACHA SE OFRECE, PARA TODO trabajo, Bdo. de Irigoyen 685. v20

MUCAMA O SIRVIENTA SE OFRECE, va al campo, Cangallo 1157. v20

SERVICIO DOMESTICO OFRECIDO

MUCAMA SE OFRECE O SIRVIENTA, entiende cocina, Médanos 2062. v20

MUCAMA SE OFRECE CON RECOMENdación, Corrientes 4402. v21

MUCAMA SERIA SE OFRECE, CON buenos informes, Victoria 1376. v20

MUCAMA CON BUENAS RECOMENDAciones, se ofrece, Soler 5066. v20

MUCAMA SE OFRECE PARA ADENTRO o fuera, Las Heras 2871. v20

MUCAMA SE OFRECE, JOVEN, RECOmendada; Independencia 1536. v20

MUCAMA SE OFRECE, CON RECOmendaciones; Agüero 1763, depto. [illegible] v20

MUCAMA O niñera JOVEN, SE OFRECE, personalmente Anchorena 1252, D. P. B. v21

MUCAMA O COCINERA, SE OFRECE para ciudad o campaña, San Juan [illegible]. v21

MUCAMA JOVEN, CON BUENAS RECOmendaciones, se ofrece; Paraná [illegible]. v21

MUCHACHO DE 15 años, SE OFRECE, para cualquier trabajo; San Carlos 3563. v22

MUCHACHO DE 13 años SE OFRECE, para pocos quehaceres y mandados, calle Piedras 355.

MUCAMA SE OFRECE CON BUENOS informes, o sirvienta para corta familia; Río Bamba 73.

MATRIMONIO SE OFRECE COCINERO, lavandera, prácticos, ella por día o mensual también, Venezuela 1084, p. 5.

MOZO DE CUARTOS PARA HOTEL se ofrece, Don Cristóbal 1061, Caballito, A. Vélez. v22

MUCAMA JOVEN, SE OFRECE PARA todo trabajo, sabiendo de costura, con o sin cama, Brasil 628, piso 2o.

MUCAMA ARGENTINA PARA ADENTRO o corta familia, se ofrece, C. T., Moreno 1091.

MUCAMA DE COMEDOR O GENERAL, se ofrece, con buenos informes, Moreno 1093. v21

MUCAMA VASCA SE OFRECE PARA comedor o adentro; Corrientes 851, departamento 33. v21

MATRIMONIO CON TRES HIJOS AGRIcultores, se ofrece para el campo; Lima 1222.

MUCAMA DE COMEDOR O DE ADENtro, con buenos informes, se ofrece; Chilo 3000.

MUCHACHO SE OFRECE, RECOMENdado, de 15 años; Carlos Pellegrini 833, pieza 22.

MUCAMA DE ADENTRO O DE COMEdor, se ofrece con recomendaciones; Humberto 734.

MATRIMONIO SE OFRECE: chauffeur y mecánico, y cocinera; México No. 2825. v22

MATRIMONIO SE OFRECE CON UN hijo de 5 a 6 años, él hombre quintero, la mujer cocinera o sirvienta; Carrasco 557.

MUCHACHAS DOS SE OFRECEN PARA mucamas o todo trabajo menos cocina, Rivadavia 2530. v21

MUCAMA SE OFRECE, CON BUENOS informes, sabe planchar y coser; Chacabuco 942. v21

MUCHACHA DE 15 años SE OFRECE para matrimonio solo, Alsina 2093, de 2 a 5. v21

MUCHACHO DE 13 años, SE OFRECE, con recomendaciones, para casa de familia, a V. G., México 1067.

MUCHACHA JOVEN, SE OFRECE, para mucama o niñera; Cangallo 2035, U. T. 165, Libertad. v21

MUCHACHA DE 17 años, SE OFRECE, para todo trabajo menos cocina; Azara 1638.

MUCHACHO SE OFRECE PARA CASA de familia, español, de 19 años, México 1182, pieza 18, Marcelino Arias.

MUCAMA O SIRVIENTA SIN COCINA, asturiana, se ofrece, B. Mitre 3580, pieza 14.

MUCHACHA OFRECESE PARA mucama de comedor o de adentro, buenos informes, Norte 3084, Nueva Pompeya. v22

MUCAMA SERIA, SABE PLANCHAR, SE ofrece, para ciudad o pueblo cercano, Guardia Vieja 4358, A. R. v20

MATRIMONIO SE OFRECE, JOVENES, sin hijos, ciudad o campaña, Caseros 1200. v21

MUCAMA O niñera SE OFRECE, TIENE buenas recomendaciones, Defensa 1026, dep. 2.

MATRIMONIO ITALIANO, OFRECESE para estancia, peón y cocinera; 25 de Mayo 741. v20

MUCAMA O niñera SE OFRECE PARA corta familia, con recomendaciones, Maipú 476, pieza 12. v20

MUCAMO DE COMEDOR O PORTERO japonés competente ofrécese con recomendación, por carta Rocha 1325. v20

MUJER SE OFRECE PARA CUALQUIER trabajo por día o 1|2, Hernandarias 1565, Boca. v21

MUCHACHA SERIA SE OFRECE PARA todo trabajo corta familia o para mucama, Santa Rosalía 1151. v20

MUCAMA SE OFRECE, COMEDOR SENcillo o de adentro, con recomendación, Piedras 841. v20

MUCHACHO RECIEN LLEGADO se ofrece para cualquier trabajo de 16 años, Martín García 250. v20

MATRIMONIO SE OFRECE PARA CASA seria, como cocinera y mucamo, sueldo 100 $, Justo Ugena, Chile 642. v20

MUCAMA DE ADENTRO O GENERAL, práctica, se ofrece, es española y joven, J. S., Sarmiento 1679. v20

MUCAMA PARA TODO MENOS COCINA ofrécese corta familia; Río de Janeiro 608. v20

MUCHACHO DE 16 años SE OFRECE para todo trabajo; Suipacha 769, pieza 9. v20

MUCAMAS SE OFRECEN DE COMEdor y de adentro, las dos juntas, con buenas recomendaciones; Ecuador 383. v20

MADRE CON HIJA DE 21 años, DESEA pieza en cambio de algún servicio, con pequeño sueldo; Andes 1049, sala. v20

MUCAMA SE OFRECE, CON BUENAS recomendaciones; Santa Fe 2929, departamento 8. v21

MUCHACHA SE OFRECE, PARA CIUdad o campo, por carta o personalmente, Sarmiento 747. v20

MUCAMA VASCA PARA ADENTRO CON inmejorables condiciones se ofrece, Paraguay 1344. v20

MUCAMA SE OFRECE RECIEN VENIda de Madrid, para todo trabajo o mucama general, Defensa 149. v20

MATRIMONIO CIUDAD O CAMPO peón limpieza, ella sirvienta, buenos certificados, ofrécese, T. 866 Av., Chacabuco 344. v20

MUCAMA O COCINERA SE ofrece, CON recomendaciones de 4 años, persona seria, no atiendo por carta; Ayacucho 1440. v21

MUCAMO ITALIANO SE OFRECE PAra todo trabajo, sabe algo de cocina, por carta o personalmente, Humberto I 2472. v22

MATRIMONIO español SE OFRECE PAra estancia, buena cocinera patrones o peones, él quintero, 70 $, Inclán 2549. v22

MATRIMONIO JOVEN SIN HIJOS, ESpañol, se ofrece para cualquier trabajo, ciudad o campaña, Talcahuano 1218, pieza núm. 43. v21

MATRIMONIO ITALIANO PIAMONTES, joven con un niño se ofrece para quintero y jardinero, ella cocinera, 50 $, Cangallo 3015. v21

MATRIMONIO JOVEN, VASCONAVArro, ofrécese cocinera, portero o mucamo, competente para todo trabajo, recomendado, Victoria 3367. v21

MATRIMONIO BIEN RECOMENDADO se ofrece, mucamo o portero, y ella mucama o niñera, para la ciudad o campo, Perú 957. v21

MATRIMONIO español SE OFRECE, ella cocinera, él trabajo con coche, carro, quintero, plantaciones y agricultura, Patagones 1632. v21

MATRIMONIO español, ELLA COSTURERA, él "barman", habla francés e inglés desean colocación en hotel, ciudad, campo o balneario, Moreno 976.

MADRE E HIJA SE OFRECEN, COCInera y mucama, para matrimonio solo o persona viuda con hijos, con buenas recomendaciones, Suipacha 607. v21

MATRIMONIO SE OFRECE, SIN PREtensiones, para cuidar casa por la temporada, el marido trabaja afuera; tienen buenos informes, Moreno 3753, pieza 16.

MATRIMONIO SE OFRECE señora JOven con un hijo de 4 años, él trabaja afuera o en el campo, sin pretensiones, tratar Venezuela 270. v22

MUCAMA GENERAL JOVEN, SE OFRECE a corta familia, entiende un poco de cocina, recomendada; Vieytes 1487, Barracas al Norte. v20

MATRIMONIO SE OFRECE JOVEN, COcinera y chauffeur, sabiendo sus obligaciones, sin pretensiones, campo o ciudad, Córdoba 2545, p. 7. v20

MUCHACHO RECOMENDADO OFRECEse sin pretensiones para mandados y limpieza general 20 $, casa y comida, U. T. 5811 Libertad, Talcahuano 448. v21

MATRIMONIO ALEMAN, SIN HIJOS, él buen jardinero muy práctico, ella cocinera, se ofrecen; P. de Julio 420, pieza 33. v21

MATRIMONIO JOVEN, SIN HIJOS, PAra cuidar casa en verano, se ofrece, con referencias, dirigirse México 1643, pieza 27, J. D. Puente. v20

MATRIMONIO JOVEN SE OFRECE, ciudad o campo, él buen carpintero con herramientas, ella cocinera y criar aves, con recomendaciones, Convención 331. v21

MUCAMO RECOMENDADO OFRECESE para comedor, patios y limpieza general, sueldo 30 $; Alsina 680, U. T. 3043, Avenida.

MATRIMONIO RECOMENDADO OFRECEse, quintero y jardinero, ella sabe lavar y planchar y otros quehaceres y cocina sencilla; tratar Charcas 436 y 22; por carta o personalmente. v20

SERVICIO DOMESTICO OFRECIDO

MATRIMONIO español SE OFRECE, para ciudad o campaña, cocinero y mucama, ambos competentes; por carta o personalmente a M. Honorio, Victoria 615.

MATRIMONIO FORMAL SIN HIJOS, piamontés, se ofrece, ella buena cocinera, el marido mucamo, portero o peón, buenos certificados, ciudad o campo, Viamonte 1337 v20

MATRIMONIO SE OFRECE QUINTERO ella cocinera de peones, criar aves, etc., con chico de 11 años, poco sueldo, con recomendaciones, Alsina 886, Lomas, F. C. S. v21

MATRIMONIO SE OFRECE, EL MARIDO ayudante de cocina o peón de patios, ella sirvienta, planchar y buena lavandera ciudad o campo; Charcas 436, pieza 22; por carta o personalmente. v21

MATRIMONIO SE OFRECE, CASA DEpartamentos, sucursal de Banco o cualquier otro negocio, ciudad o provincia, con referencias, garantía, Estados Unidos 1154, F. A. v20

MATRIMONIO español SIN HIJOS SE ofrece para ciudad o campaña, ella para lavar y planchar, sabe cocinar y otros quehaceres y él para quintero u otro cualquier trabajo, Cochabamba 651. v22

MATRIMONIO SIN HIJOS, SE OFRECE, para ciudad o campo, ella sabe costura y cocina sencilla, y él para portero, mucamo o limpieza; por carta a M. Galdós; Larrea 340. v21

MATRIMONIO JOVEN, SIN HIJOS, SE ofrece, con buenas recomendaciones, para cerca ciudad o campaña, él como quintero o jardinero, ella cocinera u otros quehaceres, dirigirse B. Mitre 1682.

MATRIMONIO SE OFRECE, EL CARpintero, herrero, entiende manejo cualquier clase de vehículo; ella profesión planchadora y cocinera o para cualquier trabajo, para campo, tratar 24 de Noviembre 1314. v21

MATRIMONIO SIN HIJOS SE OFRECE ella buena mucama y demás servicios, él chauffeur mecánico competente en molinos y herrería y demás servicio para el campo, sin pretensiones, Bustamante número 347. v21

MATRIMONIO SOLO, AUSTRIACOS, SE ofrecen a estancia, buena cocinera, él mucamo perfecto, quintero-jardinero, práctico en criadero de aves y cerdos, buenos certificados, ofertas a R. K., P. de Julio 420, pieza 32. v21

MATRIMONIO español, ASTURIANO JOvenes, sin hijos, buena presencia, se ofrecen, cocinera, postres variados, él mucamo-portero o ambos mucamos, bien prácticos, recomendaciones a satisfacción, Laflnur 349, Palermo. v21

MATRIMONIO JOVEN CON HIJO DE 11 años, se ofrece con buenos certificados, la mujer buena cocinera, el marido es mecánico práctico en el manejo y composturas de automóviles, motores a explosión, molinos, bombas e instalaciones eléctricas, sabe de herrero y carpintero; dirigirse a Manuel Marcell; Defensa 316. v20

MATRIMONIO VASCO-español CON UN hijo de 2 años se ofrece para cuidar la casa por la temporada o alguna casa de comercio, la señora sabe bien de cocina y el marido ha sido comerciante trabajando almacén algunos años, desearían trabajar juntos en la ciudad o cerca, prefieren casa seria, con buenas recomendaciones, ocurrir por carta o personalmente J. Echeverría, Belgrano 1477. v21

NIÑERA BUENA PRESENCIA, CON RECOmendaciones se ofrece, Río Bamba número 1039. v20

PEON DE COCINA, MOZO DE CAFE U otro trabajo, se ofrece, W. Villafañe 271. v21

PORTERO FORMAL OFRECESE CON óptimas referencias, S. A., Salta 134, teléfono 3507, U. T., Libertad. v21

PORTERO DE 23 años, SE OFRECE CON excelentes informes, de 4 años; por carta o personalmente, Solís 1022. v20

SIRVIENTA SE OFRECE, HIDALGO 377.

SE OFRECE MUCAMA O PARA COCIna sencilla, Culpina 1451. v21

SIRVIENTA ENTIENDE DE COCINA SE ofrece, Neuquén 547 (Caballito).

SE OFRECE COCINERA FORMAL, SABE lavar y planchar, Ensenada 416.

SE OFRECE MUCAMA PARA CASA DE pensión, Beruti 2675.

SE OFRCE SIRVIENTA PARA LAVAR y planchar, Corrientes 1556.

SIRVIENTA SE OFRECE QUE ENTIENde de cocina, Pasco 232.

SIRVIENTA SE OFRECE, TACUARI 2030.

SE OFRECE SIRVIENTA, QUE ENTIENde de cocina, Libertad 1033.

SIRVIENTA JOVEN SE OFRECE PARA todo trabajo, Liniers 1791. v21

Señor FORMAL, CON 3 años EN UNA casa, se ofrece; Venezuela 2845. v21

SE OFRECE COCINERA ARGENTINA, mujer formal, Venezuela 2256.

SIRVIENTA PARA CORTA FAMILIA con recomendaciones, Entre Ríos 305.

Señora FORMAL SE OFRECE SIN CAMA, Bermejo 438.

SE OFRECE JOVEN español PARA cualquier trabajo, Salguero 238.

SE OFRECE UNA señora CON HIJO de 10 años, sueldo 15 $, Sarmiento 2959.

SIRVIENTA SE OFRECE CON RECOmendaciones, México 1156, pieza 7.

SIRVIENTA SE OFRECE PARA CIUDAD o campo, Sarmiento 1551, pieza 7. v21

SE OFRECE COCINERA COMPETENTE española, Sáenz Peña 1243. v21

SIRVIENTA O MUCAMA, SE OFRECE, con recomendaciones; México 311.

SIRVIENTA DE 14 años, SE OFRECE; San Martín 643.

SE OFRECE, PARA TRABAJAR unas horas por día; Belgrano 1285.

Señora FRANCESA SE OFRECE, COCIna, lava y plancha, Sáenz Peña 637.

SE OFRECE SIRVIENTA, INFORMES Pueyrredón 1433. v22

SE OFRECE señora DECENTE PARA cuidar niño en casa, Victoria 2828. v21

SE OFRECEN DOS, COCINERA Y mucama, juntas o separadas, Moreno 1465

SIRVIENTA PARA TODO TRABAJO, SE ofrece, Sarmiento 2695. v21

SE OFRECE MUCAMO O PORTERO práctico, Bolívar 1371.

SE OFRECE MUCAMO RECIEN VENIdo, de buena presencia, Bolívar 1371.

SE OFRECE MUCAMA DE 16 años, portuguesa, Báez 545, Palermo. v22

Señora SE OFRECE POR MEDIO O TOdo el día, Vicente López 2270. v21

SE OFRECE JOVEN español, DE 18 años para todo trabajo; French 2220. v20

SE OFRECE COCINERA española, SIN pretensiones, Venezuela 2317. v20

SE OFRECE MUCAMA O niñera QUE sabe su obligación; calle Andes 1017. v21

Señora FORMAL SE OFRECE COMO cocinera, Tucumán 1671. v20

SE OFRECE COCINERA COMPETENTE, sin pretensiones, Victoria 1678. v20

SIRVIENTA PARA TODO TRABAJO, SE ofrece, Bmé. Mitre 2272. v20

Señora SE OFRECE DE 8 A 12 m., Callao 157, María. v20

SIRVIENTA SE OFRECE PARA TODO servicio, Humberto 1 2666. v20

SIRVIENTA SE OFRECE, PARA TODO servicio, por día o medio, Chile 852. v20

SIRVIENTA SE OFRECE CON RECOmendaciones, San Carlos 3548. v20

SIRVIENTA SE OFRECE CON CHICO DE 3 años, sueldo 30 $, Paraguay 2382. v20

SE OFRECE SIRVIENTA CON UNA CHIca de 11 meses, Cabello 3986. v20

SE OFRECE MUCAMA GENERAL COMpetente; Rivadavia 1946. v20

SIRVIENTA SE OFRECE A CORTA FAmilia, Perú 783 v20

SE OFRECE UN MUCHACHO DE 14 años, para todo trabajo, Mármol 1108. v22

SIRVIENTA SE OFRECE PARA TODO trabajo, española, joven; Salta 444. v21

SIRVIENTA JOVEN OFRECESE PARA todo trabajo, Moreno 1479, dep. 7. v21

SE OFRECE COCINERA Y OTROS quehaceres, bien recomendada, Anchorena núm. 378.

SE OFRECE SIRVIENTA PARA TODO trabajo, Salcedo 3030. v21

Señora SOLA SE OFRECE, PARA niñera y quehaceres, Liniers 2130, F. D. v20

SE OFRECE LAVANDERA EN SU CAsa, Estados Unidos 919. v20

SE OFRECE SIRVIENTA QUE ENTIENda un poco de cocina, Cabello 3936. v20

SIRVIENTA SE OFRECE PARA TODO trabajo menos cocina, Libertad 1033. v20

SE OFRECE COCINERA española, DE 35 años, para familia seria, México 1414. v21

SE OFRECE MUCHACHA PARA mucama y otros quehaceres, Cangallo 2532. v20

SIRVIENTA SE OFRECE PARA TODO trabajo, entiende algo de cocina, Méndez de Andés 1100, Caballito. v21

SIRVIENTA SE OFRECE, TODO TRAbajo, lavar y planchar, San Ireneo 256.

Señora VIUDA SE OFRECE PARA ATENder persona de edad sin pretensiones, Avellaneda 1231. v21

SIRVIENTA SE OFRECE TODO TRABAjo menos cocina, recomendada, sin cama, Beruti 2675.

SE OFRECE señora SOLA PARA SERVIcio de corta familia o para cuidar niña, M. D.; Junín 1142. v21

SIRVIENTA SE OFRECE PARA TODO trabajo, entiende de cocina, Corrientes núm. 1556.

SIRVIENTA FORMAL SE OFRECE para todo trabajo, entiende cocina, Alsina 1349. v21

SE OFRECE señora FORMAL PARA todo trabajo, sabe cocinar, campo o ciudad, Vieytes 250, Barracas.

SIRVIENTA SE OFRECE PARA CORTA familia, entiende de cocina para la ciudad, Paraguay 2457.

SE OFRECE SIRVIENTA PARA TODO trabajo, que entienda de cocina, con buenos informes, Alsina 1349, pieza 33.

SIRVIENTA SIN PRETENSIONES PARA servicio de corta familia se ofrece, México 167.

SE OFRECE MOZO PARA MUCAMO, sirviente o portero, con buenos certificados, Constitución 1243. v21

SE OFRECE AMA PARA CRIAR UN chico en su casa, México 1160, pieza 14.

SE OFRECE CHICA DE 15 años PARA matrimonio o pequeños quehaceres, sueldo 20 a 25 $, Venezuela 1044.

SE OFRECE MUCAMA Y ENTIENDE DE cocina con buenas recomendaciones, México 1460, pieza 11.

Señora JOVEN SE OFRECE POR DIA O medio día para lavar y planchar u otros quehaceres, Moreno 3026. v21

Señora SE OFRECE, COCINERA, LAVANdera o todo trabajo, prefiere dormir afuera, Rioja 184. v21

SIRVIENTA SE OFRECE PARA CORTA familia, sabe un poo de todo, Bermejo núm. 68.

SE OFRECE JOVEN española PARA MUcama o todo trabajo, menos cocina, Uspallata 823. v21

SE OFRECEN CHICA DE 10 años, Y chica de 12 años, para corta familia, españolas; Chenaut 1916, Palermo. v21

Señorita ARGENTINA OFRECESE PARA todo trabajo, entiende cocina, con recomendaciones, sin cama; Alsina 1418.

SE OFRECE COCINERO, COCINA SENcilla, casa de familia o negocio; Talcahuano 648, pieza 6.

Señora SE OFRECE PARA LA COCINA y otros quehaceres, sabe algunos postres Patagones 1025, pieza 55. v21

SE OFRECE MATRIMONIO ARGENTINO para todo trabajo, tratar B. Díaz, Hotel Progreso, Maipú y Falucho. v22

SE OFRECE señora FORMAL MEDIO día; por carta a L. R., o personalmente; calle Quito 3879.

SIRVIENTA SE OFRECE PARA TODO trabajo, con buenos informes; Chile 730.

SIRVIENTA Y MUCHACHO SE OFRECEN para ciudad o campaña, juntos o separados, Venezuela 1468.

SIRVIENTA SE OFRECE PARA TODO trabajo, con buenas recomendaciones, Victoria 3200.

SE OFRECE TODO TRABAJO DE MAñana, mujer formal, Alsina 1328, pieza 21.

SE OFRECE COCINERA Y OTROS QUEhaceres, con recomendación, Tucumán 2570.

Señora SE OFRECE JOVEN PARA SIRvienta o mucama, sin cama; tratar Pasco 379, B. A. v21

Señora DE LA ALTA ITALIA; SERIA, decente, se ofrece para casa de familia, sin cama; Saavedra 1122.

SE OFRECE SIRVIENTA, PERSONA formal para todo trabajo, Rioja 657, pieza 9.

Señora FRANCESA CON HIJA DE 17 años se ofrecen recomendadas para quehaceres domésticos, Lima 807. v22

SE OFRECE COCINERA ITALIANA MUY formal, para ciudad o para el campo, Billinghurst 621. v22

SIRVIENTA SE OFRECE PARA TODO servicio con chico de 13 años, Corrientes 1156, bajos. v21

SIRVIENTAS SE OFRECEN PARA todo servicio, madre e hija españolas, Treinta y Tres 562. v21

SIRVIENTA SE OFRECE PARA TODO trabajo, entiende algo de cocina, Victoria 2990. v21

SIRVIENTA SE OFRECE PARA MATRImonio solo, con recomendación, San José 326.

Señora JOVEN SE OFRECE PARA MUcama, cocinera o lavandera, recomendada, con retiro, Charcas 1233. v21

SIRVIENTA QUE ENTIENDE DE COCInera con recomendaciones se ofrece, México 660.

Señora FORMAL, ARGENTINA OFREcese para cocinera o lavandera, tratar Guatemala 4463.

SE OFRECE COCINERA ARGENTINA, cocina sencilla y otros quehaceres, campo o ciudad, Venezuela 2641.

SE OFRECE señora PARA CUIDAR UN niño en su casa de dos años, para arriba, Cangallo 2041.

Señorita FORMAL SE OFRECE PARA mucama o cocinera o todos quehaceres, en corta familia, Alsina 1576, F. N. v21

SE OFRECE MUCHACHO DE 13 años para todo trabajo, Villa Urquiza, Monroe 4042.

SE OFRECE MATRIMONIO CON UNA nena de 3 años, españoles, para el campo o ciudad, Castro 1960. v21

Señora FORMAL, SE OFRECE PARA cocina u otros quehaceres, con buenas recomendaciones; Progreso 1674. v21

Señora DE EDAD, CON CHICA, SE ofrece, ciudad o campo, Piedras 1065, pieza 21.

SE OFRECE SIRVIENTA BIEN RECOmendada; San Juan esq. Cevallos, almacén. v21

SE OFRECEN DOS señoritas CON BUEnas recomendaciones, para cualquier trabajo, sin cama, Cevallos 654. v21

Señora CON UNA HIJA DE 16 años SE ofrece para todo trabajo, Avda. San Martín 5730. v21

SE OFRECE señora FORMAL PARA todo trabajo, dando pieza para el marido y pequeño sueldo, Uruguay 363.

SE OFRECE SIRVIENTA española PARA todo trabajo, corta familia, Solís 1112, E. G. v21

SE OFRECE SIRVIENTA FORMAL para corta familia o mucama general, Carlos Calvo 1764.

SE OFRECE COCINERA SABE SU obligación, entiende de postres, Brasil número 311. v21

Señora SE OFRECE, PARA CRIAR chico con mamadera, Paraguay 1453, pieza 20.

SE OFRECE SIRVIENTA PARA MAtrimonio solo o lavandera, en su casa, o afuera; Independencia 854, pieza 18.

Señorita DE 17 años, SE OFRECE para servicio de matrimonio o señora sola; por carta a M. R., Lobos 3983, Floresta.

SIRVIENTA SE OFRECE, CON RECOmendaciones, argentina; Cevallos 2087.

SE OFRECE COCINERA ITALIANA para restaurant o casa particular, México número 3967.

SE OFRECE MUCHACHA DE 19 años PAra mucama o servicio de corta familia, Salcedo 3043.

Señora SE OFRECE A MATRIMONIO O corta familia, sabe cocinar algo, Hornos 1741.

SE OFRECEN MUCAMA Y MUCHACHA que entiende de cocina, hermanas, prefieren ir juntas, Tacuarí 2058. v21

Señora SE OFRECE PARA LAVAR O cocinar para corta familia, Daniel Cerri 1390, Barracas al Norte. v21

SIRVIENTA FORMAL QUE ENTIENDA bien de cocina se ofrece para Capital o campaña, Defensa 1026, dep. 2.

SE OFRECE señora FORMAL CON HIJA de 12 años, para campo o ciudad, Paraguay 1453. v21

SE OFRECE MUCHACHO español PARA todo trabajo, de 17 años, Santa Magdalena 3829, B. al Norte. v22

SE OFRECE LAVANDERA PARA AFUEra o en casa, o cualquier trabajo, Rivadavia 2345, pieza 50.

Señora SE OFRECE PARA EL GOBIERNO de casa distinguida de personas mayores, por carta a S. B., Alsina 2146. v20

SE OFRECE SIRVIENTA O MUCAMA que entiende de cocina, con recomendaciones; tratar Ayacucho 1547. v20

Señora SE OFRECE PARA LOS quehaceres de una casa durante el día o por horas, México 1242, pieza 30. v20

SE OFRECE SIRVIENTA POLACA QUE entiende algo de cocina, Bulnes 2227, dep. 5. v20

SE OFRECEN DOS HERMANAS PARA sirvientas que entienden de cocina, Lavalle 3073. v20

SIRVIENTA RECIEN VENIDA OFRECEse con una hija de 14 años, para cualquier trabajo, Tacuarí 275. v20

SE OFRECE SIRVIENTA PARA CORTA familia, con buenas recomendaciones; Venezuela 1044. v21

SIRVIENTA TODO TRABAJO, RECOmendaciones, corta familia, se ofrece, Sarmiento 1143. v20

SIRVIENTA SE OFRECE POR MEDIO día u horas, sabe cocinar, Paraguay 1453, pieza 7. v21

SIRVIENTA PARA TODO TRABAJO O mucama se ofrece, buenas recomendaciones, México 571. v20

SIRVIENTA SE OFRECE PARA TODO trabajo, entiende de cocina, Gral. Hornos 177. v20

SE OFRECE señora SOLA PARA DIRIgir una casa o para cocina italiana, Corrientes 1688. v21

SE OFRECE MATRIMONIO HISPANO-colombiano, cocinera y portero-mucamo, Cerrito 1036. v20

Señora SE OFRECE PARA MEDIOS DIAS o entero, sin cama, C. Pellegrini 833, pieza 17, Dolores López. v20

Señorita DE BUENA PRESENCIA, SE ofrece para matrimonio o corta familia, Constitución 3820. v20

SE OFRECE SIRVIENTA PARA TODO trabajo, entiende de cocina, Quito número 3879. v20

Señora SERIA SE OFRECE PARA cocina y otros quehaceres, con retiro, Medrano 1685. v20

Señora FORMAL SE OFRECE PARA MAtrimonio solo, entiende un poco de cocina, Suárez 1650. v20

SIRVIENTA SE OFRECE PARA LAVAR y planchar, en familia, por mes o día; Entre Ríos 1048. v20

SIRVIENTA O MUCAMA SE OFRECE para todo, casa de confianza, Moreno 2372. v20

SE OFRECE MATRIMONIO español PAra ciudad o campo, tratar Gral. Iriarte 2400, Barracas al Norte. v20

SIRVIENTA PARA TODO TRABAJO, SE ofrece, con buenas recomendaciones, en Belgrano, Vidal 1923. v20

SE OFRECE UNA COCINERA PARA otros quehaceres, sin pretensiones, Lafuente 372, Flores. v20

SE OFRECE AMA DE LECHE, DE 2 meses, sola, de buena presencia, tiene certificado de la Asistencia; Corrientes 1556.

SE OFRECE MATRIMONIO FORMAL para el campo o ciudad el cocinero, de profesión y ella mucama; Paraguay 986.

Srta. SE OFRECE PARA COCINA SENcilla, matrimonio solo o corta familia, tiene buenos informes; Belgrano 374.

SE OFRECE UNA FAMILIA PARA ENcargada de casa o casa de departamento, dirigirse a las 10, Independencia 2666. v21

SE OFRECE señora española de 40 años, para mucama de adentro o cuidar niños, sabe de costura y planchado, Alsina 1681. v21

SE OFRECE MUCAMA DE ADENTRO, sabe bien su obligación, buena presencia sabe coser bien, inútil si la casa no es familia decente, recomendada, Anchorena 378

Señorita FORMAL, DE 40 años, OFREcese para cocina sencilla o mucama de persona sola decente, o corta familia, Tacuarí 275.

SE OFRECE MADRE E HIJA DE 16 años, españolas, para mucama y la madre para quehaceres domésticos, con buenas recomendaciones, tratar Pichincha 1058.

SIRVIENTA SE OFRECE PARA CORTA familia, entiende algo de cocina, Charcas 2453, por carta o personalmente, recomendada. v21

Señora SE OFRECE PARA LAVANDEra y otros quehaceres, con retiro, o lavar ropa en su casa, Venezuela 270, pieza 12. v21

Señora VASCA SE OFRECE PARA LA cocina, o para lavandera, planchadora o cualquier trabajo, por día o por mes, Sáenz Peña 764. v21

Señora JOVEN SE OFRECE PARA GObernanta o institutriz, sin cama, no habla más que francés y alemán, dirigirse a Sandoval, Reconquista 511. v21

Señora JOVEN, SE OFRECE, CON nena de 2 1/2 años, para cocina sencilla, sabe lavar y planchar, sin pretensiones; Moreno 1889.

SE OFRECE MUCAMA, PLANCHADORA de toda clase de ropa, con muy buenas recomendaciones, por carta o personalmente a C. M., Lima 1295. v21

SE OFRECE MUCAMA, PLANCHADORA de toda clase de ropa, con buenas recomendaciones, solamente por carta; Caspao 1500, C. M. v21

SE OFRECE LAVANDERA JOVEN española para casa de familia y lavar ropa de hombre y plancharla, Sarmiento 1361. v22

Señora SOLA, DECENTE, BUENA PREsencia, cuidaría casa respetable, da referencias, Carlos Calvo 1821, pieza 1a., para entregar. v22

Señora ITALIANA SE OFRECE PARA todo trabajo, para corta familia, entiende algo de cocina, buenas recomendaciones, Belgrano 788. v20

SE OFRECE MUCAMA ARGENTINA, seria, para corta familia, ocurrir por carta o personalmente, a R. Aranda, Cerrito 572. v21

Señora SE OFRECE PARA CUALQUIER trabajo, por día o por mes, con retiro, dirigirse por carta a R. P., Junín 668, pieza 2. v20

SE OFRECE SIRVIENTA ITALIANA para corta familia o matrimonio solo, con buenas recomendaciones, Billinghurst 850. v20

SE OFRECE MUCHACHO DE 16 años, con buenas recomendaciones, para cualquier trabajo, italiano, tratar Sarmiento 2221, 2o. piso. v20

SE OFRECE COCINERA VASCO-NAVArra, con otros trabajos, corta familia, joven, buenos informes, Santiago del Estero 1859. v20

SIRVIENTA española SE OFRECE, sabe de cocina, lava y plancha bien, persona de confianza y de buena presencia, por carta o personalmente Carlos Pellegrini número 1360, pieza 39. v20

SE OFRECE MATRIMONIO, EL MARIdo trabaja afuera y la señora para cuidar casa o para cualquier trabajo, son de toda confianza, como pueden justificarlo, Gorriti 4714. v20

SIRVIENTA SE OFRECE PARA TODO trabajo de matrimonio o corta familia, Perú 1588. v20

SE OFRECE SIRVIENTA, DE BUENAS condiciones; por carta o personalmente a Rafael Estévez, Salguero [illegible] v20

SE OFRECE COCINERA SENCILLA, SAbe planchar, como que sea para todo trabajo pues desea ganar 30 a 35 $, Riglos 878. v21

SE OFRECE señora DE CONFIANZA PAra compañía y quehaceres [illegible] de la mañana en cambio de pieza [illegible] trato, Fayón 1681, M. L.

Señorita SE OFRECE PARA compañía y ayudanta en los quehaceres domésticos a familia seria, da y pide referencias, escríbase a C. N., Chacabuco 111 20, piso. v22

SE OFRECE señorita JOVEN PARA mucama de adentro, sabe coser y planchar, con buenas recomendaciones, dirigirse por carta o personalmente Directorio 2320. v21

SE OFRECE MATRIMONIO JOVEN CON chico de 3 años o sin, ella entiende cocina y él varios trabajos, para ciudad o campo no siendo lejos; calle Paraguay 2570, Vicente López.

Señora ARAGONESA, SE OFRECE PARA cocinera, con hijo de 11 años, la mañana va al colegio y a la tarde sirve para mandados; es persona de confianza, Venezuela 3627. v21

Señorita VASCO-española SE OFRECE PAra quehaceres de adentro, sabe planchar y repasar, por día o por mes, buena recomendación, por carta o personalmente Amambay 29. v21

Señora SERIA Y EDUCADA SE OFREce, con nena de 9 años para ayudar pequeños quehaceres de señora sola o matrimonio anciano, por carta solamente, Potosí 3799, G. A. v21

Señora CON UNA HIJA SE OFRECE para cuidar casa o encargarse de departamentos, se conforma con poco sueldo, tratar personalmente, Azul 52, Vélez Sársfield. v21

Señorita FORMAL SE OFRECE PARA todo servicio de señora sola o mucama de corta familia, ciudad o campo; Hotel Progreso, Maipú esq. Falucho, Sta. Prudencia. v21

SIRVIENTA ALEMANA QUE ENTIENDE bien de cocina, se ofrece con recomendaciones en casa de corta familia, va también de niñera, ocurrir L. W. [illegible] 1278, entre San Juan y Cochabamba. v20

SE OFRECE MATRIMONIO VASCO DE 40 años con hija de 1? años e hijo de 20 para el campo, sabe de cochero o cualquier trabajo sin pretensiones, dirigirse a Sgo. Martínez, Bdo. Irigoyen 745, Quilmes, Colonia. v25

SE OFRECEN 2 señoritas HERMANAS sin pretensiones, una para cama de llaves, y algún otro quehacer, sabe coser, la otra para mucama de adentro o niñera, salen al campo, Junín 14, piso 20., casa particular. v22

Señora 50 años, CULTA Y EDUCADA, habla y lee correctamente el francés, se haría cargo de la dirección de casa distinguida de persona viuda con familia, o acompañaría señorita huérfana y le enseñaría labores; señora de Z. Corrientes 4025. v20

SE OFRECE MATRIMONIO JOVEN, buena presencia, recomendados, ella plancha de brillo, cocinera o cualquier trabajo, el marido mucamo, portero, cualquier trabajo, para ciudad o campo; por carta o personalmente, Martínez, Belgrano 683. v21

UN señor VIUDO, DESEA COLOCAR una chica de 8 años y un chico de 10 años, Santa Rosalía 1655, Barracas. v21

UN MATRIMONIO CON HIJA DE 7 años se ofrece para cuidar casa, criadero de aves o peones, italianos, C. Calvo 2075, Francisco Barone. v21

VIUDA FORMAL Y DECENTE CON HIjos mayores se ofrece para cuidado y limpieza de casa o escritorio o atender negocio chico, Tacuarí 275.

SOCIEDADES

TOURING CLUB ARGENTINO — SEGUNda citación.—Se previene a los señores socios, que el día martes 26 de octubre, a las 6.30 de la tarde, se efectuará la octava asamblea general ordinaria, en el local social Avenida de Mayo 760, 6o. piso, para considerar el balance y la memoria correspondientes al ejercicio vencido; elegir ocho miembros de la comisión directiva y tratar los asuntos que se presenten por los socios, de acuerdo con los artículos 19, 20 y 21 de los estatutos, y el 22, que se trascribe a continuación: "Art. 22.—La asamblea general se considerará en quórum con la presencia de 100 socios activos. Si a la primera citación no concurriera este número, se citará nuevamente con 10 días de intervalo, por lo menos, y la asamblea quedará constituida con el número de socios presentes a la hora de la convocatoria. Las citaciones se harán en los diarios de mayor circulación de la capital, durante diez días y con trascripción del presente artículo".—Francisco M. César, secretario. v26

NAVEGACION

COMPAÑIA ARGENTINA DE NAVEGAción (Nicolás Mihanovich) Limitada.
TARIFA DE PASAJEROS
LINEA BUENOS AIRES-MONTEVIDEO
SALIDAS TODAS LAS NOCHES
Salida a las 7 p. m. "Berlín" y "Madrid". Primera clase: ida $ 15, ida y vuelta $ 2?, tercera clase: ida $ 6, ida y vuelta 10 $.
Salida a las 10 p. m. "Ciudad de Buenos Aires". Primera clase: ida $ 17, ida y vuelta 30 $, tercera clase: ida $ 6, ida y vuelta, 10 $.
NOTA: Niños menores de 3 años (1 gratis por familia). Menores de 8 años, pagarán medio pasaje.
En los vapores de las 7 p. m., está incluido en el pasaje, la comida de costumbre. La administración. permt

LINEA DEL SUR
Vapor nacional "Avellaneda", saldrá de la dársena Sur el 26 de octubre de 1915, a las 3 p. m., con pasajeros y carga, para Río Gallegos, haciendo escala en los siguientes puertos: Madryn, Camarones, C. Rivadavia, Deseado, San Julián, Santa Cruz y Río Gallegos. v26
Vapor nacional "Brasil", saldrá de la dársena Sur el 20 de octubre de 1915, para San Antonio (Oeste), con carga únicamente.
Para informes y pasajes, dirigirse a la administración, calle 25 de Mayo esquina Cangallo, B. Aires. v20

VAPOR "HIGHLAND ENTERPRISE".—Revisión de mercaderías tendrá lugar los días 19 y 20 del corriente de 2 a 4 p. m. en el dique 4, sección 5a. Reclamaciones deben ser presentadas dentro de las 48 horas de haberse efectuado ésta.—H. y W. Nelson Ld., agentes. v20

VAPOR "DENBIGHSHIRE".—La revisión de las mercaderías de este vapor se verificará los días 20 y 21 del corriente en el dique 2 sección núm. 3, de las 9.30 a. m. hasta las 10.30 a. m., debiendo los interesados presentar sus facturas originales a la misma y hacer toda reclamación en el término de 48 horas, por lo contrario no se pagarán las faltas. "La Mala Real Inglesa", Reconquista 264 v21

LICITACIONES

DIRECCION GENERAL DE ESCUELAS DE LA PROVINCIA DE BUENOS AIRES.—Licitación del 29 de octubre de 1915.—Llámase a licitación pública escrita, por el término de quince días, y de acuerdo con lo dispuesto en la Ley de Contabilidad, para la ejecución de obras de ampliación y reparos en el edificio destinado a la escuela núm. 1 de General Paz. La licitación tendrá lugar el día viernes 29 de octubre de 1915, a las tres de la tarde, en el despacho del señor director general, ante el mismo, o el secretario que se designe, siendo el director general quien resolverá acerca de la aprobación del acto y aceptación o rechazo de las propuestas que se presenten. Los planos y pliegos de condiciones pueden consultarse en la sección de Obras de la Dirección General, o en el Consejo Escolar respectivo.—La Plata, octubre 14 de 1915.—Francisco A. Pereira, secretario. v29

MINISTERIO DE MARINA—DIRECCION general administrativa (Paseo Colón y Brasil).—Llámase a presentación de propuestas para la provisión de artículos de [illegible] para: ferretería, máquinas y calderas, herramientas, caballería, alambres, cabos de acero, cadenas, carpintería y herrería, lonas, bombas, lampistería, pinturas y barnices, lubrificantes, jabones, grasas, mangueras, limpieza, remos, pastecas, droguería comercial, postes y medidas, sanitarios, cocinas, construcción, sillería y librería, que se efectuará el día 29 de octubre de 1915. Por datos, pliegos de condiciones, etc., ocurrir a la división compras. v22

LICITACIONES

MINISTERIO DE MARINA, DIRECCION general administrativa (Paseo Colón y Brasil).—Llámase a presentación de propuestas para las licitaciones que a continuación se indican, en las siguientes fechas:
Impresos, 12 Noviembre de 1915.
Artículos inflamables (aguarrás, alcohol, kerosene, nafta y petróleo), 26 de noviembre de 1915.
Forrajes (pasto, maíz, afrecho y avena), 26 de noviembre de 1915.
Harina de trigo, 30 de noviembre de 1915.
Carne fresca, 7 de diciembre de 1915.
Pan, 7 de diciembre de 1915.
Acarreo faro segunda barranca, 10 de diciembre de 1915.
Artículos uniforme personal subalterno de la armada, 4 de enero de 1916.
Por datos, pliegos de condiciones, etc., ocurrir a la división compras. v29

BANCOS Y COMPAÑIAS ANONIMAS

BANCO DE LONDRES Y RIO DE LA Plata, Limitado. — Londres, París, agencia en Nueva York, Buenos Aires, Bartolomé Mitre 399; Barracas al Norte, Avenida Montes de Oca 701; Once de Septiembre, Pueyrredón 301; Bernardo de Irigoyen 1138; Boca, Almirante Brown 1150, sucursal Norte, Santa Fe 2122; Rosario, Mendoza, Bahía Blanca, Concordia, Tucumán, Paraná, Córdoba, Montevideo, calle Cerrito 203, agencia: calle Río Negro número 5; Paysandú, Salto Oriental, Río de Janeiro, Pará, Pernambuco, Sao Paulo, Santos, Bahía, Curityba, Victoria, Manaos (Brasil), Valparaíso. La tasa de interés de este Banco desde la fecha hasta nuevo aviso, será como sigue:

ABONA

	Papel	Oro
Por depósitos a la vista, con libreta	sin interés	
Por depósitos en cuenta corriente	sin interés	
Por depósitos a tres meses, plazo fijo	3 %	1 %
Por depósitos a seis meses, plazo fijo	3 ½ %	2 %
En Caja de Ahorros hasta $ 10,000 c|legal después de 60 días	3 %	Nil

COBRA

	Oro y papel
Por adelantos en cuenta corriente	9 %

Se reciben depósitos en Caja de Ahorros en las sucursales Once de Septiembre, calle Santa Fe, calle Bernardo de Irigoyen, Boca del Riachuelo y Barracas al Norte.
James Dey y Harry Scott, gerentes—Julio 16 de 1915.

BANCO DE ITALIA Y RIO DE LA PLAta, único corresponsal en la República del Tesoro Italiano y del Banco di Nápoli, casa central, Bmé. Mitre 434 al 448.

SUCURSALES

En la capital: No. 1, calle Corrientes esq. Pueyrredón; No. 2, Montes de Oca 2099; No. 3, Paseo de Julio No. 1258; No. 4, Moreno 2300; No. 5, Rivadavia 8499. En el interior: Rosario de Santa Fe, La Plata, Bahía Blanca, Paraná, Concordia, Gualeguaychú, Gualeguay, Uruguay, Victoria, La Paz, Resistencia (Chaco).

AGENCIAS
Puerto Ing. White (B. Blanca)
Ensenada (La Plata)

		Oro sellado
Capital realizado	$	10.000.000.—
Fondo de reserva	"	922.330.—
Fondo de previsión	"	2.300.000.—

SE ABONA

	C|legal		Oro sellado	
Por depósitos en cuenta corriente	1	%	1	%
A plazo fijo de 30 días	2	%	2	%
A plazo fijo de 60 días	3	%	3	%
A plazo fijo de 90 días	4	%	4	%
A plazo fijo de 180 días	4 1/2 o/o		4 1/2 o/o	
A mayor plazo	Convencional			

El Banco expide cartas de crédito, vende giros y transferencias por cable sobre todas las principales ciudades de Europa, Norte América, Brasil, Chile, Paraguay, República Oriental del Uruguay, como también emite giros y recibe remesas al cobro sobre todas las sucursales del Banco de la Nación Argentina, y órdenes de pago sobre los pueblos de Italia. El Banco trata en general todas las operaciones bancarias.—Buenos Aires, 1.o de octubre de 1915.—El director-gerente, Onorio Stoppani.

LA PRENSA

Buenos Aires, octubre 20 de 1915

LA PAJA DE LINO

Riqueza inexplotada

En 1913 la producción mundial de lino alcanzó a 2.632.000 toneladas. De este total, 1.100.000 toneladas correspondió a la República Argentina. Quiere decirse que casi la mitad del total es producción nuestra. Viene en segundo lugar la India, con 536.000 toneladas; Rusia produce 550.000, y Estados Unidos 446.000. El resto de los países contribuye con cantidades de relativa importancia.

El lino ofrece dos fuentes de riqueza: el grano y la paja. Esta segunda fuente de riqueza se pierde totalmente en nuestro país. Son cinco millones de toneladas de paja que se convierten en ceniza, pudiendo rendir, utilizados, siquiera en forma embrionaria, muchos millones de pesos.

La prueba de este aserto es bien fácil y sencilla. Los países que cosechan en pequeña escala el lino—Francia, Bélgica, Holanda—obtienen por hectárea un rendimiento cuyo valor oscila entre 1.200 y 1.500 francos. En la República Argentina este valor no pasa de 70 pesos por hectárea, o sea alrededor de 175 francos. La enorme diferencia entre uno y otro rendimiento reside en el aprovechamiento de la paja para la fabricación de materias textiles.

No se desconoce aquí en absoluto esta utilización. En 1912 se hizo un ensayo para exportar la paja de lino en su primera trasformación — una trasformación embrionaria, en bastas hilazas—obteniéndose en el mercado de Coutrai una cotización de 37 francos los 100 kilos. Basta este solo dato para demostrar cuán importante es la riqueza que anualmente se malogra al quemar no menos de cinco millones de toneladas de paja utilizables.

Mencionaremos, para mayor demostración, otro ensayo. Un conocido colonizador argentino dedicó el año pasado en la colonia Naré (Santa Fe) ocho hectáreas de lino para ensayar el mejor aprovechamiento de la paja, después de haber cosechado el grano. Siguiendo el procedimiento más rudimentario que puso anteriormente en práctica el Ministerio de Agricultura en la chacra experimental de Pergamino, aquellas ocho hectáreas produjeron, sin mayores refinamientos, 15.000 kilos de hilazas y estopas que se vendieron en Londres a razón de 120 francos los cien kilos. El flete marítimo, debido al gran volumen de las hilazas, costó diez francos los cien kilos, quedando, por tanto, al productor 120 francos. La venta se realizó inmediatamente, y nos consta, por datos precisos, que el producto, aun en esta forma embrionaria, tendría amplia y rápida colocación para cuanta cantidad pudiera elaborarse.

Nótese que no defendemos el principio de una industria textil acabada y completa, hasta convertir en finas telas la paja de lino. No podemos soñar en competir con la secular fabricación europea, con su tecnicismo perfecto y con su abundante y barata mano de obra. Tendrán que pasar muchos años antes de que nuestro país esté preparado para la acción fabril en las vastas proporciones del movimiento manufacturero europeo. Nuestras actividades, por ahora y por largo tiempo, han de circunscribirse a la producción agrícola y pastoril.

Pero la industrialización del lino admite diversos grados, desde los más primarios hasta los más completos. El primer grado es la trasformación de la paja en hilazas, arpilleras y estopas, en los demás grados caben todas las formas fabriles, desde la soga y el calabrote hasta los más finos y delicados tejidos.

No podemos aspirar actualmente más que a la primera de estas operaciones, que apenas puede merecer el nombre de fabril. El convertir la planta de lino en hilaza no requiere grandes fábricas, ni complicados talleres. Se reduce, en primer término, a "enriar" o sea meter en agua por algunos días la paja para su maceración. Es el mismo procedimiento que se usa con el cáñamo y el esparto. Según nuestros informes, ni siquiera son necesarios grandes depósitos de agua, pues en muchas zonas argentinas basta la humedad natural para lograr este ablandamiento preliminar. La otra operación se llama "agramar" o sea, machacar o majar el lino para separar de la caña la fibra. Estas dos operaciones sencillísimas, cuya ejecución hemos de exponer oportunamente con algún detenimiento, bastan para colocar la paja de lino en condiciones exportables.

El precio de 130 francos los 100 kilos por hilazas y estopas obtenidas de modo tan fácil y sencillo debe ser un estímulo para que nuestros agricultores emprendan la explotación de esta gran riqueza que hoy se pierde en una quemazón general en los campos argentinos.

La planta de lino de la próxima cosecha debía someterse a este principio de industrialización embrionaria, "enriando" y "agramando" cada chacarero la paja de sus sembrados. Las hilazas y estopas que se obtuvieran lograrían gran precio en los mercados, pues hay que tener en cuenta que la producción rusa, 536.000 toneladas, como ya hemos dicho, quedará sin salida por causa de la guerra. La misma cosecha de la India (550.000 toneladas) luchará con no pocas dificultades para ser colocada. Las circunstancias, en consecuencia, no pueden ser más propicias para implantar esta industria en nuestro país, industria que en la forma señalada puede calificarse de casera.

Indudablemente la vida es demasiado fácil en nuestro país. Y a ello se debe que muchas pequeñas industrias derivadas de la agricultura y de la misma ganadería no hayan nacido aún. El ideal es arrendar mucho campo y esperar a sacarse la lotería de una gran cosecha. Se trabaja un mes para sembrar, y otro para recoger. El resto del tiempo nos quedamos contemplando la bóveda celeste, a la espera de los beneficios de la Providencia. En ese intervalo entre siembra y recolección podrían iniciarse estas pequeñas industrias, como la de "enriar" y "agramar" la paja de lino, cuyas hilazas y estopas producen tan pingüe rendimiento.

LA MODA MILITAR MASCULINA

LOS "POILUS" FALSOS Y VERDADEROS

PARIS DURANTE EL VERANO

QUIETUD EN LOS BALNEARIOS

LAS MUJERES Y LA CAMPAÑA DE INVIERNO

(Especial para LA PRENSA)

París, 1.º de septiembre de 1915.

El comercio parisiense ha vuelto a adquirir actividad, incluso el comercio de lujo, menos la joyería, pieles y encajes. Os he hablado en mi anterior de los movimientos de la moda, y cómo los grandes costureros han establecido, como de costumbre, los modelos destinados para la clientela extranjera.

Aun en tiempo de guerra es necesario que las mujeres se vistan.

Pero los sastres para hombres, según entiendo, no obtienen casi beneficio alguno de esta reacción de los negocios. Una gran parte de sus clientes están en el ejército; los más jóvenes, es decir, los mejores. En cuanto a los otros, opinan que el momento es mal elegido para renovar y aumentar sus vestuarios. Algunos sacos o "jaquettes" apenas bastan para cubrir los gastos generales.

Puesto que los dos tercios de franceses llevan hoy el uniforme, los sastres se han dedicado a trabajar en lo militar. La "gabardine" ha suplantado los "peignés" y los "cheviottes". En las vidrieras no se ven más que dolmans, "vareuses" y "culottes"; el color azul en todos sus matices y todas las variedades de "kaki".

El "uniforme" no es exigido estrictamente y se tolera un poco de fantasía. Hace cuatro o cinco meses no era raro encontrar una capa de un color con una "vareuse" y un pantalón de otro.

Además, hay una moda militar... Hasta diría que hay varias. Es muy chic tener el aire de haber llegado directamente de la trinchera, de ser un verdadero "poilu". Ese chic consuela de los colores desteñidos y de las vestiduras envejecidas, del abandono en el cuidado, originando el desdén por lo que es nuevo y de corte elegante. En el frente, ¿cómo pensar en estos detalles? Pero os engañaríais completamente si creyérais que todos estos soldados vuelven de la trinchera, en efecto.

La caza del zorro en Inglaterra—os hablo de antes de la guerra—era un deporte esencialmente "fashionable".

Tenían en Londres "ateliers", de donde el más insignificante empleado de la City y el más sedentario "cockney" de Piccadilly salían debidamente destrozados, sucios, frotados de grueso barro amarillento, disfrazados y pintados, convertidos en "gentlemen riders", que bajan del caballo, después de haber corrido al zorro en Escocia. De igual manera hay más de uno de nuestros enérgicos "embusqués", que se dan así los aires de un oficial de comunicaciones, de un automovilista del frente y de un volador. Aquellos que pueden unir a esto el color oscurecido y la piel curtida, tienen todavía mayor probabilidad de atraer las miradas admirativas de las mujeres y de oir murmurar a su paso: ¡Ahí va un valiente!... Pero hay el tipo "chic", que es todo lo contrario.

Tal oficial o suboficial que veis recién afeitado, peinado, discretamente perfumado, bien ajustado, como en un corsé, dentro de una "vareuse" de un azul turbio y saliendo de casa de un gran sastre, y del que pensáis: "He aquí un lindo muchacho, que hace un juguete de la guerra, y no combate sino con su pluma en una oficina de ministerio", se os aparece, cuando lo miráis de más cerca, condecorado con la medalla militar o la cruz de la guerra, con palmas y estrellas.

Los diarios han citado el caso de uno de estos "dandys" de estado mayor que, sorprendido en el momento de salir en el metropolitano, y cansado al fin de la burla injuriosa, permaneció impasible, y por toda contestación se contentó con soltar el brazo derecho y meterlo en el bolsillo. Otro, de cuyo monóculo se hacía burla, se quitó el monóculo y... el ojo de vidrio que disimulaba. Pero todo el mundo no tiene el medio de responder así a las pullas.

Los "poilus", los verdaderos "poilus", los pequeños soldados del gran ejército nacional, tienen un "chic" igualmente.

Como el sueldo no les permite los uniformes de repuesto y de sastre de renombre, se contentan con el que el Estado les da. Pero bajo el sol, la lluvia, la niebla, el polvo o el humo, el azul horizonte ha perdido hace tiempo ese suave brillo vaporoso y poético, que hizo que al principio nuestros regimientos parecieran tropas de parada, guardias de una princesa de cuentos de hadas.

Después se ha puesto pálido, muy pálido, luego se ha trasformado en gris, verde o amarillo, mientras el capote, cien veces mojado por la tempestad y tostado por el sol, cuelga como el casacón raído de un alforjero. ¿Pero qué le importa eso a un "poilu"? Y cuánta razón tiene de enorgullecerse de

..."Cet habit bleu, par la victoire (usé!"

Si los soldados licenciados se pasean por París, como buenos padres de familia, con su mujer del brazo, la mano grande callosa apretando tiernamente la manita del pequeñuelo—como lo hacían antes en las hermosas tardes de domingo—aquellos que vuelven a provincias o al campo, o que son trasportados del depósito al cuerpo, hacen una especie de cuestión de honor el mostrar lo que un sér humano es capaz de soportar sin flaquear. Yo los he visto que, a más de la mochila y el saco llenos a reventar, los bolsillos hinchados como alforjas, con las botas, una caja, dos o tres cantimploras, llevar hasta ¡una jaula de pájaros!... Cargaban a la espalda, sobre los hombros, en bandolera, a la cintura, en todas las formas.

Se hubiera dicho que eran de esos tercios viejos del siglo XVI descriptos por Cervantes, los que llevaban al campo de batalla el botín de dos mundos.

Conocéis el éxito que desde el primer momento ha tenido esa palabra de "poilus", la que, por otra parte, se encuentra ya en Balzac. Hay muchos perfectamente imberbes y con razón. Pero en fin, para la mayoría, su rostro se viriliza con una barba espesa o hirsuta. La barba ha sido considerada siempre un signo de fuerza. Numerosos generales y escritores militares declaran que es el adorno natural del soldado (no importa que los mariscales y la mayor parte de los oficiales del imperio se afeitara y que Napoleón en esto se pareciera a un inglés). Pero cada época tiene sus usos, cada ejército su chic. El chic para un soldado francés de 1915, es ser, cuando puede, verdaderamente "poilu". Ahora bien, cuando llegó la estación cálida, el generalísimo (cuyo grueso bigote hemos visto mil veces) dió la orden de hacer caer esas berbas de viejos zapadores. El sólo tenía en vista la ventaja o conveniencia del soldado, porque la barba, en tiempo de la canícula, es muy incómoda. Pero el soldado se conmovió y también refunfuñó. Se preguntaron si habían desmerecido y qué era lo que justificaba este rigor. ¿La barba les impedía, pues, correr al asalto de las trincheras? El generalísimo, temiendo ser mal comprendido, se apresuró a darles satisfacción. Así también fué que Napoleón, ante las reclamaciones que le dirigieron, amenazando con exigir su licencia, permitió a los "Vieux de la Vieille" conservar sus bucles en las orejas y la "trenza" (los cabellos empolvados y atados sobre el cuello del traje), que usaban desde hacía veinticinco años.

—

La vida de París ha renacido, como ya antes lo he dicho, y le ha dado, aunque débil y descolorida, su fisonomía ordinaria. Pero, la vida estival ¿ha renacido igualmente?

Estamos en la plenitud de la hermosa estación, en la época habitual de las vacaciones. ¿Cuáles son las vacaciones de 1915?

Evidentemente, son también vacaciones de guerra. El número, en primer lugar, de los que tomaban vacaciones ha disminuído grandemente. Además de los combatientes, están, no lo olvidéis, porque se olvida, a veces, con demasiada frecuencia, los movilizados sedentarios, si puede decirse del campo atrincherado de París y de las grandes guarniciones. Y los mismos civiles, que, habiendo conservado su puesto, permanecen sin moverse.

En efecto, el número de los que tienen plena libertad de tomar vacaciones es muy limitado: los funcionarios (salvo la excepción que acabo de indicar, los rentistas y, si quieren, los comerciantes. Pero, entre los mismos que podrían hacerlo, hay muchos que se niegan. ¿Creéis que un padre, una madre, una esposa, una hermana o novia, tiene el deseo, ni siquiera la idea, de distraerse, cuando un ser querido está expuesto al mayor peligro, cuando de un día a otro, y a toda hora, puede llegar la fatal noticia? No; "el corazón no podría". Agregad a esto los nerviosos, los inquietos y los maniáticos, que se imaginan, con la mejor fe del mundo, además, que no les sería posible alejarse del centro de los acontecimientos ni privarse, desde que llegan, de las novedades cotidianas. No

CONRADO MARTIN UZAL

CRIA RACIONAL DEL CONEJO

Las construcciones rurales que en otros países complementan los edificios de la granja, faltan casi siempre en nuestras estancias y chacras donde se descuida la producción de las pequeñas industrias que en otras partes constituyen grandes recursos económicos y a veces son objeto de importantes exportaciones.

En el país, cuando un propietario rural se decide a levantar alguna, lo hace copiando la edificación europea, antihigiénica para nuestro medio donde los inviernos no exigen el encierro de los animales.

Aquí las cosas son distintas y salvo en algunas desoladas regiones del Sur argentino, los animales tienen suficiente abrigo con un techo y dos paredes que los defiendan de las inclemencias que vienen de arriba y de los vientos del Sur y del Este.

La construcción aireada y sencilla tal como debe hacerse entre nosotros, presenta innumerables ventajas desde los puntos de vista de la economía, la renovación constante del ambiente que rodea a los animales; sin chiflones de viento, ni alternativas provocadas por ventilación defectuosa, se facilita la limpieza y la manutención de los sujetos estabulados; se hacen más fuertes y resistentes a las enfermedades tonificando su organis-

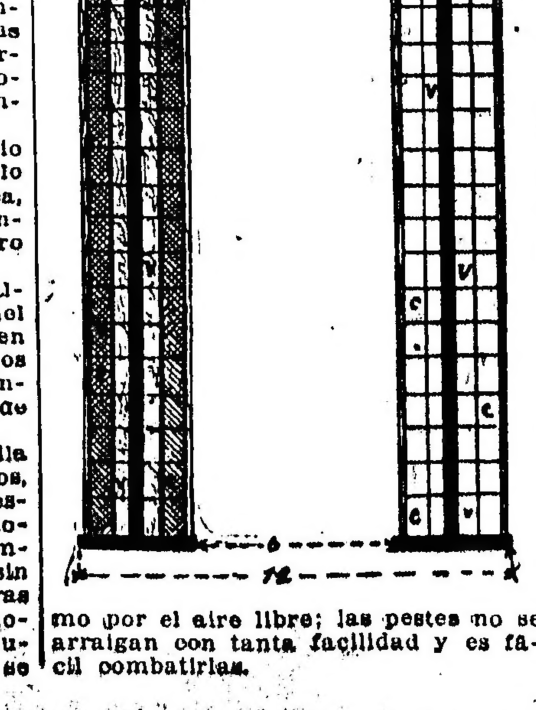

mo por el aire libre; las pestes no se arraigan con tanta facilidad y es fácil combatirlas.

El conejo es uno de los animales domésticos, que con menos cuidados y gastos, produce tanto como las aves, cuando su cría se hace en alojamientos adecuados. Es esta dependencia la más descuidada, cuando ella existe, en las explotaciones rurales, y es por eso que el resultado obtenido no alienta muchas veces a los criadores.

Hallándose estos animales en libertad, los machos matan el 50 o|o de sus crías, obedeciendo a instintos cuya obediencia es sabia previsión de la naturaleza, que evita así la invasión del orbe por estos roedores, pues dadas sus facultades reproductivas, no sería nada extraño que el caso de Australia se repitiera en cada continente. Las enfermedades diezman también a las gazaperas porque constituyen un medio favorable, por su suciedad, a la propagación y fomento de las enfermedades infecciosas, y gracias a estos fenómenos naturales la procreación de la especie se reduce dentro de ciertos límites.

Es natural que al agricultor no le conviene favorecer el funcionamiento de esos factores, porque él emprende la cría con fines económicos y, por consiguiente, tratará por todos los medios a su alcance, de reducir las pérdidas normales, favoreciendo la multiplicación de los sujetos explotados. Es, pues, necesario hacer construcciones especiales donde la higiene y la separación de los animales se haya tenido en cuenta como primordiales condiciones.

Una conejera perfecta que satisface todas las exigencias es la "conejera celular", cuyo modelo se describe y que ha sido ideada para nuestra campaña.

Se compone esencialmente de una pared de material, de largo variable, que a sus extremos lleva también dos mojinetes de ladrillos (figura 1) semejando su plano a una doble T.

En esta pared y en ambos lados se apoya una serie de celdas colocadas sobre un piso de alambre tejido de un centímetro de malla. Ese piso cuyo detalle se ve en la figura 1, tiene por objeto cerrar las celdas por la parte inferior, evitando la acumulación de orines que se escurren al suelo por entre las mallas, manteniendo siempre secas y aireadas todas las divisiones.

El aspecto general de cada una de las secciones representadas en la figu-

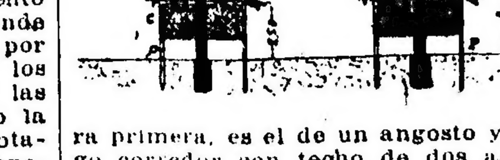

ra primera, es el de un angosto y largo corredor con techo de dos aguas, sostenido por la pared central y por algunos pies derechos de madera colocados cada cinco metros de distancia, como puede verse en el corte A. B. de la figura 2 señalados con la letra p.

Cada una de las secciones de la conejera está calculada para 150 conejos de todo sexo y edades, contando con cuarenta celdas entre ambos lados del muro. Por cada 150 conejos más, se harán otras tantas secciones orientadas de N. a S. o de NE. a SO., mirando a esos rumbos los mojinetes para que la insolación se haga por ambos lados, separando cada sección por un trecho de 6 metros para facilitar la entrada de vehículos en caso necesario.

El piso de alambre está constituído por un bastidor formado por una serie de alfajías de maderas empotradas en el muro, y clavadas por el otro extremo a un tirantillo de 2 por 3 pulgadas.

Ese tirantillo a su vez está sostenido por pies derechos (letra p en la figura 2) colocados cada cinco metros. En la parte superior y paralelamente a ese tirantillo se halla otro igual que también sostiene las alfajías de las divisiones y las del techo de la conejera. Sobre esas maderas se clava el alambre tejido de 2 o 3 centímetros de abertura que constituye los tabiques separados de las celdas (figura 2). El alambre tejido de un centímetro que ha de componer el piso de las celdas, se clava por la parte de abajo para facilitar su reposición cada vez que sea desgastado por las deyecciones de los animales.

Las celdas (c figura 1) así construídas tienen un metro de ancho por uno y veinte de largo, y en su fondo llevan un cajón (letra V en las figuras) para nidal y abrigo. Este cajón tiene el mismo ancho que la celda y una altura y profundidad de 50 centímetros, teniendo el frente cerrado y provisto de una puertita de veinte por

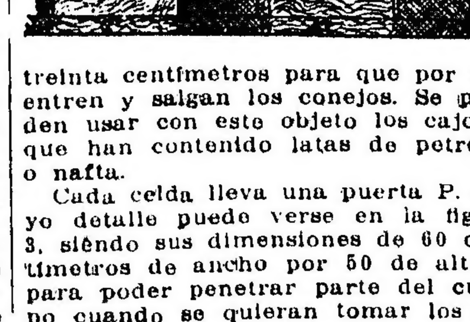

treinta centímetros para que por ella entren y salgan los conejos. Se pueden usar con este objeto los cajones que han contenido latas de petróleo o nafta.

Cada celda lleva una puerta P. cuyo detalle puede verse en la figura 3, siendo sus dimensiones de 60 centímetros de ancho por 50 de altura, para poder penetrar parte del cuerpo cuando se quieran tomar los conejos, para limpieza o sacar el cajón del nidal.

Se destinan a cada lado tres celdas para los machos, que deben hallarse aislados porque se muerden y lastiman hasta el punto de matarse. Estas celdas deben situarse en un extremo de cada sección y se hallarán habitadas por un solo conejo. En el otro extremo se ubican las de las hembras preñadas y con cría a razón de una en cada celda, disponiéndose de veinte celdas con ese objeto (diez a cada lado).

Las otras catorce se destinan a los animales en crecimiento y pueden contener ocho gazapos cada una por término medio.

Un solo hombre puede, en un par de horas, alimentar y limpiar una de estas secciones, con evidente economía de tiempo y facilidad de trabajo.

Los conejos criados en estas conejeras tienen mejor sabor que los criados por los otros sistemas. Se hallan siempre más limpios y rara vez se enferman a causa del medio higiénico en que se desarrollan.

El costo de cada una de estas secciones de cuarenta celdas es de 600 a 1.200 pesos moneda nacional, según la calidad de los materiales y la ubicación de las explotaciones.

Con una de estas conejeras, pueden obtenerse de 1.800 a 2.000 conejos anualmente con un precio medio de un peso por cabeza.

Haciendo la construcción de madera con techo de paja o materiales baratos, el precio total será mucho menor y los resultados obtenidos serán los mismos.

FIN

viven sino por y para los diarios. Su tiempo se pasa en esperar cada "comunicado", y si les decís que los leerán tan bien en Bretaña o en Provenza, responderán que si pasa alguna cosa en el intervalo, no estarán informados en el acto.

Todo esto hace que, en el verano de 1915, París difiera de lo que era en los años anteriores. Ningún barrio ha dado la impresión de vacío, que se sentí entonces. Pero ¿dónde se han ido aquellos que han cedido a la costumbre? Las compañías ferroviarias han organizado, como siempre, sus servicios de viajes. Los balnearios, que deben también defender sus intereses y su vida propia, han intentado atraer la clientela. El momento es propicio, en fin, para demostrar que las estaciones minerales y termales de Francia valen tanto como las de Alemania. ¿No tienen ellas, cualidades curativas parecidas? ¿Y por qué preferir a Ems, Carlsbad, Marienbad y los innumerables lugares de cura de allende el Rhin, teniendo nosotros a Vichy, Aix, Luchon, Cauterets, etc.?

¿En qué medida ha sido escuchado este llamamiento? Ciertamente, la temporada no es brillante; está muy por debajo de lo acostumbrado, pero no ha faltado ni se ha paralizado completamente, como la del año pasado.

Muchos hoteles están cerrados o trasformados en hospitales. Los otros aprovechan. Las estaciones balnearias de la Mancha, del Océano y de los Pirineos presentan, según la fórmula, una agradable animación.

Pero la vida es absolutamente familiar. Se piensa en descansar, cuidarse y no divertirse. Los casinos están cerrados. Ya no hay las "tournées", con actores y comediantes famosos.

¿Y qué ha sido de todos esos pobres cantores, actores, prestidigitadores, "chanzonetistas", etc., de segundo o vigésimo orden, que paseaban el eterno romance cómico de un extremo al otro de Francia? La época es dura para estos "pobres diablos". No hay ya "soirées" artísticas, ni de gala, ni familiares. Bajo las tiendas de playa, en los "halls" y corredores de los establecimientos, las mujeres conversan de lo que fácilmente podéis adivinar, y desde ahora, en todas las manos, se vuelven a ver las agujas y ovillos de lana que preparan la nueva campaña de invierno.

Manuel Prevost

REFORMAS HIGIENICAS ESCOLARES

El alumbrado de las aulas

II

Dando por suficientemente aclarados los conceptos y las reservas que, en mi opinión, deben guiar el espíritu del trabajo científico en los dominios de la administración pública para ponerla a salvo de los escollos del régimen, con lo que se estimularía, al mismo tiempo, la fuerza reguladora y moderadora de su propia responsabilidad en el presente y en el futuro, vamos a entrar en el terreno de la técnica del alumbrado, empezando por señalar algunas observaciones que los unos podrían justificar a su manera, limitando la importancia cultural de la cuestión; los otros, atribuyendo los hechos a la indolencia oficial de los agentes científicos; y éstos últimos, a la sujeción de su actividad técnica bajo la férula administrativa.

Sea como fuere, lo cierto es que las aulas de nuestras escuelas no satisfacen casi ninguna de las aplicaciones consagradas universalmente por los órganos científicos para realizar el alumbrado fisiológico.

Naturalmente, que esta condición higiénica se ha reglamentado en la escuela para combatir, en primer término, la causa principal de la miopía, y de otras afecciones provocadas directa e indirectamente por la falta o mala calidad de la luz que ilumina la mesa del pupitre. No hay, dicen los higienistas, causa alguna escolar tan fatal para la salud del niño, como la insuficiencia de la luminosidad. Y a la cabeza de este gran capítulo de salubridad escolar se encuentra siempre el viejo aforismo: "Nunca hay demasiada luz en un aula". Es más: la claridad debe estar indefectiblemente dotada de varias cualidades; y no sólo eso, sino que este agente cósmico representa la llave maestra de la profilaxis higiénica y sanitaria de la población de la escuela; por su papel biológico que lo acredita como un insuperable excitante de vitalidad; por la acción que también ejerce sobre la fibra microbiana, limpiando la atmósfera, oxidando las impurezas de todo género, desecando las superficies y, cuando la acompaña el rayo de sol, proveyendo calorías. Pero donde se pone a prueba la virtud de este talismán natural es en el papel maravilloso que desempeña no sólo como reactivo de la visión sino como protector de las membranas del ojo y estimulante enérgico de sus aptitudes. En efecto, con buena y mucha luz el trabajo del ojo ni lo fatiga ni lo ofende. Todo lo contrario: la claridad plena, límpida, homogénea, que penetra por ventanas espaciosas e ilumina nítidamente el campo de trabajo sea el libro que se lee o el cuaderno en que se escribe, imprime al ojo un ejercicio conveniente, una educación racional, que entretiene su nutrición, coactiva sus funciones, aumenta su capacidad y purifica sus cualidades plásticas. El ojo es el órgano superior de los sentidos; y todo lo que se haga por conservarlo y perfeccionarlo, es poco, relativamente a las grandes funciones que la visión integral está llamada a cumplir en el seno de la civilización y en el infinito campo de las imperiosas necesidades sociales.

Hay autores que al expresar su concepto científico y social de la visión fisiológica, entonan loas o las naciones previsoras que sepan conservar y enaltecer las inagotables propiedades de este órgano prodigioso.

De su parte, el libro, la revista técnica, la prensa ilustrada, los congresos, las sociedades, los oftalmólogos, los higienistas, consagran a la defensa de la vista la más constante contribución científica y social que pueda merecerse la potencia humana. El ojo es el sentido cerebral por excelencia; y por contracción casi podríamos decir que él es el cerebro. Hombre de poca y mala vista es hombre incompleto que lamenta amargamente su desgracia. Pero cuando esta insuficiencia se mide en la masa común, constituye una inferioridad de raza o de pueblo, un déficit insubsanable, una debilidad nacional, una causa orgánica de incapacidad que pesa sobre su porvenir y sobre su destino.

¿Se creería que exagero? Pues consúltense las páginas de los que han dicho en Francia que siendo la vista el sentido superior a los demás en vigor, agudeza y finura, la historia le ha reservado su sitio en los conmemorativos del pueblo griego, quien debió sus grandes concepciones nunca más igualadas en el arte de las formas, a la cultura armoniosa de la vista. "Para felicidad nuestra, agregan, es el francés quien más aproxima sus cualidades visuales a las esplendorosas aptitudes estéticas de aquellos finos y exquisitos artistas de Atenas; y esta similitud de temperamento con aquel privilegiado pueblo de Atica, que ha dejado fijado definitivamente el tipo de la perfección humana; este predominio de visualidad en los franceses, constituye una riqueza, un patrimonio nacional, un fondo patriótico que es necesario asegurar, apreciar y no olvidarlo nunca..." "Permitidme, dice Trelat, depositar en vuestro espíritu y recomendar a vuestra devoción patriótica este tesoro legítimo, pero a menudo oculto e ignorado que encierran nuestras escuelas, aquí y allá, en este o en el otro niño; este legado precioso que puede ser el embrión de un futuro gran estatuario, de un pintor notable, de un eximio y genial arquitecto. Este niño se entrepierde, diseminado, desconocido, en las densas filas de nuestros escolares... Tened cuidado de vigilar que no se nos escape; y de vosotros depende que no se mutile entre las débiles penumbras o entre las trastornantes claridades de absurdos sistemas de alumbrado. Yo no sabría, en verdad, reservarme estas incertidumbres cuando pienso en el caudal de riquezas y en los maravillosos resortes artísticos de que puede disponer mi país; cuando rememoro las confortables emociones que hemos experimentado durante estos últimos ocho años ante la obra magistral de nuestra estatuaria. En presencia de tales esplendores, ¡cómo no pensar en la vigilancia inmediata, constante y ardiente de nuestras aptitudes plásticas! No lo dudéis, "es un deber sagrado!" (Emile Trélat, "Questions de Salubrité". A. Proust, "Traité d'Hygiène").

Pero descontando las aptitudes plásticas del ojo—que Trélat quiere educar por aplicación de un sistema racional de alumbrado natural, generalizado en el día por todo el mundo: el alumbrado "unilateral izquierdo"—debemos tener presente que la vista sana, fuerte, nítida, es también una riqueza social, pues el hombre de nuestros días necesita, a medida que más se educa, poner a prueba la capacidad de su visión, de cerca y de lejos, en trabajos de todo género y en funciones de gran responsabilidad, sea en el comercio, en la industria, en las artes, en las ciencias, en las profesiones y oficios.

Desgraciadamente para nosotros, y a pesar de todo lo dicho sobre el incalculable valor de la visión normal, valor que no puede escapar a la observación de ningún hombre medianamente práctico de la vida, ello no ha evitado que el alumbrado de nuestras aulas haya sido casi total y absolutamente olvidado y desamparado por las autoridades escolares.

Es así que nuestros niños siguen trabajando en habitaciones muy mal iluminadas; y como las administraciones no se han preocupado de esta previsión, los maestros tampoco la han tenido en cuenta, como lo prueba la indiferencia con que toleran las clases obscuras y la "sans facons" para obscurecer las iluminadas, cerrando las celosías en cuanto se sienten molestias de aires colados, de aire frío, de luz directa y refleja, etc. Con razón, reza el adagio: "Bien vengas mal si vienes solo".

Mi viejo libro, que reproduce y compila conocimientos ya difundidos y hasta vulgarizados por aquella época, aunque nadie los hubiera vertido a nuestro idioma, daba normas científicas sobre los principios y aplicaciones de higiene y de física técnica del alumbrado natural de las clases; y detallaba las operaciones, exponía los métodos, expresaba las fórmulas... Después de esas fechas, hemos seguido trabajando para difundir la teoría y promover las aplicaciones: primero, en un corto período administrativo, donde nos fué dado conocer los obstáculos del "régimen oficial" a la sinceridad de la obra; luego, en la cátedra; con la especial ventaja de que un distinguido colaborador, el ingeniero Antonio Restagno, ha consagrado a esta materia de salubridad escolar sus vastos conocimientos profesionales, consolidados con su competencia de profesor normal, y con resultados tan precisos, que no vacilo en suscribir una vez más la opinión formada de sus producciones, diciendo que ha prestado a la higiene educacional un servicio digno del más alto concepto científico y moral, a la vez que ha consagrado para el país una obra que nos enaltece.

Es decir, pues, que el problema de la iluminación salubre del aula está resuelto desde hace mucho tiempo; que los métodos técnicos están listos; que la importancia y el valor de la luz escolar como factor de salubridad y como agente de perfeccionamiento funcional de la visión, están demostrados. Hemos visto, además, lo que ha dicho un sabio ilustre, reputado entre los grandes maestros franceses de la higiene contemporánea; gracias a él y a otros eminentes hombres de ciencia, conocemos ese tesoro que posee cada niño en el órgano de la vista; y todos nos sentimos convencidos de la necesidad justamente patriótica que llenarían las sabias medidas de previsión y salvaguardia de tan exquisita y noble propiedad humana...

Pues bien, un deber, que nos basta haber comprendido, nos obliga, muy a pesar nuestro, a dejar constancia de que en las escuelas del país no se ha adoptado ningún género de precauciones racionales para conservar la visión, al menos para defender el tesoro fisiológico que tanto preocupaba la atención de hombres superiores como Trélat.

Triste y penoso es tener que suscribir esta afirmación rotunda.

FRANCISCO P. SUNICO.

LA ENSEÑANZA NACIONAL FEMENINA -- ESCUELA NORMAL DE MAESTRAS Nº 3

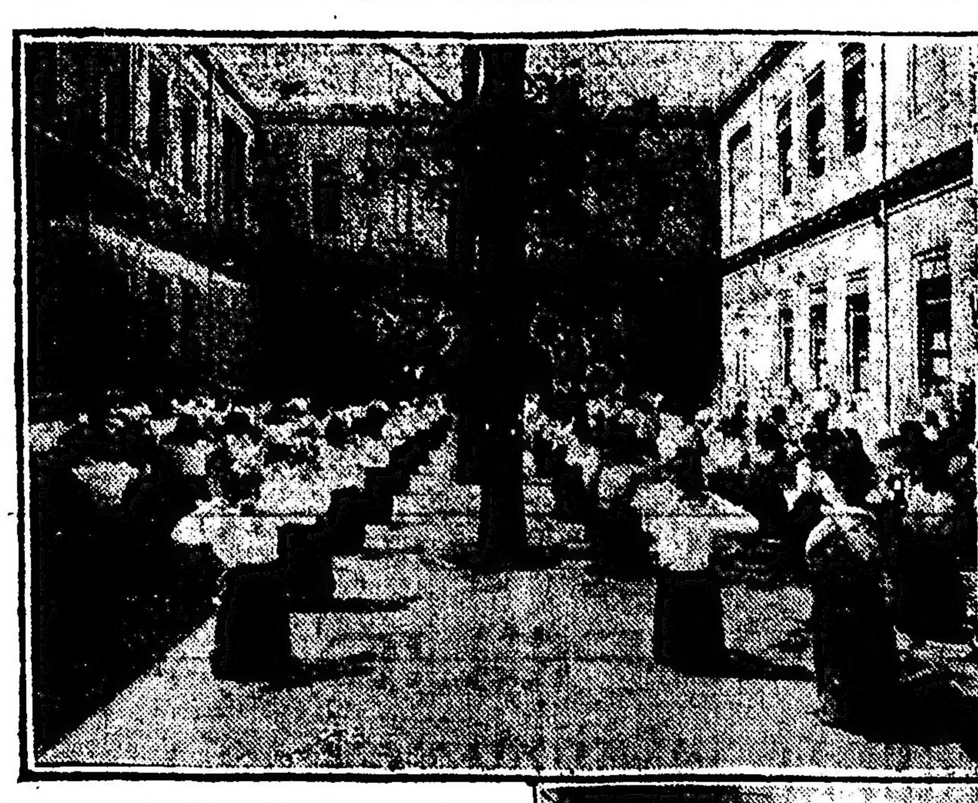

Clase de ejercicios físicos por alumnas de los cursos superiores

Un grupo de alumnas en la biblioteca del establecimiento

Una clase de labores

Prosiguiendo nuestra información acerca de los establecimientos educadores de la capital, visitamos últimamente la Escuela Normal número 3 de Maestras, que fué fundada el 1.º de marzo de 1905.

La escuela inició su funcionamiento con 152 alumnas distribuidas en los años normales primero, segundo, tercero y cuarto, más 4 alumnas de 5.º año de profesorado de "Kindergarten".

Actualmente se hallan inscriptas en el establecimiento 592 alumnas: 228 en el curso normal, 284 en el departamento de aplicación y 80 en el Jardín de Infantes.

En los diez años de vida que cuenta, la escuela ha expedido 316 diplomas: 296 de maestras normales, 16 de profesoras normales y 4 de profesoras de "Kindergarten".

El edificio tiene 13 aulas, con capacidad cada una de ellas para 40 alumnas. En el examen de concurso realizado a principios de este año para los efectos del ingreso, quedaron sin asiento más de 80 aspirantes, en razón de que las deficiencias del local escolar no permiten mayor admisión de alumnas. Este inconveniente, que ha sido remediado en parte con la creación de un primer año más, se hace cada vez mayormente sensible y ha motivado en reiteradas oportunidades el pedido, formulado por la dirección a la superioridad, de ensancho del edificio. Con el propósito de facilitar en lo posible la realización de ese ideal mantenido desde mucho tiempo atrás por la dirección, y cuya satisfacción es de tan palpable necesidad, dadas las exigencias de la creciente población escolar en nuestra capital, la señorita Flora Amézola, directora del establecimiento, ha hecho llegar al Consejo Nacional de Educación los planos y presupuestos que ella juzga necesarios para el ensanche, y que se refieren simplemente a la construcción de un segundo piso en el mismo edificio; pero, todo ello sin resultados hasta la fecha.

Entretanto, la Escuela Normal número 3 de Maestras, que siempre ha funcionado en su actual edificio de la calle Bolívar 1235, tiene cada día menores comodidades, debido a las deficiencias que hemos señalado; y ello sin contar con que el natural incremento que toma la provisión de gabinetes, laboratorios, museos y demás dependencias, al hacer más necesaria la ampliación del local, complica y dificulta cada vez más intensamente las necesidades de la vida escolar en este establecimiento, por otra parte bien dirigido y administrado.

SALAS, GABINETES Y LABORATORIOS

Visitando los gabinetes de física, historia natural, anatomía y fisiología, el laboratorio de química, la sala de dibujo, la biblioteca, etc., observamos que todas esas secciones se hallan dotadas de material suficiente para la enseñanza de cualquier punto científico, dentro de las necesidades de los planes de estudio en vigor y respondiendo a las exigencias de carácter práctico que se establecen en los respectivos programas.

Una minuciosa estadística realizada el año pasado, permite apreciar con exactitud, la medida de los resultados prácticos de la enseñanza. Concretando aquellos datos, pueden darse como ejemplo las siguientes cifras: sobre 7.481 clases dictadas, se verificaron 59.215 trabajos experimentales, sólo en el departamento normal, durante un año.

El laboratorio de química ha sido completado poco a poco, por el personal directivo y las alumnas, pues no existía en el presupuesto escolar una partida destinada al efecto.

El museo de historia natural, no obstante estar bien provisto de materiales, funciona en condiciones irregulares, por hallarse instalado en un recoveco incómodo de la casa, debido al poco espacio que ofrece el edificio fuera de las aulas y los patios imprescindibles.

La sala de dibujo es un pequeño hall absolutamente inadecuado a las necesidades de la enseñanza. La sala de música no existe. La dirección se ve obligada a habilitar otros gabinetes del establecimiento destinados a necesidades contrarias, para que las clases musicales puedan llevarse a efecto.

La sala de botánica, la de conferencias y otras son también muy deficientes en el sentido de la capacidad que ofrecen. Lo mismo ocurre con la biblioteca de la escuela; y todos estos inconvenientes tienen forzosamente que malograr ciertas iniciativas, muy bien inspiradas, del personal directivo, como ser la de la creación de un consultorio de oído, nariz y garganta, cuya existencia es tan necesaria en todos los establecimientos de enseñanza.

OTRAS DEFICIENCIAS

En la planta baja del edificio, al fondo, por no existir un gimnasio adecuado, se realizan las clases de ejercicios físicos del departamento de aplicación.

El patio donde éstas se verifican está limitado por una pared de escasísima altura, y en los días desapacibles es tan fuerte y peligroso el viento que allí sopla, que se hace necesario suspender las aludidas clases. Además, en el local contiguo a la escuela, que limita la pared de referencia, se hallan instalados una caballeriza y un depósito de materias no muy higiénicas, y eso hace que las pestilencias llevadas por el viento a la escuela desde el lugar inmediato aumenten lo desagradable y antihigiénico de la permanencia en aquel sitio del establecimiento. La dirección ha dado conocimiento al Consejo de este grave inconveniente, poniendo de relieve la necesidad que existe de elevar, por ejemplo, la altura de dicha pared, y tampoco ha sido escuchada en tan lógica petición.

Debemos asimismo hacer constar que el patio para recreos, del curso normal, carece de la capacidad necesaria al objeto a que está destinado.

En otro orden de cosas, es necesario poner de manifiesto que el año entrante se planteará el siguiente problema: las alumnas de las tres aulas de primer año que ahora existen, necesitarán por lo menos dos aulas de segundo, que será muy difícil implantar, y, por otra parte, habrá que cerrar las puertas del establecimiento a un numeroso grupo de aspirantes.

EL PROYECTO DE AMPLIACION

Realizando los trabajos de construcción de otro piso, para que fuera un hecho el proyecto de ampliación presentado por la dirección al Consejo, podrían subsanarse fácilmente todas las deficiencias e inconvenientes que hemos anotado en nuestra visita. Se crearían, en excelentes condiciones, las siguientes dependencias, todas ellas de gran necesidad para la enseñanza y para que la labor del establecimiento fuera más completa: un salón de actos públicos y proyecciones luminosas, un salón de conferencias para profesores y alumnas, un laboratorio de química adecuado, una sala de trabajo manual, un taller de corte y confección, un salón de música, tres aulas más, que son muy necesarias, y un depósito de materiales diversos. El jardín de infantes, insuficiente en la actualidad, se ampliaría también.

La importancia del establecimiento reclama, de cualquier modo, con prontitud, un remedio para las deficiencias señaladas. Y ese remedio debe procurarse, en bien de la instrucción pública del país, cuyos servicios ha de tenderse a mejorar en todo momento.

EN LA JOYA DEL CADORE

CORTINA DE AMPEZZO

Preparándose para la estación de invierno

EPISODIOS

De las correspondencias que envía Mario Fantozzi desde la zona de guerra italiana al "Secolo XIX", de Génova, tomamos algunas descripciones y datos interesantes:

Entramos a Cortina de Ampezzo, poco después de las ocho; el tiempo es espléndido, los picos nevados de las montañas que circundan la región están enrojecidos por un bello sol brillante estamos a 1.224 metros de altura y la temperatura es primaveral. La vasta cuenca ampezzana, inclinada ligeramente hacia el Sur, está surcada por el Boite que recorre sus fértiles prados.

Las gigantescas masas dolomíticas del Cristallo al Nordeste, del Tofane al Noroeste, de Croda da Lago en el Sudoeste, y del Sarapis en el Sudeste, se levantan hacia el cielo.

Es el más imponente espectáculo que puede imaginarse. La naturaleza ha reunido aquí lo grandioso con las delicadezas de una pequeña ciudad de deliciosas casitas blancas, circundadas por una campiña de un hermoso verde oscuro. La vista se detiene encantada y no se puede evitar una exclamación de admiración ante tanta belleza. ¡Cortina es la joya del Cadore!

Es día de fiesta; la pequeña ciudad rebosa animación, pues, a pesar del bombardeo austríaco, pocas son las familias que han abandonado la región.

Hace algunos lustros, Cortina era una aldea; ahora es una de las más bellas ciudades de montaña, llena de hoteles comodísimos, que este año en vez de forasteros albergan soldados.

LA OCUPACION DE CORTINA

La infantería italiana ocupó Cortina el 29 de mayo, habiéndose retirado los austríacos ante la acción de avance de nuestras tropas, a puntos fortificados más lejanos, en compañía de sus autoridades.

En la retirada hicieron saltar el famoso puente de Podestagno, de más de 50 metros de alto, que constituía una magnífica obra de ingeniería.

Naturalmente, al abandonar la región previnieron a las poblaciones que tuvieran buen cuidado de no ayudar a los italianos, para evitar a su regreso las represalias.

Los nuestros fueron acogidos con frialdad, pero sin aparente hostilidad.

El cav. Giannone fué nombrado comisario civil y se procedió inmediatamente a alejar del país a todos los sospechosos, enviándolos al campamento de concentración establecido en Cerdeña.

EPISODIOS DE ACCIONES MILITARES

Esta zona ha sido y es una de las más ásperas para el desarrollo de nuestras acciones, ya sea por las dificultades del terreno, ya por la preparación del enemigo; pero nuestra ocupación se extiende ahora a lo largo del camino a Alemania, en un fondo de más de diez kilómetros.

Nuestros alpinos, nuestra infantería, los artilleros, todos, en fin, han llevado a cabo obras de valor maravilloso, de audacia increíble. Donde sólo llegaban las gamuzas, en cimas inaccesibles, se ven emplazados los cañones italianos, los que vigilan ahora, defendiendo los pasos, y hacen imposible toda nueva tentativa de regreso del enemigo.

Los austríacos tenían su observatorio en el Col Rosa; los nuestros lo conquistaron y se establecieron en él fuertemente.

El fuerte de Landro, cañoneado potentemente por nuestra artillería, está ahora silencioso. Parece que ha sido evacuado, y que las baterías que antes se encontraban en su seno sirven actualmente de baterías volantes.

En todas partes, en Monte Cristallo, en el Tofane, en el paso Tre Croci, en Pornagognon, Sakofel, etc., nuestra acción es constante, vigilante y afortunada.

En el monte Cristallo, nuestros alpinos han completado una brillante operación. El enemigo había establecido, en un punto dominante, teléfono y depósito de municiones. Estaba trabajando por subir cañones, cuando nuestros alpinos llegaron y en un rápido ataque a la posición dieron muerte a dos soldados, tomaron 43 prisioneros y se apoderaron de todo el material.

Acciones de este género se repiten con mucha frecuencia y cada día los nuestros toman prisioneros. El enemigo no puede decir otro tanto, porque nuestros alpinos, para no caer prisioneros se exponen a cualquier peligro. Me han referido que tres alpinos, para no rendirse al enemigo, se precipitaron en un canal.

También en estas montañas el enemigo tiene posiciones formidables y más abajo, al pie de ellas, cerca de nuestras trincheras, ha destacado tiradores escogidos para emboscadas; pero la táctica serena y tenaz de nuestro comando y el valor de nuestros soldados nos inspiran plena confianza.

EL CASTILLO DE PEDESTAGNO

Se sabe ahora que el castillo de Pedestagno (Poitel Stein), espléndido edificio moderno, que se erguía cerca de las ruinas del antiguo castillo, era propiedad de una rica dama angloamericana, apasionada por la caza. Antes de abandonar la región, los austríacos lo bombardearon y el incendio provocado por las bombas incendiarias lo ha destruído.

LAS PALABRAS DE UN GENERAL

El comandante local y los oficiales de Cortina de Ampezzo, han querido ofrecer a los periodistas un exquisito almuerzo en el hotel Victoria, tan bien servido y espléndido que bien podría hacer olvidar que estábamos en zona de guerra, si el tronar lejano de los cañones y la actitud sobria y serena de los oficiales no nos lo hubieran recordado.

Mientras tomábamos el café, entró en nuestra sala un general, uno de esos viejos soldados que inspiran tranquilidad y confianza. Hombre de gran cultura, enérgico, orador cálido y eficaz, su presencia vino a dar a aquella reunión unos instantes de profunda y sentida conmoción.

De pie, delante de una mesa en la que hacía las veces de florero en forma plana, un trozo de shrapnel, el general dijo, con voz acariciadora: "He sabido que estabais aquí y he querido traer a los periodistas personalmente mi saludo.

"La guerra que hemos empeñado no es sólo guerra de ejércitos, es guerra también de naciones, y la voz de la prensa, la acción de los diarios tiene un gran poder, una gran eficacia sobre el espíritu público. Es necesario que el país sepa la verdad de cuanto sucede; cuanto más sepa, mejor será, porque hasta aquí no se ven sino cosas hermosas, reconfortantes.

"Es necesario que el país conozca los sacrificios heroicos de sus hijos y que los soldados puedan, a su vez, sentir todo el apoyo moral del país. Es necesario que las generosas mujeres de Italia den la ropa de lana a los soldados, como los industriales darán los proyectiles que nuestros ejércitos inexorables consumen, sin interrupción. Sepan nuestros soldados que si quedan privados de algún miembro, se les proveerá del medio de sustituirlo, para que puedan ganar lo necesario para la subsistencia.

"Sepan nuestros soldados que sus familias no sufren, no sufrirán, que si ellos quedan inválidos para el trabajo, no encontrarán la limosna, sino una mesa amiga... Y estos soldados espléndidos, estos hijos admirables de Italia sonreirán delante del peligro, no tendrán un lamento en medio de los sufrimientos más desgarradores.

"Señores periodistas: tengo el placer de comunicaros un hecho que hará estremecer el orgullo italiano. Había decidido relevar la guarnición de un punto fortificado que se encontraba a más de 3.000 metros de altura. Ayer recibí una solicitud hecha por los oficiales de dicha guarnición en nombre de los soldados. Dice en resumen que estando habituados a 10 grados bajo cero, conociendo el ambiente, sabiendo por donde puede venir el enemigo y cómo defenderse, les deje allí. Es la satisfacción de dar todo por la patria."

Los ojos del general brillaban, y vosotros rompimos en un entusiasta '¡Viva Italia!' ¡Viva el ejército!

El general nos pidió después que hiciéramos conocer al país el corazón de los soldados.

Después entró en familiar conversación, refiriéndonos numerosos episodios que constituyen la glorificación de nuestro ejército, elogiando calurosamente a los médicos, que cumplen su misión con heroísmo.

—Yo espero, terminó, que esta guerra cambiará también la geografía; pero lo que es seguro es que ya ha cambiado el alma nacional.

PREPARANDOSE PARA EL INVIERNO

Con una rapidez y sentido práctico dignos del mayor elogio, se procede a los preparativos de invierno. Los soldados tienen en esta labor la ayuda de millares de brazos de obreros, que estaban destinados a abrir caminos, construir canales, etc.

En los valles, en los bosques, en los puntos menos expuestos a la intemperie surgen aldeas improvisadas, barracones cómodos, depósitos para las vituallas, abrigos para los caballos y mulas y garages para los automóviles.

El presidente del consejo, honorable Salandra, durante su permanencia en Pieve di Cadore, recorrió toda la línea del frente cadorino, y elogió cuanto han hecho los soldados.

El gran problema que se está resolviendo, pero en el que todo el país debe mantener viva la atención, es de la indumentaria de lana. El gobierno está haciendo ya la distribución; pero las necesidades son grandes, especialmente en las altas montañas. Nuestras mujeres trabajan activamente, se multiplican los comités, su labor no será nunca demasiado. Es bueno recordar que en gran parte del frente los soldados no tienen otro medio de calentarse sino con buenas prendas de lana. El fuego, si encendieran fogatas, es imposible, porque sería descubrirse al enemigo.

Las montañas cadorinas van ya ensanchando su blanco manto.

Es necesario, pues, enviar ropa de lana; no hay que perder tiempo.

POBLACION CIEGA DE LA REPUBLICA

Necesidad de un censo especial

CIEGOS EN EDAD ESCOLAR

La falta de referencias fehacientes en cifras, relativas a la población ciega de la República, en los censos levantados hasta la fecha, es bien notoria, y se deja sentir doblemente cada vez que tratamos de verificar cualquiera demostración útil al respecto.

El censo general de educación, levantado el 23 de mayo de 1909, no ofrece información de calidad satisfactoria, debido, sin duda, a la ausencia de orientación, en el sentido de obtener concretamente los detalles especiales a que nos referimos. Además, las fichas de aquel censo, remitidas desde las provincias, no merecían en su mayor parte, confianza, por las malas condiciones en que llegaron a las oficinas centrales; de tal modo que nunca hubieran dado la resultante apetecida.

Por esas razones, sólo nos es dado atenernos a cálculos especialmente verificados, tomando como punto de base y comparación los datos contenidos en el censo general de 1895; los del de la ciudad de Buenos Aires, levantado del 16 al 24 de octubre de 1909, y algunos del de La Plata, que se realizó del [illegible] al 30 de mayo del mismo año.

Estos datos son simplemente aproximados, descansan sobre la lógica de la evolución del país, y deben partir del fundamento de una población de cuatro millones de habitantes, que era lo que teníamos en aquel entonces, con una existencia de 89 a 90 ciegos por cada 100.000 habitantes. Hoy, la República, tiene alrededor de ocho millones; y habiéndose mantenido la población ciega en las proporciones que es de suponer, el número de desgraciados sin vista existente en el país, debe alcanzar ahora a cerca de 7.500, distribuidos por las provincias y territorios nacionales, más o menos, en las siguientes cantidades respectivas: capital federal 752, Buenos Aires 863, Santa Fe 286, Entre Ríos 465, Corrientes 437, Córdoba 791, San Luis 229, Santiago del Estero 771, Mendoza 384, Tucumán 593, San Juan 297, La Rioja 252, Catamarca 477, Salta 465, Jujuy 239, Misiones 52, Formosa 6, Chaco 7, La Pampa 47, Neuquén 3, Santa Cruz 2, Río Negro 7, Chubut 8, Tierra del Fuego 2; total, 7.435.

La cifra, como se ve, sería en realidad alarmante; y hay motivos para admitir su aproximada exactitud, no pudiendo resultar exagerada desde el momento que la República, con la mitad de los habitantes que hoy posee, tenía, hace veinte años, alrededor de cuatro mil ciegos. Todo induce a suponer que la escala de aumento se ha mantenido con respecto al crecimiento de la población, en un 2 por ciento anual.

La elocuencia de los números que dejamos escritos, conduce, pues, inmediatamente a pensar en la importancia que debe asignarse entre nosotros al problema de la protección al ciego, difundiendo en todo el país la idea de esta necesidad, y estimulando el florecimiento de hogares filantrópicos y educadores, como la Institución Argentina de esta capital, que tanto pueden hacer en favor de la instrucción y emancipación de aquellos infortunados.

La República Argentina, por lo que se refiere al número de ciegos que posee, figura, según nuestros cálculos, con un término medio por cada 100.000 habitantes, que supera al de los siguientes países: Alemania, Bélgica, Canadá, Ceylán, Dinamarca, Francia, Grecia, Holanda, Inglaterra, Nueva Gales del Sur, Italia, Prusia, Suecia, Australia Occidental, Victoria, Tasmania, Natal, Nueva Zelandia, Queensland, y otras posesiones británicas, donde la cantidad de ciegos por cada cien mil habitantes varía entre cuatro y cincuenta y cinco menos que entre nosotros.

Otros países, como Australia meridional, Estados Unidos, Cabo de Buena Esperanza, Granada (Islas occidentales), Hungría, Irlanda, etc., ocupan a este respecto más o menos el mismo lugar que la Argentina, y puede afirmarse que sólo los pueblos de Oriente, España, Brasil, Chile, Finlandia, Guatemala, Honduras, Portugal, Noruega y algún otro, aventajan de una manera considerable a la República Argentina, con relación al número de habitantes, en cantidad de ciegos.

Estos escuetos detalles, lo repetimos, ofrecen, dentro de su aparente laconismo, una idea sustancial del interés que tiene en nuestro ambiente la cuestión que nos ocupa, motivo de particular estudio, que en todas partes reviste los caracteres de un asunto de trascendente significación educadora y social.

Puede calcularse también que el número de ciegos en edad escolar, 6 a 14 años, en todo el territorio de la República, asciende actualmente a unos 2.100 niños, o sea el 28 por ciento del total de población ciega. De esos 2.100 niños, se asilan en el Instituto Nacional de Ciegos, no obstante la propaganda realizada para atraer al mayor número posible, menos de 200, o lo que es igual, sólo el 9 por ciento, quedando disperso, sin los beneficios de la educación que se persigue, el 19 por ciento restante.

Tal resultado es evidentemente desconsolador, más aun, si se le compara con el de otros países, donde, como en los Estados Unidos, con una población ciega poco mayor que la nuestra, frecuentan los institutos de enseñanza especial no menos de 3.500 ciegos en edad escolar, o sea, el 75 por ciento.

De cualquier modo, para tomar las sanas medidas que corresponden en el orden que señalamos, se hace necesario, como primera providencia, el levantamiento de un riguroso censo especial sobre la población ciega de la República, y establecer después, de una manera que merezca plena confianza, la proporción de niños ciegos en edad escolar, buscando los medios de hacerlos ingresar al Instituto, cuando éste tenga la capacidad requerida; pues es preciso llenar cumplidamente la misión civilizadora que se ha impuesto la Institución Argentina de Ciegos, rehabilitando cada vez el mayor número posible de desgraciados, e integrándolos a la masa de los habitantes del país como hombres productores y no como mendigos.

CAMARA DE COMERCIO ARGENTINO BRASILEÑA

Asamblea de inauguración

Se realizó anoche en el local del consulado del Brasil y bajo la presidencia del ministro plenipotenciario señor L. M. de Souza Dantas, la asamblea general de los miembros de la Cámara de Comercio Argentino-Brasileña.

Procedióse en primer lugar, a llenar la vacante de presidente de la asociación, ocasionada por renuncia del señor Antonio León Lanusse, fundado en razones de salud. El señor Manuel G. Veyga propone para ocupar el cargo al señor Juan Mignaquy, pronunciando un breve discurso para hacer mención de la actividad, competencia y honorabilidad de éste.

Fué aclamado por la asamblea el nombre del señor Mignaquy. Este agradeció, a su vez, en términos apropiados.

Para el cargo de prosecretario de la Cámara fué designado el señor Enrique P. Ortega, que ocupaba el de vocal, y en reemplazo de éste se eligió al señor Antonio F. Costa.

Luego el cónsul general del Brasil, doctor Francisco Emery, dió lectura al proyecto de estatutos para regir la marcha de la institución, proyecto que fué aprobado.

Antes de levantarse la asamblea, el doctor Souza Dantas dió por inaugurada la Cámara de Comercio Argentino-Brasileña, cuyo fin es estrechar las relaciones comerciales entre los dos ricas naciones de Sud América.

La formación de la caja social se inició anoche mismo, con varias importantes cuotas de los presentes.

ITALIA EN LA GUERRA

LAS COMISIONES SECCIONALES

VIVIENDAS GRATUITAS PARA FAMILIAS POBRES

"Kermesse" de beneficencia

Completando nuestra información de ayer sobre los trabajos que realiza el Comité Italiano de Guerra, damos más abajo los nombres de los presidentes de cada una de las secciones que secundan la labor de la oficina central establecida en la calle Reconquista, y a quienes las familias de los reservistas pueden recurrir en cualquier caso urgente, a fin de obtener toda clase de datos relacionados con la obra llevada a efecto por los mencionados representantes de la colectividad.

Sección 1a., señor Pablo Della Valle; 2a., Augusto Tarelli; 3a., Mauro Herlitzka; 4a., Ferruccio Tognerì; 5a., Jenaro Giaccio; 6a., Ermiro Bertuletti; 7a., Celestino Villa; 8a., Jenaro D'Andrea; 9a., Carlos Martignoni; 10, Tomás González; 11, Emilio Alemanni; 12, Pascual Gliozzi; 13, Salvador Marino; 14 y 22, Alfredo Colombatti; 15, Juan B. Maletti; 16, Nicolás Bruzzone; 17, Eduardo Rimoldi; 18, José Varalla; 19 y 41, Aquiles Talomoni; 20, Adelmo Manghi; 21, Lorenzo Gaddi; 23 y 35, José Fumagalli; 24, Orestes Liberti; 25, Julio Mantegazza Tejada; 26, 30 y 32, Héctor Gallino; 27 y 29, Francisco Lavarello; 28, Antonio Volpe; 31, Camilo Grandi; 37, Alfredo Ceci; 38, Rodolfo Planina; 39, Lorenzo Bosio; 40, José Cánepa; 42, Miguel Caviglia; 43, Luis Santarelli; Avellaneda, Franco Fattorini; Lanús, Cayetano Giardulli.

Un distinguido miembro de la colectividad italiana, el señor Paganini, hizo recientemente al Comité de Guerra, la oferta de 44 casitas situadas en la Floresta, calle Alcaraz entre Benito Juárez y Márcos Paz, para dar en ellas alojamiento, durante el tiempo que sea necesario, a las familias de los reservistas más necesitadas y que tienen mayor número de hijos pequeños.

Dichas casitas son cómodas e higiénicas, y funciona para las familias que ya las habitan un servicio médico especial.

A una cuadra del núcleo de casitas de referencia, funciona también una escuela; y el comité ha gestionado la admisión en ella de los niños de las familias de los reservistas que se alojan en las referidas viviendas.

Una panadería de las inmediaciones, a petición del Comité de Guerra, hace para aquellas familias una ventajosa rebaja en el precio del pan.

El domingo último, por iniciativa de la señora de Devoto, el sacerdote Lancello, cura párroco de Vélez Sársfield, realizó el bautizo de 33 niños hijos de reservistas, en las casitas a que nos venimos refiriendo.

Por encargo del Comité de Guerra, el señor Julio Mantegazza Tejada, hace frecuentes visitas de inspección a aquellas viviendas, con el objeto de conocer el estado de las familias y comprobar sus necesidades, atender sus pedidos, etc.

En los libros de registro y administración de las 44 casitas, que lleva prolijamente la señora Virginia Pedrialli, se anotan todos los datos correspondientes a las necesidades de las familias que allí han sido alojadas.

Este nuevo refuerzo de la colectividad en favor de los menesterosos, es digno de ser elogiado.

LA PROXIMA "KERMESSE"

El Comité Italiano de Guerra, para poder continuar con el éxito alcanzado hasta la fecha, la obra altruista y patriótica de que hemos informado, además de las cuotas mensuales que recibe de la colectividad, necesita de otros recursos; y a fin de obtenerlos, ha organizado una serie de interesantes reuniones a total beneficio de los reservistas y de sus familias residentes en la Argentina.

Ayer por la tarde, bajo la presidencia de la señora Elina Pombo de Devoto, la comisión se reunió con objeto de preparar el programa artístico que se realizará en la próxima "kermesse" de caridad, es decir, el sábado, domingo y martes próximos.

Para la noche de la inauguración, o sea el sábado, el programa constará de números de concierto por una orquesta de 50 profesores, bajo la dirección del maestro Furlotti; números de violín, por la señorita Alba Rosa, canto por la señora Robert Marcilly y bailes por Felyne Verbist.

La reunión del domingo a la tarde será dedicada al mundo infantil, a cuyo efecto se ha preparado un interesante programa. Habrán números de baile por alumnos de la señora Reed y señorita Huguesdon Smith; representación de la comedia "A la fiesta de los niños", escrita por la señorita Luisa Ponzoni Crispo y concierto de violín, violoncelo y piano, por las señoritas Signe Iris y Nerina y Fernando Romaro.

Para la reunión del domingo a la noche, se anuncian números de concierto en los que tomarán parte las señoritas Alba Rosa, Sara Pérez Ballester, María R. Risotto y María Esther Molli.

En el programa del martes, último día de la "kermesse", figura, además de varios números de concierto, un monólogo a cargo del actor Florencio Parravicini.

El precio de la entrada, con opción al "buffet" ha sido fijado en 3 pesos.

CRUZ ROJA ITALIANA

Las señoras que forman la comisión de damas de la Cruz Roja Italiana, se reunieron ayer en el local de la delegación general, con objeto de aprobar la rendición de cuentas de las fiestas realizadas últimamente a beneficio de la institución.

Después de aprobadas aquéllas, se trataron varias iniciativas y se resolvió confiar a una comisión especial la redacción y ejecución del programa de las fiestas a realizarse hasta fines del corriente año.

La secretaría de la comisión informó luego del resultado brillante obtenido hasta la fecha, en la venta de paquetes destinados a la "Nochebuena del herido", iniciativa que ha sido recibida con entusiasmo, no solamente entre los miembros de la colectividad italiana, sino entre muchísimos argentinos. Dichos paquetes, que contienen ropas interiores, cigarrillos, chocolate, tarjetas postales, etc., se exhiben en las vidrieras de varias casas de comercio y se expenden al precio de 5 pesos cada uno.

La comisión resolvió hacer el primer envío el 6 del mes próximo y continuarlos luego, por las salidas de los vapores que oportunamente se anunciarán.

Se ocuparon después las señoras, en la colocación de los billetes de la rifa del cuadro de Flameng "Le Soir d'Iéna", cuyo sorteo ha sido postergado hasta el 24 de diciembre próximo.

Por último, se aceptó el ofrecimiento hecho por una importante casa de comercio de esta capital, la cual ofrece un porcentaje de la venta de los días 5 y 6 de noviembre próximo, a beneficio de la Cruz Roja Italiana.

—

Entre las sumas recibidas ayer por la delegación general, figuran: una de pesos 320 con 10 centavos, producto de una fiesta realizada últimamente en Mones Cazón; 198.50 pesos, del señor Livio G. Adami, y 44.95 pesos, producto de una fiesta efectuada en el salón del Operai Italiani, de Villa Urquiza.

BOLETIN TELEGRAFICO DEL EXTERIOR, DE LAS PROVINCIAS Y TERRITORIOS

(VIA COLÓN) -- LOS ORIGINALES DE ESTOS TELEGRAMAS SON EXPUESTOS DIARIAMENTE AL PUBLICO

LA GRAN CONFLAGRACION EUROPEA

OPERACIONES EN BELGICA Y EN FRANCIA

ATAQUES ALEMANES RECHAZADOS AL NORDESTE DE SOUCHEZ

COMBATES DE ARTILLERIA EN EL DISTRITO DE SOMME

GRAN OFENSIVA ALEMANA REPELIDA AL ESTE DE REIMS

CAMPAÑA EN RUSIA -- LAS TROPAS DE HINDENBURG LLEGAN AL DWINA

IMPORTANTE EXITO DE LOS MOSCOVITAS AL SUR DEL PRIPET

NOVO SELKI Y OTRAS LOCALIDADES OCUPADAS POR LOS RUSOS

EN LA CAMARA DE LOS COMUNES -- INTERESANTE SESION

INFORMACIONES OFICIALES DE LA GUERRA

PARIS, octubre 19 — Se publicó hoy en esta capital, el siguiente comunicado oficial:

"Anoche los alemanes emprendieron tres violentos ataques haciendo uso de granadas de mano, contra nuestras posiciones en Bossenhach, al Nordeste de Souchez. Nuestra infantería, firmemente atrincherada en la posición recientemente conquistada por nosotros, rechazó completamente a los asaltantes con el apoyo de nuestras baterías.

"Al Sur del Somme, en el sector de Lihons, hubo un enérgico tiroteo de fusilería, por ambas partes.

"En la Champagne, en el distrito de Somme, hubo lucha con bombas, al Este de Navarin. El fuego concentrado de nuestra artillería contra las baterías alemanas puso fin al violento bombardeo dirigido contra nuestra posición en Les Eparges.

"Nada hay que comunicar del resto del frente.

"Un grupo de voladores franceses bombardeó durante la noche del 17 al 18, el campo de volación de los alemanes en Burlincourt, al Nordeste de Chateau Salins. Aparentemente fueron destruídos algunos "hangares"

NUEVA YORK, octubre 19—Anuncian de Berlín, que se publicó hoy en esa capital el siguiente comunicado oficial:

"En el Oeste no hubo incidentes de importancia.

"En el Este: En el grupo de los ejércitos del mariscal von Hindenburg: Al Sur de Riga nuestras tropas tomaron por asalto varias posiciones rusas y llegaron al Dwina, al Este de Borlowitz. Tomamos allí un oficial y 240 soldados prisioneros y nos apoderamos de dos ametralladoras.

"Un ataque ruso al Nordeste de Jacobstadt, fué rechazado.

"En la región de Smergon, un biplano francés piloteado por un capitán ruso fué derribado por uno de nuestros aeroplanos de combate. El biplano enemigo estaba armado con una ametralladora inglesa.

"En el grupo de los ejércitos del príncipe Leopoldo, no hubo novedades.

"Las fuerzas del general von Linsingen continúan las batallas en el Styr, según comunicaciones recibidas ayer, con ventajas para los alemanes".

LONDRES, octubre 19 — Anuncian de Petrograd, que se publicó hoy en esa capital el siguiente comunicado oficial:

"En la región de Riga, en el río Aa, al Norte de Mitau, las fuerzas enemigas que habían avanzado más allá de Herzogshof, fueron repelidas y arrojadas al otro lado del río.

"En el frente de Dwinsk, después de los ataques que rechazamos ayer, el enemigo observó una actitud pasiva durante todo el día, de hoy, solamente cerca de Pochelins intentó desalojarnos de nuestras trincheras que ocupamos en esa sección, pero rechazamos sus ataques.

"La lucha de artillería continúa intensamente entre los lagos Demmen y Driestriaty, de donde los alemanes han sido desalojados de varias de sus posiciones, con enormes pérdidas, especialmente de las del Norte de la aldea de Nourvientzy, en la playa meridional del lago Drisstiaty, donde nos apoderamos de prisioneros y de ametralladoras.

"En el Niemen superior, debajo de Dellatiche, tomamos por asalto la aldea de Chtchersy.

"Al Sur del río Pripet, en la región del curso medio del Styr, nuestras tropas obtuvieron ayer un éxito importante al apoderarse de Soviechtchitzy, sobre Rafalovka. Nos apoderamos allí de trece oficiales incluyendo dos comandantes de batallones y quinientos hombres. Un destacamento de caballería cargó contra el enemigo cerca de la estación de Poltcherevicht, al Oeste de Rafalovka con esta acción el número de los prisioneros tomados excedió de treinta oficiales y más de mil soldados apoderándonos también de varias ametralladoras.

"Ocupamos Kozlinitchi, al Sur de Czartorysk.

"Mediante ataques simultáneos desde el Norte y el Sur, nuestras tropas ocuparon Novo Selki, en el Styr, sobre Czartorysk, y su cabeza de puente después de rechazar a los austro-alemanes. Nos apoderamos de varios lanzaminas y puestos telegráficos.

"Al amanecer nuestras tropas entraron en Kulikovitchi, sobre Novo Selki tomando más de mil prisioneros y muchas ametralladoras y lanzaminas.

"En el frente del Cáucaso hubo varios encuentros el 16."

PARIS, octubre 19—El comunicado oficial del gobierno, publicado esta noche, anuncia lo siguiente:

"Al Este de Reims, el enemigo intentó, esta mañana, en un frente de diez kilómetros, entre La Pompelle y Frosnes, con efectivos importantes, un ataque que no tuvo más resultado que un completo fracaso.

"Ese ataque fué preparado minuciosamente con un bombardeo de artillería prolongado, con el empleo de granadas sofocantes y nubes de cloro.

"La infantería enemiga consiguió, al principio, penetrar en algunos elementos de nuestras trincheras de primera línea; pero un contraataque inmediato los desalojó en seguida casi completamente. Por la tarde, una contraofensiva enérgica expulsó a las últimas tropas enemigas que fueron arrojadas por completo a sus trincheras de partida. La infantería alemana sufrió, durante esta tentativa, infructuosa bajas importantes.

"En el resto del frente, combates de artillería particularmente violentos se prosiguieron en Artois, en el sector de Loos, al Norte del Aisne, en la meseta de Nouvron, entre el Mosa y el Mosela, en la selva de Apremont y en la Lorena al Sur de Leintrey.

"Cerca de Violu, en los Vosgos, hicimos estallar dos contraminas que destruyeron los trabajos de zapa enemigos."

PARIS, octubre 19 — Telegrafían del Havre que el comunicado oficial del gobierno belga anuncia lo siguiente:

"Después de haberse apoderado ayer tarde, como resultado de un violento bombardeo, de un punto de la margen izquierda del canal del Yser a Ypres, los alemanes fueron desalojados durante la noche por nuestras tropas.

"Hubo un bombardeo intermitente en varios puntos, a lo largo del frente en la vecindad de Oostkerke, Noordschote y la "casa del barquero".

LA GUERRA EN EL MAR

ACCION DE LOS SUBMARINOS

NUEVA YORK, octubre 19 — Telegrafían de Copenhague que el "Nordlands Posten" dice que un submarino inglés apresó al vapor sueco "Nike" que iba cargado de mineral de hierro a Stettin y lo condujo al puerto ruso de Reval.

LONDRES, octubre 19 — Comunican de Estocolmo que un submarino inglés hundió en el mar Báltico los vapores alemanes "Pernambuco", "Hoeder" y "Hamm".

LONDRES, octubre 19 — El vapor inglés "Aleppe", de Wilson y Sons, fué hundido por un submarino alemán.

La tripulación fué salvada.

DIVERSAS

PARIS, octubre 19—Telegrafían de Copenhague que se encontraron en la costa los restos de un buque levantaminas alemán que fué volado en la costa.

No se tienen noticias de los diez tripulantes que llevaba. Se supone que se ahogaron.

NUEVA YORK, octubre 19—Según un telegrama de Amsterdam, se anuncia que un submarino alemán naufragó en el Danubio.

PARIS, octubre 19 — Anuncian de Copenhague que en el Báltico voló un vapor alemán a consecuencia de haber chocado con una mina.

TURQUÍA EN LA GUERRA

EN LOS DARDANELOS

NUEVA YORK, octubre 19—Anuncian de Constantinopla que se publicó hoy en esa capital el siguiente comunicado oficial:

"En el frente de los Dardanelos sólo hubo algunas pequeñas escaramuzas cerca de Anafarta y Aviburnu.

"Durante el día 16 el enemigo, por espacio de 24 horas, arrojó más de mil granadas contra nuestras posiciones cerca de Seddul-Bahr, sin resultados."

AEROPLANOS Y DIRIGIBLES EN LA GUERRA

EL ATAQUE A UNA CIUDAD SUIZA

PARIS, octubre 19 — Un telegrama recibido de Berna dice que el aeroplano que bombardeó Chaux-des-Fonds, arrojó ocho bombas, con objeto de destruir las vías férreas.

Parece que debido a la neblina, los voladores confundieron la línea de Chaux-des-Fonds a Saignelegier, con la de Montbeliard y Paralle, aunque hay una distancia de cuarenta kilómetros entre las dos líneas.

No se conoce aún la nacionalidad del aeroplano.

PARIS, octubre 19—"Le Journal de Geneve", refiriéndose a las bombas arrojadas por un aeroplano en Chaux-de-Fonds, dice que el volador dirigió uno de sus proyectiles contra el gasómetro y erró el blanco.

Otras tres bombas fueron destinadas a tres vías férreas en el punto llamado Croicettes.

Un ingeniero suizo, después de realizar una inspección del lugar, dijo que no cabe duda acerca de la nacionalidad alemana del aeroplano.

PARIS, octubre 19—En Chaux de Fonda el estado mayor suizo practica una investigación en el asunto de las bombas arrojadas contra esa ciudad. La población está indignada. El consejo federal intervendrá enérgicamente.

La noche del ataque, la artista Suzanne Desprez representaba en el teatro de la localidad y se le tributó una gran ovación.

INGLATERRA

PRISIONEROS EN ALEMANIA

LONDRES, octubre 19 — Contestando a una pregunta que le fué dirigida en la Cámara de los Comunes, el subsecretario de Guerra, Mr. Tennant declaró que alcanzaban aproximadamente a 25.000 los prisioneros británicos que se hallan en Alemania.

Mr. ASQUITH ENFERMO

LONDRES, octubre 19 — Anúnciase que el primer ministro, Mr. Asquith se enfermó repentinamente.

Un boletín oficial publicado esta tarde, dice que el primer ministro tuvo un ataque gastro-intestinal y de catarro y necesitará varios días de descanso.

Mr. Asquith asistió esta mañana a un consejo de gabinete y a una reunión de la comisión militar.

Ambos se celebraron en la residencia oficial del primer ministro, en Downing Street.

EN LA CAMARA DE LOS COMUNES

LONDRES, octubre 19 — En los círculos parlamentarios se cree que debido a la enfermedad de Mr. Asquith, es posible que se postergue la discusión de la política del gobierno con respecto a la guerra.

Se dice también que las diferencias surgidas entre los miembros del gabinete, que ya determinaron la renuncia de sir Edward Carson, colocan al gobierno en una situación crítica. Mr. Redmond, leader del partido nacionalista irlandés, manifestó la creencia de que los sucesos de estos últimos días hacen muy crítica la situación del gabinete de coalición.

LAS OPERACIONES EN LOS DARDANELOS

ACCION DE LOS SUBMARINOS

LONDRES, octubre 19 — Ausente el primer ministro, Mr. Lloyd George habló hoy en la Cámara de los Comunes en nombre del gobierno y se negó a contestar a las preguntas que se le hicieron y que calificó de inoportunas, diciendo que era por el momento imposible contestar a las interrogaciones sobre la situación en los Dardanelos.

En cuanto a la cooperación de Italia en los Balkanes, Mr. Lloyd George dijo que los gobiernos aliados discuten ahora la mejor forma en que Italia podría cooperar eficazmente para ayudar a Serbia y a la causa común que defienden las potencias de la entente.

Lord Robert Cecil, subsecretario del Foreign Office, declaró también que el gobierno estaba decidido a evitar toda revelación prematura. Hizo esa declaración con motivo del anuncio hecho por Mr. Robert Outhwaite, diputado liberal por Hanley, de que interpelaría al gobierno para saber si Rusia atribuye ahora a la campaña en los Dardanelos la misma importancia que cuando el embajador británico en Petrograd manifestó que esa campaña fué emprendida a pedido de Rusia, la que deseaba obligar a Turquía a retirar fuerzas del frente del Cáucaso.

Lord Robert Cecil declaró que era evidentemente impropio hacer declaración alguna sobre la importancia que este gobierno u otro gobierno aliado atribuye a un frente determinado. El embajador británico en Petrograd hizo la declaración que le atribuyó Mr. Outhwaite, pero éste no la citó por completo.

Se retiró luego lord Robert Cecil al anuncio de que se interrogaría al gobierno si algún miembro del gabinete apoya la proposición de lord Milner de retirar las tropas británicas de la península de Gallípolis, así como a las interrogaciones hechas acerca de la misión confiada a lord Reading, jefe de la comisión financiera anglo-francesa enviada a los Estados Unidos, pues se decía que debía discutir con el gobierno de Wáshington el proyecto de establecer un tribunal internacional de presas marítimas.

Lord Robert Cecil desmintió categóricamente todos esos rumores, y declaró que lord Reading no tenía autorización alguna para discutir en Wáshington el llamado problema de la libertad de los mares.

No asistió a la sesión de hoy sir Edward Carson, y su ausencia fué objeto de diversos comentarios.

SITUACION DEL GABINETE

LONDRES, octubre 19 —El gabinete celebró frecuentes reuniones desde que se acentuó la crisis en los Balkanes, y se nota gran actividad en los círculos del gobierno.

Mientras tanto, los órganos de los diferentes partidos se acusan mutuamente de anteponer sus intereses políticos y personales a los de la nación.

Se comenta mucho el hecho de haber recibido el rey Jorge en audiencia a Mr. Bonar Law, leader de la oposición. Esa audiencia dió origen al rumor de que el rey pidió al personaje citado que se encargara de la organización de un nuevo gabinete o que prestara su apoyo al actual.

En los círculos políticos se dice que debido a la renuncia de sir Edward Carson, la oposición emprenderá de nuevo una violenta campaña contra el gabinete, porque se acentúa la creencia de que están completamente equivocados los métodos de guerra que se emplean actualmente y es necesario confiar el poder a un nuevo gobierno para obtener la derrota de los imperios centrales.

LA EXPORTACION DE ALGODON

LONDRES, octubre 19 — Oficialmente se anunció hoy la prohibición de exportar algodón manufacturado, excepto para los aliados, España y Portugal.

DIVERSAS

LONDRES, octubre 12 —Se anuncia que la corte marcial juzgó a dos individuos acusados de espionaje.

Uno de ellos fué condenado a muerte y ejecutado esta mañana.

El otro fué condenado a cinco años de trabajos forzados.

ALEMANIA

DIVERSAS

PARIS, octubre 19 — Comunican de Ginebra que, debido a la escasez de leche en Alemania, el gobierno prohibió la fabricación de artículos de pastelería, así como el empleo de la leche en la fabricación de materias colorantes y de ciertas preparaciones técnicas.

PARIS, octubre 19 — Comunican de Lausanne que los socialistas de la municipalidad de Berlín interpelaron violentamente y pidieron medidas urgentes para asegurar el abastecimiento de víveres de la población.

La municipalidad, en sesión extraordinaria, contestará a la interpelación.

RUSIA

PROVISION DE MUNICIONES

LONDRES, octubre 19 — Telegrafían de Odessa que según las nuevas órdenes dadas a los ejércitos rusos que operan en el Sur, éstos no deben economizar ya las municiones.

Los aprovisionamientos de municiones se hallan ahora completamente organizados y el rendimiento actual de las fábricas es muchas veces mayor que hace pocos meses.

ESPAÑA

DIVERSAS

MADRID, octubre 19—El "Diario Universal", órgano del conde de Romanones, en su número de hoy contesta a ciertas insinuaciones del periódico parisién "Le Temps", publicadas en un reciente artículo.

A este respecto manifiesta que si los liberales llegaran al poder, a pesar de las simpatías por los aliados respetarían la neutralidad declarada por el actual gobierno, por ser una expresión de la voluntad unánime de la nación.

MADRID, octubre 19 — Anuncian de Pontevedra, que los pescadores de Marín vieron una formidable escuadra inglesa, que navegaba hacia el Sur.

Se cree que se trate de trasportes de tropas al Mediterráneo.

FRANCIA

CONTRA LA CENSURA

PARIS, octubre 19 — La prensa republicana departamental manifestó su adherencia a la protesta formulada por la prensa parisiense contra la censura, en lo que se refiere a la política interna.

EL MINISTRO DE FRANCIA EN SOFIA

PARIS, octubre 19—M. Panafieu, ministro de Francia en Sofía, y el personal de la legación, llegaron a París.

El ministro Panafieu comunicó a M. Marguerie, director del gabinete del ministro de Relaciones Exteriores, las condiciones en que la legación abandonó a Sofía.

DIVERSAS

PARIS, octubre 19 — M. Pierre Baudin entregó a la Asociación de Estudiantes de esta capital un mensaje de los estudiantes brasileños, en el cual manifiestan estos últimos su simpatía y su admiración por Francia, y sus deseos de que alcance la victoria final.

PARIS, octubre 19—Telegrafían de Saint Etiene que descarriló esta mañana cerca del túnel de Vendranges un tren con convalecientes.

Algunos vagones cayeron en una hondonada. Se envió un tren especial para prestar auxilios.

Se anuncia que del accidente resultaron seis muertos y varios heridos.

LONDRES, octubre 19 — Telegrafían de Amsterdam que se asegura que cunde una epidemia de cólera entre las tropas austriacas que operan en la región de Brody, en la frontera ruso-galitziana.

AUSTRIA-HUNGRIA

SUICIDIO DE UN GENERAL

LONDRES, octubre 19 — Una información de Viena, recibida por la agencia Reuter, anuncia que el general Pickler se suicidó de un tiro de revólver, porque temía que la operación que debía practicársele no aliviara la enfermedad que padecía.

BELGICA

DIVERSAS

PARIS, octubre 19 — Telegrafían de Amsterdam que, según noticias procedentes de Bélgica los aeroplanos aliados bombardearon los establecimientos militares de Berchem.

A pesar de haber sido objeto del fuego de la infantería alemana, pudieron regresar indemnes a sus bases.

SUD AMERICA

EL TRASPORTE INGLES "MACEDONIA"

MONTEVIDEO, octubre 19 — Nuevamente se hizo hoy mar afuera, con rumbo al Este, el trasporte de guerra inglés "Macedonia".

LA NAVEGACION DE ULTRAMAR

MONTEVIDEO, octubre 19 — Procedente de Londres, en viaje para esa, llegó el vapor inglés "Swedish Prince", sin novedad a su bordo.

VARIAS INFORMACIONES

DIVERSAS

PARIS, octubre 19 — Comunican de Rotterdam que dos empleados del registro civil expidieron certificados falsos que sirvieron para la redacción de pasaportes.

Esto descubrimiento causó gran impresión en esa ciudad y se tomaron medidas en todo el reino para evitar la repetición de ese delito.

DE LA SEGUNDA EDICION DE AYER

COMUNICADO AUSTRIACO

NUEVA YORK, octubre 19 — Se ha recibido de Viena el siguiente comunicado oficial del gobierno austriaco:

"No se han producido acontecimientos de especial importancia ayer en la Galitzia oriental.

"En el frente del Ikwa, y en las regiones de las fortalezas volynianas, Korkin y en el Styr inferior, el enemigo emprendió varios ataques violentos. Cerca de Kulikovitchi, Novo Selki y Rafalowka, la batalla continúa. En todos los demás puntos el enemigo fué rechazado ayer con grandes bajas.

"Las tropas austro-húngaras rechazaron también fuertes ataques rusos en el Szezara superior.

EN LOS BALKANES

NUEVA YORK, octubre 19 — El comunicado oficial austriaco recibido de Viena, relativo a las operaciones contra Serbia, dice lo siguiente:

"Una división serbia fué derrotada en la región de Avala y se retira por ambos lados del camino hacia el Sur. Nuestras tropas atacan actualmente a algunos destacamentos enemigos, que quedaron al Norte de Avala.

"En Kalja el enemigo se vió también obligado a retirarse.

"En el distrito de Maeva, y en ambos márgenes del Morava inferior, los alemanes van ganando terreno.

"Los búlgaros ocupan las alturas de Mekln, Peroin y Badinzub.

"Más al Sur avanzaron hacia Egri Palanka."

OPERACIONES AUSTRO-ITALIANAS

NUEVA YORK, octubre 19—Telegrafían de Viena el siguiente comunicado oficial:

"En el Isonzo, los italianos volvieron a desarrollar gran actividad.

"Anoche se produjeron tenaces batallas en la sección Noroeste de la meseta de Doberdo, cerca de Peteano.

"Un fuerte ataque de infantería contra nuestras posiciones de ese lugar llegó a nuestros alambrados de púa en algunos puntos; pero el enemigo fué rechazado con grandes bajas.

"Fuera de esto, en la región del litoral y en la frontera tirolesa, no hubo más que combates de artillería."

EL ASUNTO DEL "FRYE"

NUEVA YORK, octubre 19 — Comunican de Wáshington que el departamento de Estado publicó el texto de una nota de Alemania, por la cual conviene este país en someter el asunto del "William P. Frye" al tribunal de La Haya.

Ha quedado entendido que de hoy en adelante los buques de guerra alemanes no hundirán a buques mercantes norteamericanos, a menos que conduzcan contrabando de guerra absoluto.

Además, para la seguridad de los norteamericanos que se hallan a bordo de los buques que hundan, adoptarán medidas más seguras que su simple embarque en los botes.

INFORMACIONES COMERCIALES

CEREALES PARA EUROPA

Cargamentos en viaje

LIVERPOOL, octubre 19 —Existen actualmente a flote, con destino a puertos del Reino Unido, 274.130 toneladas de harina y trigo, y 112.378 toneladas de maíz. En la semana próxima pasada, los cargamentos en viaje para los mismos puertos alcanzaban a 228.214 toneladas de trigo y 372.643 de maíz. En igual semana de 1914, había a flote para el Reino Unido, 489.846 toneladas de trigo y 380.278 toneladas de maíz.

Con destino a puertos del continente europeo, están a flote 677.370 toneladas de trigo y harina y 416.872 toneladas de maíz. En la semana próxima pasada había a flote para esos puertos, 553.285 toneladas de trigo y harina y 368.143 toneladas de maíz. En igual semana de 1914 los cargamentos en viaje sumaban toneladas 367.224 de trigo y harina y toneladas 146.590 de maíz.

LA AGRICULTURA MUNDIAL

Embarques de cereales en la semana

LIVERPOOL, octubre 19 — Los embarques mundiales de cereales en esta semana suman, en toneladas

Trigo, 342.400; maíz, 192.786, lino, 25.004 avena, 69.33?, cebada, 23.163.

Durante la semana próxima pasada fueron embarcados en toneladas

Trigo, 342.857, maíz, 158.112, lino 31.200; avena, 37.928, cebada, 27.000

En igual semana de 1914 se embarcaron, en toneladas

Trigo, 185.138; maíz, 115.988, lino, 3.384; avena, 57.818, cebada, 41.679.

SEMENTERAS DE MAIZ DE ESTADOS UNIDOS

NUEVA YORK, octubre 19 — Las noticias que se reciben del interior son satisfactorias para las sementeras de maíz, que se ven favorecidas por el buen tiempo después de las últimas heladas.

SITUACION DE LOS MERCADOS DE GRANOS

NUEVA YORK, octubre 19 — Hoy se tuvo en este mercado un buen aumento en las entradas de trigo.

CHICAGO, octubre 19 — En este mercado se operó tranquilamente tanto para el trigo como para el maíz y la avena.

DULUTH, octubre 19 — Tanto para las entregas en este mes como en diciembre, este mercado de lino operó sostenido.

MERCADO DE ALGODON

LIVERPOOL, octubre 19 — El algodón de entrega en este mes se cotizó a 7.12 peniques la libra, a 7.13 peniques la libra para diciembre, a 7.14 peniques para enero y a 7.09 peniques para marzo.

Se vendieron hoy 10.000 pacas de algodón.

NUEVA YORK, octubre 19 — El algodón de entrega en este mes se vendió a 12.53 centavos por libra; para noviembre, a 12.68; para diciembre, a 12.84, y a 13.07 para enero de 1916.

OSCILACIONES EN LOS PRECIOS DE LOS CEREALES

LIVERPOOL, octubre 19—El trigo para entregar en este mes y en noviembre, se vendió con baja de 3 peniques por quarter, comparados con los precios de ayer.

El maíz de entrega en este mes y en noviembre, cerró con alza de 1 1/2 peniques por quarter.

NUEVA YORK, octubre 19 — El trigo para entregar en Diciembre bajó 1/4 de centavo oro por bushel.

El maíz de entrega en diciembre bajó 5/8 de centavo oro por bushel.

DULUTH, octubre 19—El lino para las entregas en este mes, subió 1/4 de centavo oro por bushel. Para diciembre subió 1 1/2 centavo oro.

BOLSA DE PARIS

PARIS, octubre 19—Esta Bolsa de Comercio operó en calma.

La renta francesa de 3 por ciento se cotizó a 66 1/2 por ciento.

La libra esterlina se vendió a 27.55 francos.

EN EL STOCK EXCHANGE

LONDRES, octubre 19—Este Stock Exchange operó hoy con mejor tono que ayer, a raíz de las noticias que se recibieron respecto del reconocimiento de Carranza como presidente de México.

No se notaron cambios en las cotizaciones de las acciones de los ferrocarriles ingleses.

MERCADO MONETARIO LONDINENSE

LONDRES, octubre 19 — No hubo cambio de importancia en este mercado monetario. Los descuentos y préstamos privados se hicieron a tipos firmes.

BONOS ARGENTINOS EN TESORERIA

LONDRES, octubre 19 — Los bonos argentinos de tesorería se cotizaron a precios firmes y con demanda activa.

FERROCARRILES ARGENTINOS

LONDRES, octubre 19 — En las acciones de los ferrocarriles argentinos hoy se operó en calma y a precios que marcaron diferencias sensibles con los de ayer.

MERCADO DE CARNES

LONDRES, octubre 19 — Para ser entregados al consumo llegaron hoy, procedentes de Buenos Aires 1.000 cuartos traseros "chilled". Los cuartos traseros se cotizaron a 5 chelines y 6 peniques por "stone" de ocho libras, y los cuartos delanteros a 4 chelines y 9 peniques.

PRECIOS Y COTIZACIONES

TITULOS Y ACCIONES

LONDRES, octubre 19—

Títulos prov. B. A. 3 1/2 o/o 37 1/2.
Idem ídem de 4 1/2 o/o 87.
Obras de salubridad 5 o/o 91 1/2.
F. C. Sud, ordinarias 80 1/2.
F. C. Oeste, ordinarias 83.
F. C. Argentino, ord. 83 1/2.
F. C. B. A. al P. ord. 44 3/4.
Descuento oficial 5 o/o.
Consolidados británicos 65.
Banco Anglo Sudamericano lb 5 15/16.
British Argentine Meat Co. 12} 9 d.
Compañía Forestal lb 3 d.
Compañía Harrods pref. 15].

PARIS, octubre 19 —
Renta francesa 66 1/2
Descuento oficial 5 por ciento

BERLIN, octubre 19—
Descuento oficial 5 o/o.

NUEVA YORK, octubre 19 —
Empréstito argentino 1909 92 1/4.

MONTEVIDEO, octubre 19—
Empréstito brasileño 80
Empréstito de conversión $1.50.
Deuda consolidada 62.

CAMBIOS

PARIS, octubre 19 —
La libra esterlina, francos 27.55.

NUEVA YORK, octubre 19—
La libra esterlina, dollars 4 65 3/4.
Idem por cable, id 4 69.375
Idem ídem a 90 días, 4 64.625.
Los 4 marcos, cents 82 3/8.

GUERRA DE ITALIA CONTRA AUSTRIA Y TURQUIA

POSICION CONQUISTADA POR LOS ITALIANOS EN CORDEVOLE

EN LA ZONA DE FALZAREGO GANAN TERRENO

INFORMES OFICIALES

ROMA, octubre 19 — El texto del parte oficial de ayer, que publican los diarios esta mañana, es el siguiente:

"Sobre toda la frontera del Tirol aumenta la actividad de nuestras tropas y también la del enemigo, con el apoyo de la respectiva artillería.

"El día 16 se verificaron encuentros de alguna importancia en el Torreón situado en la zona del Tonte, aun disputado a la infantería enemiga, frente a Pregasina, donde estas últimas fueron rechazadas.

"Destacamentos enemigos intentaron acercarse a las posiciones recientemente ocupadas por nosotros a la entrada de Valtravenanzes, en el Boite. El ataque no tuvo resultado.

"La noche del 16, nuestras patrullas se acercaron resueltamente a las defensas enemigas en Selkofel, valle de Sexten, arrojando bombas que causaron destrozos en las trincheras, infligiendo graves pérdidas a sus defensores.

"En el Carso, el día 16, nuestras tropas avanzaron con todo éxito en el sector del monte San Michele. Este avance completó la acción del día 14, permitiéndonos afirmarnos y extendernos en la posición conquistada a lo largo de las pendientes septentrionales del monte".

ROMA, octubre 19 — Oficialmente anuncian que las operaciones de guerra en la zona del Tirol-Trentino han progresado notablemente en las 24 horas trascurridas de la publicación del último parte oficial.

En el sector del Alto Cordevole, las tropas italianas se apoderaron de posiciones situadas a una altura de 2.249 metros.

En la zona de Falzarego, otros contingentes expedicionarios ocuparon posiciones a 2.277 metros.

En el Carso se han señalado violentos duelos de artillería

EL GENERAL ZUPPELLI

ROMA, octubre 19 —Desde el cuartel general comunican que el ministro de Guerra, general Zuppelli, se encuentra desde anteayer con el rey. A las conferencias, asisten también los generales Cadorna y Porro

ACTITUD DEL PAPA

PARIS, octubre 19 — El cardenal Casquet escribió al "Corriere d'Italia" dejando comprender que el Papa renunciaría al poder temporal para intervenir en el congreso de Europa.

EL PRINCIPE AMADEO DE SABOYA

ROMA, octubre 19 — El príncipe Amadeo de Saboya, hijo del duque de Aosta, fué destinado a un regimiento de artillería de campaña, lo que se considera como una distinción por su comportamiento durante el período que sirvió como simple soldado en un regimiento de artillería a caballo.

El general al mando de la artillería, al comunicar la noticia al duque de Aosta, dijo que "la artillería de campaña tendrá desde hoy el alto honor de contar entre sus aspirantes a S. A. real Amadeo de Saboya, quien continuará las tradiciones militares de su gloriosa estirpe".

DIVERSAS

ROMA, octubre 19—Dicen los diarios que al proceder a la detención de la condesa Voicovich, la policía cometió un lamentable error.

El gobierno dispuso inmediatamente que las detenidas fueran puestas en libertad.

Un alto funcionario del gobierno presentó a la condesa Voicovich y a una hija suya, las excusas oficiales, sin perjuicio que la cancillería cumplirá con su deber con las autoridades montenegrinas.

ROMA, octubre 19 — La condesa Voicovich, que por indicación de la policía de Venecia, fué detenida al llegar a Florencia, es madre del jefe del gabinete civil del rey Nicolás.

Ha salido esta noche para Florencia un funcionario del ministerio del Interior a objeto de iniciar un riguroso sumario.

Dicen los diarios que la condesa Voicovich, aceptó las excusas que le fueron presentadas, agregando que reconoce que en estos momentos, todo error se justifica.

El incidente, si bien enojoso, no tendrá mayor importancia.

ROMA, octubre 19 — Telegrafían de París al "Giornale d'Italia", que la renombrada artista M. Réjane, iniciará en breve una temporada teatral en Italia, y donará las utilidades para la compra de lana necesaria para la confección de la indumentaria invernal de los soldados.

LONDRES, octubre 19—El corresponsal del "Morning Post" en Roma, comunica a su diario que el Papa, Benedicto XV, se negó a recibir en audiencia a una familia distinguida italiana de Trieste, aunque recibió a otros visitantes.

El hecho es objeto de variados comentarios.

ROMA, octubre 19 — El cardenal Amette, arzobispo de París, llegó esta mañana.

Se atribuye su viaje al deseo de conferenciar personalmente con los dirigentes de la política vaticana, acerca de los asuntos de actualidad.

NACIONALES -- SERVICIO EXCLUSIVO PARA "LA PRENSA" DE SUS

Idem idem a 90 días, cents 53 1/2.
El dollar sobre París, frs. 5.85 1/4.
Idem idem a 90 días, frs. 5.84 1/2.
Idem sobre Italia, liras 6.39.
Idem por cable, id 6.38.
Cambio sobre Holanda, 40 7/8.
Idem por cable, id 41 1/8.
Idem sobre Suiza, francos 5.31.
Idem por cable, id 5.30.
Corona, austriaca cts. 14.80
Idem escandinava, cts. 26.10.
Peseta española, cts. 19.

SANTIAGO DE CHILE, octubre 19

El peso papel cban. 9 1.32.
El peso papel oficial, 9 1/16.
Oro: 103 1/2.

MADRID, octubre 19—

Agio del oro, 2.40.

LISBOA, octubre 19—

Agio del oro, 55.

CEREALES

TRIGO

NUEVA YORK, octubre 19—

Colorado amer., diciembre, bushel. cent 113 7/8.

CHICAGO, octubre 19—

Colorado amer., diciembre, bushel. cent. 106 1/4.
Idem idem, mayo, id id 107 3/8.

WINNIPEG, octubre 19—

Trigo colorado americano, octubre, por quárter, 102 1/4.

LIVERPOOL, octubre 19—

Trigo colorado, americano, octubre, por quárter 51| 3 d.

SEMILLA DE LINO

HULL, octubre 19—

Lino para octubre y noviembre, por quárter de 416 libras 56| 9 d.

CALCUTA, octubre 19—

Lino entrega octubre y noviembre, cada 410 libras 59| 3 d.

DULUTH, octubre 19—

Lino para octubre, por bushel, cent. 183 1/4.
Id id para diciembre, id id 184 1/2.

WINNIPEG, octubre 19—

Lino entrega noviembre, por bushel. cent 166 1/2.

MAIZ

CHICAGO, octubre 19—

Maíz mixto, para diciembre, bushel, cent. 60 1/8.

LIVERPOOL, octubre 19—

Maíz Río de la Plata, octubre y noviembre, por quárter 32| 7 1/2 d.

AVENA

CHICAGO, octubre 19—

Avena para diciembre, por bushel, cent. 38 3/4.
Id para mayor. id id 39 3/4.

OTROS PRODUCTOS

LONDRES, octubre 19—

Carne cong. chilled, 5| 6 d.
Idem idem delanta 4| 9 d.
Plata en barras, onza 23 15/16
Cobre, cont. ton. libs. est. 72.17, 6 d.
Id a 90 días, id 73.7, 6 d.
Idem electrolítico, 83.
Estaño, cont. id 152.
Idem a 90 días, id id 153.15|.
Plomo, id 24.8| 9 d.
Cinc, id 63.

NUEVA YORK, octubre 19—

Plata en barras, onza cents 48 5/8.
Estaño, libra, cts. 32 7/8.
Plomo, id id 4.50.

ITALIA

EL PROCESO PORTER CHARLTON

DECLARACION DEL ACUSADO

IMPRESIONANTE RELATO

La audiencia secreta

ROMA, octubre 19—El proceso de Como despierta en el público un relativo interés.

El plazo de la primera audiencia se invirtió en el interrogatorio del acusado, quien, resueltos por la Corte los primeros incidentes promovidos por la defensa, empezó a relatar la historia de sus amores con Mary Scott, que más tarde llegó a ser su esposa.

Contestando a las preguntas que le fueron dirigidas por el presidente de la Corte, Porter Charlton en la sesión de ayer expuso que conoció a Mary Scott siendo su compañera de oficina en el National City Bank.

"Tenía entonces, dijo, 20 años; a esa edad yo no podía tener nociones exactas de la vida. Me enamoré locamente de Mary Scott, sus encantos me embargaron completamente, y a pesar de que me llevaba algunos años, no resistí a la ardiente pasión y le pedí su mano. El matrimonio se efectuó no obstante la oposición de mis padres. Mary, aunque durante nuestras horas de amor me había contado su historia, no permitió que la interrogara acerca de sus parientes y de su pasado. En aquel momento, dominado por completo por un amor loco, fatal, no podía yo dar mayor alcance a sus palabras, que después cuando la fatalidad me empujó a cometer el crimen, comprendí en toda su terrible verdad. Mi existencia dependía del secreto de la vida de la mujer a la cual había dado todo mi amor.

"Nos casamos. Celebrada la ceremonia, resolvimos emprender nuestro viaje de boda a Italia; elegimos como punto de estada el lago de Como. Nos embarcamos en el vapor "Duca d'Aosta" y llevábamos pocos días de viaje cuando se produjeron los primeros disgustos; Mary Scott era sumamente celosa; el sólo hecho de conversar con algunas de nuestras compañeras de viaje, conversaciones de simple cortesía, bastaba para despertar en ella ímpetus de rabia, ráfagas de cólera que la llevaban a escenas violentas, a excesos deplorables.

"Nos quedamos en Génova tres días; siempre dominada por los celos, Mary, me enfrentaba continuamente las atenciones que tuve durante la travesía con las compañeras de viaje. Llegó hasta insultarme, amenazarme; sus celos no tenían límites.

"Al fin llegamos a Como, donde conocimos a Ispalatoff, quien nos ayudó a encontrar la quinta de Moltrasio, en donde algunos días después nos instalamos.

"Creía poder empezar una nueva vida, diferente de la que llevé durante el viaje; creía que, instalados en aquel rincón tranquilo, sonriente, encantador, Mary se hubiera tranquilizado, hubiera olvidado sus celos por nada justificados, pues, lo declaro aún hoy ante la majestad de la Corte, mi amor era tan sólo para ella.

"Vanas esperanzas. El carácter de Mary, no sufrió ninguna modificación, y los incidentes no tardaron en reproducirse. A los incidentes siguieron escenas vulgares, bajas, que me causaron honda impresión, que perturbaron más hondamente mi espíritu, de joven inexperto, de hombre que no conocía la vida, y que me trastornaron por completo, llegando hasta hacerme perder en ciertos momentos la noción de la dignidad.

"Comprendía yo que las cosas se acercaban a su epílogo fatal y tenía miedo de que ese momento me sorprendiese."

Llegado a este punto de su impresionante relato, que el procesado hizo lentamente, con mucha tristeza, cansándose para encontrar las palabras italianas que no conocía, el acusado, con las lágrimas en los ojos, pidió al presidente de la Corte que le permitiera continuar su relato a puertas cerradas.

La Corte accedió al pedido y se hizo desalojar la sala de audiencias, en medio de las protestas del público, que se había apasionado por esta primera parte de la interesante causa.

Los diarios de Milán, que por estar más inmediatos a la ciudad de Como publican extensas crónicas, dicen que el acusado ha despertado una profunda piedad, en todos los que asistieron a la primera sesión.

Llama la atención el hecho de que los parientes de la víctima, representados por un hermano de Mary Scott, no se han constituído en parte civil.

ROMA, octubre 19 — Telegrafian de Como que al reanudarse hoy la vista pública del proceso incoado a Porter, el presidente de la Corte anunció que el interrogatorio del acusado había terminado en la sesión de ayer.

Antes de las declaraciones de los testigos, la Corte resolvió oir los informes de los peritos médicos-legales, los cuales llegan a la conclusión de que la salida de la masa encefálica fué producida por el golpe inferido a la víctima, excluyendo que la muerte haya sido producida por asfixia en el baúl.

LA EXPORTACION DEL ARROZ

ROMA, octubre 19 — Se reunieron en Vercelli los diputados de la provincia de Novara, los cuales, a petición de los agricultores, deberán gestionar del gobierno algunas medidas que les permita exportar el arroz de la última cosecha, cuyo rendimiento ha superado todo cálculo.

El decreto que prohibe la exportación del arroz coloca a los productores en una situación anormal.

Los diputados resolvieron presentar un memorial al gobierno, encomendando su redacción al diputado Gambarotta.

Exportación e importación

ROMA, octubre 19 — Comparando las entradas que por concepto de derecho de importación tuvo el Erario, en el mes de septiembre pasado, con el correspondiente mes del año anterior, se obtiene un aumento de 117 millones de liras.

En la exportación el aumento, en igual fecha, fué de 27 millones de liras.

Un parricidio

ROMA, octubre 19 — Telegrafian de Civitavecchia que en la tarde de hoy un niño de once años de edad, Rugero Di Raffaele, después de un breve altercado con su mamá, Angela Di Pomponio, la mató de un tiro de fusil.

El próximo consistorio

ROMA, octubre 19 — En los círculos católicos se dice que en el consistorio que será convocado en el próximo mes de noviembre, el papa designará para la púrpura a los arzobispos de Vercelli y Boloña, monseñores Teodoro Valfré di Bonzo y Jorge Gusmini.

Circula también el nombre del actual nuncio apostólico en Viena, monseñor Rafael Scapinelli di Leguigno, arzobispo titular de Laodicea.

LA SITUACION EN LOS BALKANES

AVANCE DE LOS ALEMANES Y BULGAROS EN TERRITORIO SERBIO

OCUPACION DE VRANJA Y DE VARIAS ALDEAS

LAS COMUNICACIONES ENTRE NISH Y SALONICA

ITALIA DECLARA LA GUERRA A BULGARIA

CAMPAÑA CONTRA SERBIA

NUEVA YORK, octubre 19—Comunican por radiotelegrama desde Berlín, que el estado mayor alemán dió hoy a la publicidad el siguiente informe oficial sobre las operaciones en Serbia:

"Las tropas austro-húngaras bajo el mando del general von Koevess, ocuparon la ciudad de Obrenovatz.

"Al Sur de Belgrado, unidades austro-alemanas llegaron, después de una batalla, a las alturas al Este de Vranio, al Sur de Ripanj y al Sur de Grocka sobre el Danubio y avanzaron unas doce millas a lo largo del ferrocarril.

"El ala derecha del ejército del general Von Gallwitz ocupó la región al Oeste de Seone, así como las aldeas de Vobanj y Mala Krisna en la meseta de Lucica, y arrebató al enemigo también los pueblos situados al Sud-Este de Bozevatz hasta Miaijenovatz.

"El ejército búlgaro, bajo el mando del Bognitcheff, avanzó por vía de Inowo hacia Miajecaj, en dirección al valle del Pirot y en dirección a Nisch, habiendo a unas cuarenta millas al Oeste de Pirot.

"Otras tropas búlgaras ocuparon Vranja en el valle del Morava superior, y más hacia el Sur los búlgaros ya cruzaron la línea de Egri Palanka a Istip."

LONDRES, octubre 19—Telegrafian de Atenas que se combate encarnizadamente en la región de Ristovac y Vranya.

Los serbios recibieron refuerzos considerables.

Más allá de Vranya quedaron cortadas las comunicaciones telegráficas.

PARIS, octubre 19 — Telegrafian de Atenas que los búlgaros al mando de oficiales alemanes, siguen atacando la vía férrea de Nish a Uscub.

Los serbios los rechazan en Vranya.

NUEVA YORK, octubre 19 — Telegrafian de Washington, que la legación de Bulgaria en esta capital, anuncia que los búlgaros se apoderaron de Vranya.

Cuatro ejércitos operan contra Serbia. La opinión de los miembros de la legación, ahora que está ocupada Vranya, es de que un gran ejército se hallará frente a Nish antes de tres días.

NUEVA YORK, octubre 19—Telegrafian de Milán que el corresponsal del "Secolo" en Bucarest, telegrafía a su diario que los serbios tratan de ocupar a Widin, con objeto de impedir que los alemanes establezcan comunicaciones con los búlgaros por el camino de Lom Palanka.

El ejército serbio trata de rodear a los búlgaros que operan en dirección al río Timok.

LONDRES, octubre 19—El "Daily Chronicle" publica un telegrama de Roma que reproduce noticias de Bucarest, según las cuales los serbios tomaron doscientos prisioneros y cuatro cañones en el sector de Gornaveo. Las bajas enemigas en muertos y heridos fueron numerosas.

Los serbios resultaron victoriosos en la región de Timok y tomaron trescientos prisioneros.

PARIS, octubre 19 — Un telegrama de Salónica, de origen griego dice que los austro-alemanes ocuparon la línea entre el río Zelestitza y Khavitza, y que los refugiados serbios afluyen a la frontera griega.

PARIS, octubre 19 — La "Gaceta de Frankfort", dice, según telegramas de Lausanne, que los serbios y búlgaros combaten encarnizadamente en las regiones de Valandovo, y Strumitza. Los serbios se mantienen en el terreno con una energía extraordinaria.

Todo el Norte de Serbia está trasformado en una vasta fortaleza.

PARIS, octubre 19 — Telegrafian de Atenas que el diario "Hestia" dice que el vigor de los ataques austro-alemanes contra los serbios ha disminuído.

Las tropas imperiales parecen esperar refuerzos para reanudar la ofensiva.

LONDRES, octubre 19—El "Morning Post" recibió una correspondencia de Budapest, fechada el 8 del corriente mes, que da cuenta del paso del río Drina por los austro-húngaros.

Dice el corresponsal que los serbios aniquilaban a los soldados a medida que se presentaban en la orilla del río, y pronto se vió que sería imposible efectuar el paso del río sin destruir antes la artillería serbia. Algunos oficiales de artillería se ofrecieron como voluntarios y cruzaron el río con alambres de teléfono para poder observar los cañones enemigos e indicar su ubicación; pero no se volvió a saber de esos oficiales y es probable que los serbios los hayan hecho prisioneros cuando pisaban la orilla opuesta.

Finalmente, los austro-húngaros cañonearon vigorosamente las posiciones serbias desde las seis hasta las diez de la noche, y al mismo tiempo iniciaron la construcción de tres pontones, dejando una distancia de mil metros entre uno y otro. Unos mil hombres consiguieron llegar a la orilla opuesta en pequeños y grandes botes. Los pontones fueron destruídos repetidas veces antes de que un sólo hombre hubiera podido cruzarlos, y centenares de cadáveres fueron arrastrados por el río.

Un oficial austriaco herido manifestó al corresponsal que cuarenta mil hombres debían cruzar el río en una noche y los soldados llevaban raciones para tres días. Calcula ese oficial en cuatro mil el número de los muertos y heridos que los austriacos tuvieron esa noche.

PARIS, octubre 19—Según la relación de las operaciones franco-serbias antes del ataque a Strumitza publicadas en esta capital, los búlgaros tuvieron pérdidas considerables, batallones enteros fueron aniquilados al Nordeste del Doiran, cerca de Vardar y Valandovo, donde los aliados tuvieron una importante participación. Los búlgaros contratacados huyeron al territorio búlgaro perseguídos por los serbios.

LAS COMUNICACIONES ENTRE NISH Y SALONICA

PARIS, octubre 19—Según informaciones de fuente autorizada han quedado interrumpidas las comunicaciones entre Nish y Salónica.

También se anuncia de fuente fidedigna que el telégrafo entre Nish y Salónica está interrumpido. Se supone que estas comunicaciones han sido cortadas por los búlgaros.

Sin embargo, algunos diarios publican un telegrama de Atenas en el cual se desmiente la interrupción de comunicaciones entre la capital Serbia y el puerto griego.

ACCION DE LOS ALIADOS CONTRA LOS BÚLGAROS

LA ACTITUD DE RUMANIA Y DE RUSIA

ACTITUD DE GRECIA

NUEVA YORK, octubre 19 — El corresponsal del "New York Herald" en Londres comunica a su diario que el primer ministro de Grecia, Zaimis, declaró que Grecia estaba decidida a resistir toda tentativa que hagan los búlgaros para penetrar en territorio helénico en el curso de su campaña, cuyo principal objetivo es destruir la línea férrea de Salónica a Nisch.

El mismo despacho dice que la declaración de guerra de Italia a Bulgaria ejerce gran influencia sobre la política de Grecia y de Rumania, y los diplomáticos de las potencias de la entente hacen esfuerzos para obtener la adhesión de esos dos reinos.

LONDRES, octubre 19—Un telegrama de Atenas, fechado el 18nes, dice las siguientes palabras del diario "Neon Asty":

"El gobierno griego sigue con gran interés el desarrollo de las operaciones militares en la frontera serbio-búlgara, a proximidad del territorio griego.

"En una reciente reunión del consejo de ministros se adoptaron medidas para el caso que esas operaciones trajeran a los búlgaros a territorio griego. El gobierno está resuelto a no tolerarlo".

PARIS, octubre 19—Telegrafian de Zurich que los diarios alemanes anuncian una crisis interna en el gabinete griego.

Dicen que se producirán modificaciones en su composición, y el señor Goumaris asumirá la presidencia del consejo, mientras que el señor Zaimis desempeñará la cartera del Interior.

PARIS, octubre 19—Telegrafian de Salónica que llegó a aquella ciudad el estado mayor griego.

ACCION DE LOS ALIADOS

PARIS, octubre 19 — Telegrafian de Atenas que los franceses derrotaron a los búlgaros que se dirigían hacia el ferrocarril de Salónica a Nish, y les infligieron crecidas bajas.

El diario "Hestia" dice que la oportuna llegada de las tropas francesas salvó al ferrocarril de ser cortado.

Otro telegrama de Salónica asegura que las comunicaciones con Nish no han sido interrumpidas. Esta mañana llegó a aquel puerto el primer tren con soldados franceses heridos y con las existencias del Banco Nacional Serbio trasladado a Salónica por la vía de Monastir.

El tren llevaba señales de balas por haber pasado a través de la región en que se combate.

ROMA, octubre 19—Dice "Il Messaggero" que actualmente 100.000 franceses y 200.000 ingleses apoyan al ejército serbio.

Agrega que tales fuerzas no fueron sacadas de Gallipolis, donde las operaciones continuarán como de costumbre, de acuerdo con los planes que el comando superior se ha trazado y que se desarrollan con toda normalidad.

Las fuerzas que los aliados enviaron a Serbia, continúa "Il Messaggero", se formaron en las bases que los aliados tienen en el Mediterráneo, y fueron aumentadas con las considerables reservas de que ambos ejércitos disponen.

"Il Messaggero" al terminar su información, que dice merecerle todo crédito, anuncia también que Francia e Inglaterra asumieron en esta nueva lucha, el peso mayor, firmemente resueltas a triunfar en los Balkanes.

PARIS, octubre 19—Un despacho de Atenas anuncia que los ministros de Francia e Italia en esa capital, aseguraron al gobierno griego que han sido embarcados grandes refuerzos de tropas para los Balkanes.

Esta notificación está contenida en una nota, en la cual esos diplomáticos sostienen la opinión de que el tratado entre Grecia y Serbia obliga a los griegos a ayudar a los aliados contra los búlgaros.

Los ministros de la Gran Bretaña y Rusia se adhirieron, haciendo enérgicas observaciones a Grecia.

NUEVA YORK, octubre 19—Telegrafian de Atenas que siguen desembarcando las fuerzas franco-británicas en tan gran número que es imposible llevarlas a todas por tren al frente.

Una parte de ellas se dirige a Serbia a marchas forzadas, a través del territorio griego.

PARIS, octubre 19 — Telegramas de Atenas confirman la noticia de los primeros combates entre fuerzas aliadas y búlgaros y la toma de Strumitza por los serbios y los aliados.

De Salónica comunican que un telegrama retrasado anuncia que una división búlgara fué completamente aniquilada en Rila, cerca de Doiran.

Circula el rumor de que los búlgaros evacuaron a Petrich y Melnik.

Los habitantes y las autoridades civiles abandonaron el puerto de Dedeagatch en donde no quedó más que una pequeña guarnición.

ACTITUD DE ITALIA

DECLARACION DE GUERRA A BULGARIA

ROMA, octubre 19—Un comunicado oficial del ministerio de Relaciones Exteriores a la prensa, anuncia que habiendo Bulgaria iniciado las hostilidades contra los enemigos de Italia, y combatiendo contra los aliados, el gobierno, por orden del rey, declaró que el estado de guerra existe entre Italia y Bulgaria.

ROMA, octubre 19—La declaración oficial del estado de guerra entre Italia y Bulgaria, conocida por las ediciones extraordinarias de los diarios, no ha sorprendido a ninguno, pues desde hace varios días la opinión pública preveía el acontecimiento.

En los telegramas anteriores enviados a ese diario, basándome sobre informes de fuente fidedigna, anticipé la noticia que con motivo de los sucesos en los Balkanes estábamos en vísperas de graves acontecimientos.

ROMA, octubre 19—Los diarios no hacen comentario ninguno al comunicado oficial.

En los círculos políticos se asegura que la escuadra recibió ayer la orden para abandonar su fondeadero.

ROMA, octubre 19—El ministro de Marina mantuvo anoche una larga conferencia con el ministro Sonnino.

"Il Messaggero", refiriéndose a una eventual expedición, asegura que el gobierno, en previsión de los acontecimientos, había tomado todas las medidas pertinentes y que la armada italiana se encuentra en condiciones de cumplir con su deber, respondiendo a los anhelos del país.

NUEVA YORK, octubre 19 — El corresponsal en Roma del "New York Herald", telegrafía a su diario que Víctor Manuel firmó, estando en el cuartel general, la declaración de guerra a Bulgaria.

Agrega que buques de guerra italianos hállanse en viaje, con rumbo a Deanogetch.

LONDRES, octubre 19—La noticia de la declaración de guerra a Bulgaria, por parte de Italia, produjo en esta capital un gran regocijo.

Los diarios, al publicar los telegramas que les son enviados por sus corresponsales, manifiestan toda su simpatía y agradecimiento al gobierno y al pueblo italiano.

EN RUMANIA

PARIS, octubre 19 — Telegrafian de Bucarest, que los ex presidentes del Consejo Filipesco y Take Jonesco, combatirán a Bratiano en el Parlamento, si el jefe del gabinete no se decide a indicar con precisión cual ha de ser la actitud de Rumania en el actual conflicto.

PARIS, octubre 19 — Comunican de Bucarest que la federación de los partidos intervencionistas celebrarán el domingo dos grandes "meetings".

DIVERSAS

LONDRES, octubre 19—Se anuncia que un regimiento búlgaro se negó a combatir contra los serbios en Cadi Bogatz y mató a su coronel.

Ese regimiento fué rodeado y diezmado por el resto de la división.

NUEVA YORK, octubre 19—Telegrafian de Nápoles que viajeros llegados de Rumania por mar, declaran que el verdadero propósito de la lucha en los Balkanes, desde el punto de vista de los aliados, no es impedir que sean enviadas municiones y víveres a Constantinopla, sino evitar que los centrales interrumpan las remesas de municiones enviadas a Rusia por los aliados, por el ferrocarril a Salónica.

Afirman que los búlgaros están en excelentes condiciones para realizarlo, a la vez que para privar a los serbios de las municiones procedentes de la misma fuente.

NUEVA YORK, octubre 19 — Telegrafian de Bucarest que el ministro de Serbia entregó al de los Estados Unidos, una protesta de su gobierno con motivo de la exterminación de los campesinos serbios por las tropas alemanas.

ACTITUD DE RUSIA

NUEVA YORK, octubre 19—Telegrafian de Londres que es inminente la declaración de guerra de Rusia a Bulgaria.

NUEVA YORK, octubre 19 — Telegrafian de Petrogrado que los preparativos rusos para atacar a Bulgaria están prácticamente terminados.

La campaña se iniciará muy en breve. Se anuncia que soldados turcos mandados por oficiales alemanes serán empleados en defender a Bulgaria, para evitar una lucha entre rusos y búlgaros, pues se temen deserciones entre estos últimos.

Se dice que entraron en Bulgaria más de cincuenta mil turcos y se siguen enviando más.

igual forma en nombre de los Estados Unidos.

Quedó convenido que el señor Arredondo será recibido por el presidente Wilson como representante diplomático, tan pronto como reciba las credenciales de su gobierno.

WASHINGTON, octubre 19 — Como quedó convenido ayer, el secretario de Estado y los embajadores y ministros de las repúblicas americanas que tomaron parte en la conferencia, notificaron hoy al señor Arredondo el reconocimiento del gobierno de Carranza por sus gobiernos respectivos. El primero de ellos fué el embajador de la Argentina, doctor Naón.

Se espera de un momento a otro que los demás ministros de las repúblicas que no participaron en la conferencia procedan en igual forma.

El señor Arredondo irá mañana a Saltillo a entregar esas cartas al presidente provisional señor Carranza.

WASHINGTON, octubre 19 — El señor Arredondo visitó hoy al secretario de Estado, Mr. Lansing. Al salir del despacho del secretario de Estado, dijo que saldrá pronto para Veracruz, llevando a Carranza las notas de los siete diplomáticos de la conferencia panamericana.

Se cree que Carranza nombrará inmediatamente su representante diplomático en esta capital y que la persona designada será el señor Arredondo, su primo hermano, que ya formó parte del gabinete de Carranza. Entretanto, quedará como encargado de negocios en esta capital el secretario de Arredondo, señor Juan Amidor.

La nota de Lansing a Arredondo dice en sustancia que los Estados Unidos resolvieron reconocer el gobierno provisional de Carranza y que esperan recibir, a la brevedad posible, al representante diplomático del gobierno "de facto" existente en México.

Se cree que Wilson por medio de una proclama establecerá la prohibición de exportar municiones para México, como medio de ayudar a Carranza en la pacificación del país, pero estableciendo que el actual jefe del gobierno mexicano puede importarlas sin restricción alguna.

LA DEFENSA NAVAL

Créditos para armamentos

WASHINGTON, octubre 19 — Los créditos de los departamentos de guerra y marina, que serán sometidos al Congreso para la defensa nacional en el próximo año, se elevan a las cantidades siguientes:

Para nuevas unidades navales y aumento del personal, en cinco años, 500.000.000 de dólares.

Para las reservas del ejército, material, armamentos y municiones, en cuatro años, 150.000.000.

Para las nuevas defensas de costa y modernización de las antiguas, en cuatro años 81.000.000.

Para el ejército continental, que se convertiría en un ejército regular, 25 millones.

Estos créditos seguramente se continuarán introduciendo en el presupuesto, en lo que se refiere al ejército regular, durante seis años, hasta completar la suma de 150.000.000 de dólares.

WASHINGTON, octubre 19 — Las características sugeridas para los nuevos cruceros acorazados del programa naval aprobado últimamente, señalan una clase especial de naves de 800 pies de largo y entre 90 y 100 de ancho o manga, con una velocidad de 35 millas por hora.

También los cruceros exploradores de la nueva flota serán diferentes de los cruceros construídos hasta hoy. Se les dará una velocidad que se mantendrá en 25 millas por hora. Se ha preferido esta velocidad constante al andar excesivo de corta duración.

Los nuevos destróyers tendrán una velocidad de más de 30 millas. Uno de los seis del contrato, que hizo sus pruebas el lunes, dió una velocidad de más de 32 millas.

Las acciones de la Bethlehem

NUEVA YORK, octubre 19 — Las acciones de la Bethlehem Steel Company llegaron hoy a 50, la cotización más alta que hayan alcanzado. Hace pocos años que se cotizaban a 20.

Circulan persistentes rumores sobre reorganización del capital de la compañía, emitiendo nuevas acciones ordinarias en proporción de diez por una de las actuales.

GRECIA

ACCIDENTE AL PRINCIPE ALEJANDRO

PARIS, octubre 19—Telegrafian de Atenas que el príncipe Alejandro, que se dirigía para asistir como delegado del rey a maniobras de artillería y galopaba a la cabeza de una batería, cayó del caballo y sufrió la fractura de una pierna.

La reina y el príncipe heredero lo acompañaron hasta el Pireo, desde donde lo condujeron a Atenas en una de las ambulancias del servicio sanitario del ejército.

FRANCIA

EN LA ACADEMIA DE CIENCIAS

PARIS, octubre 19—M. Digoudan, en la sesión celebrada por la Academia de Ciencias, comunicó que según los cálculos de M. Paby Blondel de Marsella, el planeta descubierto por el astrónomo español, señor Comas y Solá, de Barcelona, en 1899, era el planeta Amfitrea que se había perdido de vista desde treinta y seis años antes.

INGLATERRA

Fallecimiento de un sportsman

LONDRES, octubre 19—Acaba de fallecer, después de una breve enfermedad, sir Peter Walker, miembro de una conocida familia de sportsmen.

El extinto, que tenía cuarenta y un años, era miembro del comité nacional de hunting y antes había disputar a sus caballos carreras lanas. Se le veía a menudo en las reuniones del Derby.

ESTADOS UNIDOS

LA CONFERENCIA PANAMERICANA

SU LABOR TERMINADA

Reconocimiento de Carranza

WASHINGTON, octubre 19 — El secretario de Estado, Mr. Lansing, publicó ayer la siguiente nota:

"Al clausurarse hoy la conferencia panamericana, los miembros de ella, obrando según las instrucciones imparitidas por sus respectivos gobiernos, reconocerán mañana "de facto" al gobierno constitucionalista del señor Carranza, establecido en México".

No se acordó fórmula alguna entre los gobiernos para realizar este reconocimiento. Los diplomáticos que forman parte de la conferencia, como representantes de sus gobiernos, se dirigirán separadamente al agente carrancista, señor Arredondo, por medio de una nota, comunicándole la decisión de sus países.

El doctor Lansing procederá en igual forma en nombre de los Estados Unidos.

BRASIL

EL COMPLOT CONTRA LA POLICIA

Desistimiento de un viaje

RIO DE JANEIRO, octubre 19—La policía desmiente la existencia de un complot contra el jefe de la repartición, para el caso de que descubriese a los autores del asesinato del general Pinheiro Machado.

—El ex presidente, mariscal da Fonseca, desistió de su viaje a Europa.

Hará venir de Europa un especialista que atienda a su señora, pues la enfermedad de ésta era el motivo del viaje.

—Los diarios consagran artículos elogiosos al doctor Joao Alvares Rubiao Junior, presidente del Senado del Estado de San Pablo y candidato al gobierno del Estado, que acaba de fallecer.

Allí se decretó duelo oficial, por

ESTADO DEL GENERAL MARINA

MADRID, octubre 19 — En los círculos políticos y militares corrió insistentemente el rumor de que el general Marina se había batido a sable, noticia que hoy fué desmentida oficialmente por el ministro de Guerra, general Echagüe, quien agregó que aquel prestigioso militar estaba imposibilitado para manejar armas por tener un brazo desarticulado.

Estos rumores tuvieron su origen en el accidente que sufrió ayer, del que emitió noticia, y que sucedió en circunstancias en que el general Marina descendía por una escalera de una casa de la calle Serrano, de la que era, recibiendo algunas heridas en la cabeza.

Unos señores, que volvían a la misma casa de una boda, recogieron al general Marina, y lo trasladaron a un dispensario, donde recibió la primera cura.

MADRID, octubre 19 — Las últimas noticias sobre el estado del general Marina, demuestran que aunque se halla algo grave, se ha aliviado mucho.

LA DETENCION DE UN TENIENTE ALCALDE

MADRID, octubre 19—Anuncian de Almería que la detención del teniente alcalde, motivada por la publicación de un artículo que fué denunciado produce gran indignación en aquella ciudad, pues se considera un acto arbitrario del gobernador, al par que una desconsideración con una de las autoridades populares.

Entre los actos realizados hoy con tal motivo revistió singular importancia la visita hecha por el ayuntamiento en pleno, al detenido.

El ayuntamiento resolvió telegrafiar al gobierno, para pedir la libertad del detenido.

Por la noche, la banda de música municipal dió una serenata en las inmediaciones de la prisión, en honor del teniente alcalde.

LA INFANTA ISABEL EN JAEN

MADRID, octubre 19 — Anuncian de Jaén que hoy se efectuó una brillante fiesta en la residencia del señor Prado Palacio, en honor de la infanta Isabel.

Los salones de la casa del señor Prado Palacio se vieron concurridos por lo más selecto y calificado de la aristocracia de aquella ciudad.

Al salir de la fiesta, una gran cantidad de público, ovacionó a la infanta.

Las instalaciones de la exposición hispanoamericana

MADRID, octubre 19 — Anuncian de Sevilla que el expresidente del Congreso, señor Villanueva, y el Rey han girado la exposición hispanoamericana, de cuyas instalaciones hicieron grandes elogios.

El señor Villanueva declaró que consideraba que la exposición constituirá un gran esfuerzo que honrará a Sevilla.

Protesta de los autores

MADRID, octubre 19—Una comisión de autores visitó hoy al ministro de la Gobernación, señor Sánchez Guerra, para protestar contra las empresas de impresión de cintas cinematográficas, por el hecho de que utilizan los argumentos de las obras teatrales, sin pagar los correspondientes derechos a sus autores.

Viaje del "Frisia"

MADRID, octubre 19—Anuncian de Vigo que hoy salió de aquel puerto con rumbo a Buenos Aires, el vapor holandés "Frisia", el que conduce los pasajeros.

Declaración de Dato

MADRID, octubre 19 — Anuncian de San Sebastián que el señor Dato declaró hoy que acompaña al rey, porque las condiciones de la política exterior y las circunstancias de orden internacional exigen un estrecho contacto entre el rey y el gobierno.

Accidente de volación

MADRID, octubre 19 —Se anuncia que el teniente volador, señor Vinegra, hijo del almirante de este nombre, sufrió hoy un serio accidente de volación.

Aún cuando el teniente Vinegra no presenta en su estado ninguna gravedad quedará renco, pues ha sufrido la fractura de una pierna.

El ministro Burgos

MADRID octubre 19 — El periódico "Heraldo de Madrid", en su número de hoy asegura que el ministro de Gracia y Justicia, señor Burgos, abandonará esta cartera.

CORRESPONSALES ESPECIALES, SUCURSALES Y AGENCIAS

tres días y los funerales se harán por cuenta del Estado.

—El vapor holandés "Zeelandia", zarpó anoche para Europa.

Las averías que sufrió le ocasionaron gastos superiores a 170 contos.

REDUCTO DE BANDIDOS ASALTADO

Numerosos muertos

RIO DE JANEIRO, octubre 19 — Telegrafían de Florianópolis que la policía asaltó un reducto de los bandidos en Piedras Blancas, y dió muerte a muchos.

—Fracasó la huelga de "chauffeurs".

—Los estudiantes de San Paulo organizaron un centro nacionalista de educación cívica, moral y física, con tendencia a extenderse a todo el país.

—El ministro de Cuba en la Argentina, señor Benjamín Giberga, se quedará en Río de Janeiro hasta la partida del vapor "Verdi".

FUSILES EN MAL ESTADO

RIO DE JANEIRO, octubre 19 — El ministerio de Guerra ordenó el examen de cien mil fusiles máuser que se hallan en mal estado.

—El superior tribunal del Estado de Río de Janeiro concedió el recurso de "habeas-corpus", al ingeniero Morgan Snell, acusado con motivo de la tentativa de secuestro de un hijo del ministro argentino.

—Las líneas telegráficas terrestres del Sur se hallan interrumpidas.

—Se habla de que España piensa negociar con la Argentina, Chile y Brasil, un tratado igual al suscripto últimamente entre esos tres países.

PERU

LA CUESTION MONETARIA

LIMA, octubre 19 — En la sesión que celebró el Senado, continuó el debate del proyecto de ley sobre acuñación de soles y monedas fraccionarias.

Aprobó el artículo que establece que los bancos de Lima y el Callao, exigirán a los particulares que retiren la moneda de plata que tengan en las cajas de seguridad, dentro de ocho días.

—A la Cámara de Diputados se reincorporó el doctor Alberto Ulloa, que fué expatriado en la pasada administración.

PARAGUAY

LA EXPORTACION DE NARANJAS

Dificultades del trasporte

LOS FERROCARRILES ARGENTINOS

ASUNCION, octubre 19 — Algunos exportadores de naranjas han recibido comunicaciones de Buenos Aires referente al mal estado en que llegan las paraguayas a esa capital, a causa de las malas condiciones en que el trasporte se efectúa.

La mayor parte de las naranjas que se descargan en la estación Chacarita, procedentes del Paraguay, que llegan en vagones de los ferrocarriles Central Entrerriano y Nordeste Argentino, dicen que llegan fermentadas.

Se atribuye esto al hecho de ser demasiado pequeños y faltos de ventilación los vagones de las referidas empresas.

"La Tribuna", al ocuparse de esta cuestión, dice que las frutas cargadas por el ferrocarril Central del Paraguay, que proceden del interior, llegan satisfactoriamente, y que el mal no radica en el servicio de esa empresa ferroviaria.

A consecuencia del inconveniente denunciado, varios consignatarios ordenaron telegráficamente que se suspenda inmediatamente el envío de fruta, y especialmente de naranjas.

Las empresas, al precio estipulado, deben poner en servicio vagones de una carga máxima de 30.000 kilos, liquidándose su flete por un mínimo de 12.000 kilos, que importa más o menos 400 pesos moneda legal argentina.

Dichos vagones, además, se hallan en mal estado, sin la debida ventilación, y no teniendo material rodante suficiente, las empresas del Central Entrerriano y Nordeste Argentino, emplean vagones sin puertas, ni ventilación, y con una carga máxima de 18.000 kilos.

Los cargadores que tienen listas sus naranjas para el embarque en las estaciones, se encuentran en estas condiciones ante un dilema de hierro, o tirar la fruta, que equivale a perder 5.000 naranjas por vagón, o cargar solamente la mitad, perdiendo por un lado otra mitad, y pagando flete como si se hubiera cargado todo.

Es este el punto que dice que reclama la atención de las autoridades, pues estas anomalías podrían hacer que se viera trabada tan importante fuente de exportación con los perjuicios consiguientes que al país acarrearía un hecho de esta naturaleza.

LA CARTERA DE HACIENDA

Nombramiento de ministro interino

ASUNCION, octubre 19 — Se firmó un decreto encargando interinamente del despacho de la cartera de Hacienda al contador general y director del tesoro, señor Pastor Ibáñez.

"El Diario", después de reconocer las inmejorables aptitudes, la experiencia y la honorabilidad del señor Ibáñez, dice que acercándose ya el término del presente período presidencial, no podrá pensarse en encargar de la terminación de un ejercicio erizado de dificultades a una persona ajena al dinamismo de las finanzas nacionales y nadie más indicado entonces que dicho señor entre el alto personal de la hacienda pública para el interinato del ministerio.

"La Tribuna" dice que no obstante el cambio ministerial, que acaba de producirse, el plan financiero que pende de la sanción de las cámaras no será dificultado por los cuerpos legislativos, y mucho menos por los miembros del Poder Ejecutivo, y será llevado en breve al terreno de la práctica.

LA FUTURA PRESIDENCIA

ASUNCION, octubre 19 — La convención del partido Radical tendrá lugar el 25 de noviembre próximo, y en esa fecha será proclamada la fórmula presidencial para el nuevo período constitucional que empezará el 15 de agosto de 1916.

—El Senado resolvió consignar en el acto un voto de pesar y enviar un testimonio de profunda condolencia por el fallecimiento del eminente ciudadano boliviano doctor Juan M. Saracho.

—Aunque muy lentamente, siguen creciendo las aguas del río Paraguay.

Se espera que dentro de pocos días repunte con más fuerza, por efecto de las últimas lluvias caídas hace dos días.

El ministro norteamericano

ASUNCION, octubre 19 — A bordo del vapor "Formosa" se embarcó hoy el ministro norteamericano Mr. Mooney, con destino a ésa, para seguir viaje a su país, en uso de licencia que le ha acordado su gobierno.

Tuvo lugar un banquete, que le fué ofrecido, al que asistieron el ministro de Relaciones Exteriores señor Manuel Gondra, el paraguayo en Norte América doctor Velázquez, el de Guerra y Marina señor Ernesto Velázquez, y los representantes de Inglaterra, Italia, Cuba y otros.

El subsecretario de relaciones exteriores señor Carlos Sosa, ofreció la comida en nombre de los comensales y contestó el obsequiado agradeciendo la demostración.

Manifestación prohibida

ASUNCION, octubre 19 — La policía no permitió la manifestación que el Centro Social Científico preparaba como acto recordativo del fusilamiento de Ferrer, en España.

BOLIVIA

LA MUERTE DEL VICEPRESIDENTE SARACHO

Candidaturas presidenciales

LA PAZ, octubre 19 — Con motivo de la llegada de los restos del vicepresidente primero de la República, doctor Juan M. Saracho, desde las primeras horas de la tarde se congregaron en la estación del ferrocarril los miembros de ambas cámaras, ministros de Estado, del ejército y numerosos caballeros.

Los restos fueron conducidos hasta el coche fúnebre por el segundo vicepresidente de la república, doctor Carrasco, el presidente del Senado doctor Goitea y los ministros señores Zamora, Sánchez y Gutiérrez.

Por la capilla ardiente desfiló anoche todo el pueblo, que manifestaba su hondo pesar por la muerte del prestigioso ciudadano.

En este momento forma el ejército para escoltar la conducción del cadáver a la catedral, donde se celebran oficios fúnebres.

El gobierno recibe telegramas de condolencia de todos los países amigos.

El Senado concedió 60.000 bolivianos a la viuda del doctor Saracho.

Los diarios se ocupan ahora del personaje que debe sustituir al doctor Saracho en la candidatura a la presidencia en el próximo período.

Existe armonía en todos los grupos políticos para ponerse de acuerdo a este respecto.

CHILE

SESION DEL SENADO

Los sueldos y las condecoraciones

SANTIAGO DE CHILE, octubre 19 —Acordó el Senado que vuelva a la comisión de Hacienda el proyecto de rebaja de los sueldos a los empleados para que sea discutido en la próxima sesión del lunes.

El señor Guarello llamó la atención sobre la existencia de la condecoración al mérito, que no está dentro de la Constitución chilena.

Para que sea permitida dice que se debería presentar un proyecto de ley.

El señor Joaquín Walker Martínez manifestó que cada concesión de condecoración debería ser acompañada de la hoja de servicios del agraciado, pues últimamente fueron condecorados cinco personajes chinos, sin haber hecho nada por Chile.

RELACIONES CON LA ARGENTINA

SANTIAGO DE CHILE, octubre 19 —Los diarios reproducen complacidos las noticias telegráficas de Buenos Aires sobre las gestiones que hace el ministro argentino en Chile, doctor Carlos Gómez, especialmente sobre un posible tratado comercial.

Se sabe que serán prorrogadas las leyes que prohiben la exportación de harina y que libera de derechos la internación del trigo.

—Se instruye un sumario contra una destilería clandestina que fué descubierta en la comuna de Barranca.

Jubilación de un magistrado — La epidemia de tos convulsa

SANTIAGO DE CHILE, octubre 19 —El Senado prestó acuerdo para la jubilación del ministro de la Corte Suprema, señor Eleazar Donoso Vildosola, que tiene cuarenta años de servicios.

—El consejo de higiene ha ordenado la desinfección de las escuelas públicas con motivo de la epidemia de tos convulsa, que se está combatiendo enérgicamente.

—Mañana se clausura la exposición japonesa, que fué un éxito financiero para sus directores.

El jueves se comenzará a embalar los objetos para regresar al Japón.

Rebaja de sueldos a los empleados — La compañía de tranvías y alumbrado.

SANTIAGO DE CHILE, octubre 19 —En la sesión que celebró el Senado, el proyecto de rebaja de los sueldos a los empleados públicos pasó a estudio de una comisión.

Siguió el debate sobre el estado de la hacienda pública entre el ministro señor Edwards y el senador Valdes Vergara.

—Hoy la compañía de tranvía y alumbrado eléctrico, debe responder al cuestionario que le presentó la municipalidad de Santiago.

Se tramitan negociaciones para un arreglo.

Fallecimiento del señor Cooper — El trasporte de salitre

VALPARAISO, octubre 19 —Falleció el señor Horacio Cooper, secretario del Sporting Club y presidente de numerosos clubs de football.

Era concesionario de la isla de Pascua.

—El volador David Fuentes intentará llegar a 5.000 metros de altura, con pasajero.

—El trasporte "Maipo" salió para el Norte, a fin de traer un cargamento de salitres declarado contrabando de guerra y de saber si el canal de Panamá se encontrará expedito dentro de dos meses.

Homenaje a Vicente Reyes—El ministro de España

SANTIAGO DE CHILE, octubre 19 —La junta ejecutiva del partido Liberal acordó rendir un homenaje al señor Vicente Reyes, el 24 del actual, en que cumple ochenta años.

Se organizará una gran velada cívica.

—El presidente ofreció en la Moneda un banquete en honor del ministro de España y su esposa, la marquesa de González, que regresan a Madrid.

—Grandes preparativos se hacen para la fiesta de los estudiantes, que se efectuará el sábado próximo.

REPUBLICA ORIENTAL

LA REFORMA ELECTORAL

MONTEVIDEO, octubre 19—La comisión de legislación de la Cámara de Diputados, concluyó el estudio de las modificaciones a la ley electoral de la convención constituyente, que acaba de sancionar el Senado.

—El senador doctor Domingo Arena prepara una conferencia sobre las bondades del proyectado Ejecutivo colegiado.

Será éste el punto de arranque de una propaganda intensísima a realizarse mientras la convención constituyente discute la reforma de la Constitución.

EL SERVICIO MILITAR OBLIGATORIO

MONTEVIDEO, octubre 19 — Se sabe que el proyecto de ley orgánica que establece el servicio obligatorio militar, será impugnado por algunos diputados pertenecientes a la mayoría batllista.

El ministro de Guerra está convencido, a despecho de estas y otras resistencias, que el servicio obligatorio triunfará.

Creación del arsenal de marina

MONTEVIDEO, octubre 19—Se dió un decreto creando el arsenal de marina. Fué nombrado director el comandante ingeniero naval Juan Manuel Calveira.

Se reunirán en el arsenal todos los talleres mecánicos que se encuentran actualmente dispersos.

Se calcula que habrá elementos bastantes para componer los buques mayores, economizando el estado pingües sumas.

Nuevo impuesto a la propiedad — Obras de vialidad

MONTEVIDEO, octubre 19—Quedó definitivamente sancionada la ley que crea un impuesto adicional de uno por mil sobre los aforos de la propiedad inmobiliaria de los departamentos de Paysandú y Artigas.

Se destinará exclusivamente al desarrollo de la vialidad en esos departamentos.

—El tiempo está lluvioso.

Las víctimas de la sequía en el Brasil—El Banco de Seguros del Estado y la langosta.

MONTEVIDEO, octubre 19 —El diario "La Razón" inició una suscripción pública para acudir en alivio de las víctimas de la sequía excepcional en el Estado brasileño de Ceará.

Falleció el capitán Emilio Maurente.

El Banco de Seguros del Estado, en vista de los daños que la langosta causa en los sembrados de varias regiones de la República, resolvió que en los casos en que la destrucción sea total en las chacras aseguradas, se anulen las pólizas, devolviéndoseles el 80 o o de las primas que se hubiesen pagado o hayan de pagarse.

Antes de ahora, con arreglo a la práctica de las compañías particulares, esa devolución era sólo del cincuenta por ciento.

Los derechos de matrícula—La jornada de ocho horas

MONTEVIDEO, octubre 19—Ha merecido, en general, una acogida favorable la iniciativa del ministro de Instrucción Pública por la que se procura la abolición del derecho de matrícula que abonan en la actualidad los estudiantes de enseñanza secundaria.

—El debate sobre el proyecto de jornada uniforme de trabajo, imponiendo para todos los gremios indistintamente las ocho horas, se inició en el Senado y abarcará varias sesiones, pues son muchos los oradores que se proponen hablar en pro y en contra de ese proyecto.

CORDOBA

LA FUTURA GOBERNACION

Trabajos políticos

EL ASUNTO DE LAS LIBRETAS

GENERAL LEVALLE, octubre 19—Pasaron hoy por ésta, los candidatos radicales doctores Loza y Borda, quienes fueron vitoreados por la concurrencia que acudió a la estación.

CORDOBA, octubre 19 — La fórmula demócrata sera proclamada públicamente en Río Cuarto, el 24 del corriente.

De esa capital han prometido asistir los doctores Lisandro de la Torre y Julio A. Roca.

—Regresaron de su excursión por Cruz del Eje, los legisladores de ese partido, doctores Amado Lanza Castelli, Isidro Gigena y Crisanto Torres, quienes hicieron propaganda demócrata.

El doctor Antonio Nores, es esperado mañana, después de su excursión por San Javier y San Alberto.

—En el comité central del partido Radical se recibió hoy una nota del centro propietarios de Córdoba, que residen en la capital federal.

El centro se adhiere a la fórmula Loza-Borda y le promete todo su concurso.

Agrega que ha podido apreciar los sanos propósitos que abriga, y que aportará al gobierno de la provincia no sólo la regeneración política, sino también el mejoramiento del sistema impositivo, restableciendo la equidad en los tributos, profundamente alterada por innovaciones implantadas con precipitación y sin estudio, las que van degenerando en la arbitrariedad y en el desquicio.

—El comité de esta capital, activa la propaganda en todos los barrios.

Hoy salieron delegaciones para los departamentos de Tulumba, Sobremonte y Río Seco.

En San Justo, se instalaron nuevos comités en Tránsito, Balnearia y La Francia.

—Los doctores Loza y Borda, salieron hoy de Laboulaye (Juárez Celman), en viaje de regreso a esta ciudad.

CORDOBA, octubre 19 — El gobernador dice que hasta la fecha no ha recibido ninguna queja sobre retención de libretas cívicas, y que está dispuesto a proceder enérgicamente contra los culpables, dentro de su esfera de acción.

Estatua de Duarte Quiroz — Oficina del trabajo

CORDOBA, octubre 19 — El Poder Ejecutivo cedió gratuitamente al obispado, con destino a la estatua de Duarte Quiroz, fundador del colegio nacional, los materiales de un pedestal que se colocó hace varios años a inmediaciones del lago de San Roque, para colocar sobre él la estatua de Colón, la cual no se levantó nunca.

—La oficina del trabajo pasó el informe de la labor desarrollada durante el mes de septiembre.

Conferencia socialista

CORDOBA, octubre 19 — El diputado nacional Angel M. Jiménez, dió una conferencia en el centro socialista. Historió la acción de los partidos políticos "burgueses" y su evolución, desde 1890.

Hizo constar también, entre otras cosas, que la concurrencia del socialismo a los comicios presidenciales, no obedecía a una aspiración de triunfo, sino a una razón reglamentaria y sobre todo de moral política.

Lluvias benéficas

MOLDES, octubre 19 — Las últimas lluvias han mejorado mucho los sembrados. El granizo que cayó ha perjudicado algo a los cultivos, en algunas chacras.

Lluvia y piedra

TOSQUITA, octubre 19 — Llovió copiosamente. También cayó piedra, la que causó daños en las quintas. Los sembrados de cereales no han sufrido.

Viaje del gobernador — Banco de la Nación — Destitución de empleados.

CORDOBA, octubre 19 — El gobernador y el ministro González se ausentaron hoy de madrugada para inspeccionar la segunda sección del camino a Las Cumbres. Estarán de regreso a la noche.

—Se hizo cargo de la gerencia del Banco de la Nación Argentina, el señor Emilio Olerigo.

—Apareció el decreto a que ayer me referí, por el que se destituye a dos empleados del Consejo de Educación, por irregularidades cometidas en el manejo de fondos.

Fiestas patronales — Luz eléctrica — Nueva comisión municipal — La langosta.

VARILLAS, octubre 19 — Con poca animación se celebraron las fiestas patronales. Sólo se notó mucha concurrencia a las funciones religiosas.

—Falleció trágicamente la señorita Isabel Tibaldi.

—Se hallan muy adelantados los trabajos para la luz eléctrica. Se lamenta la demora de la dirección del ferrocarril en dar permiso para cruzar la vía con los cables.

—Fué nombrada la nueva comisión municipal de este pueblo, la cual ha dado principio a los trabajos de construcción de alcantarillas.

—Ha empezado a desovar en los campos la langosta.

—Se hallan en regular estado los sembrados de trigo.

Ferrocarril Central Argentino

LOS SURGENTES, octubre 19 — Hace más de un año que se pidió a la empresa del ferrocarril Central Argentino el aumento del personal de la estación local, por exigirlo así el servicio.

A pesar del tiempo trascurrido, hasta ahora la empresa no ha atendido tan justa petición.

Mientras tanto, el servicio se resiente, y el público sufre los efectos de la falta de personal.

SAN LUIS

Ferias francas bisemanales — Demarcación de campos fiscales — Otras noticias.

SAN LUIS, octubre 19 — El ministro de Hacienda, doctor Garro Allende, se ausentó para Mercedes.

—La autoridad municipal inaugurará el próximo jueves las ferias francas bisemanales, para contrarrestar la desconsiderada avaricia de matarifes y comerciantes, que piden precios exorbitantes por los artículos de consumo.

—El departamento topográfico envió al Poder Ejecutivo los planos de las secciones 17 y 18 de la región Sur de la provincia, demarcando 70.475 hectáreas de campo fiscal.

—Se anuncia que en el mes de septiembre fallecieron siete personas atacadas de tuberculosis.

—La sociedad del Tiro Federal de San Luis despliega una encomiable actividad para realizar el próximo concurso. Cuenta con valiosos e importantes premios.

—Se encuentra en esta ciudad el aviador chileno Tomán Hernán Strauss, quien se propone efectuar un "raid" por nuestro país, Chile y Perú.

Lluvia benéfica — Comisario de padrón

ANCHORENA, octubre 19 — Desde el día 6 hasta el 16 ha llovido con intervalos. Esta lluvia ha venido a favorecer grandemente a los campos de esta región, la que se encontraba completamente desprovista de pastos, debido a la gran sequía y a las quemazones casi diarias.

—Ha sido nombrado comisario de padrón el señor José Estrada.

TUCUMAN

Manifestación en Chicligasta—Suscripciones en las escuelas—El presupuesto escolar—Sorteo de conscriptos.

TUCUMAN, octubre 19 —En el departamento de Chicligasta, se realizó una manifestación para pedir que la justicia de paz sea administrada por letrados, en vista de la frecuencia de los abusos que cometen muchos jueces, que decretan allanamientos de domicilios con una facilidad alarmante.

La policía procedió en forma violenta, por orden de uno de esos magistrados, contra los manifestantes, hecho que causó general indignación por la forma en que se produjo.

—El consejo de educación ha resuelto autorizar a los directores de escuelas, para que inicien suscripciones destinadas al monumento a Sarmiento, que será eregido en Boston.

—Ha sido enviado al Ejecutivo el presupuesto escolar para el año próximo.

—Se ha dado comienzo al sorteo de los conscriptos del distrito 55 de esta provincia.

CATAMARCA

ASAMBLEA DE LA JUVENTUD RADICAL

CATAMARCA, octubre 19 — Celebró asamblea la juventud radical en el salón de actos públicos de la confitería 25 de Mayo.

Hablaron los doctores Araya y Molinari, previa presentación hecha por el doctor R. Robin Escalante.

Los oradores fueron muy aplaudidos.

Terminada la asamblea, que duró dos horas, los concurrentes acompañaron al doctor Araya hasta su domicilio.

En seguida los manifestantes fueron hasta la plaza 25 de Mayo, donde habló nuevamente el doctor Molinari y otros jóvenes.

El banquete servido en el Club Social, en honor de los doctores Araya y Molinari estuvo muy concurrido. Ofreció la demostración el señor José P. Castro y le contestó el doctor Araya.

SANTIAGO DEL ESTERO

Deficiencias en los padrones — Lluvias benéficas — otras noticias

SANTIAGO DEL ESTERO, octubre 19—Se habla de fundamentales deficiencias en la confección de los padrones. Es posible que esto motive una queja ante el Ministro del Interior.

La junta electoral del partido Radical está citada para mañana, a fin de considerar este asunto.

—Grandes zonas de esta provincia se han beneficiado con las últimas lluvias.

El tiempo sigue variable.

—El ingeniero agrónomo regional recibió una importante partida de alfalfa para repartirla entre los agricultores.

—Desde el 1o. de noviembre, los Bancos cambiarán de horario y funcionarán de 7 a 11 de la mañana.

—Partió para Catamarca el coronel Iturralde, nombrado jefe de policía de la intervención.

—Regresó de Tucumán el doctor F. Pinto Gallo.

Paso a alto nivel — Construcción de un matadero — Situación comercial.

FRIAS, octubre 19 —El presidente de la nueva comisión municipal, señor Alfredo Pandolfi, se propone trabajar sin descanso para conseguir la construcción de un paso a alto nivel para peatones sobre las vías del ferrocarril Central Córdoba, cuya obra es de imprescindible necesidad, por cuanto las cinco o seis mil personas que cruzan diariamente de uno a otro lado las vías de dicho ferrocarril se ven expuestas a ser arrolladas por los trenes.

A fin de obtener la realización de la citada obra, efectuará gestiones ante los poderes públicos de la provincia, la dirección del ferrocarril y la empresa del ferrocarril Central Córdoba.

Gestionará también la construcción de un matadero, para lo cual se tiene el sitio designado.

—El comercio en general de esta región tiene buena perspectiva, por cuanto hay mucha demanda de hacienda vacuna y se cuenta con bastante existencia.

También se efectúan transacciones en leña.

—Se siente la necesidad de una sucursal bancaria en ésta, por lo que se espera que el directorio del Banco de la Nación tome en cuenta la solicitud que en ese sentido se le ha dirigido hace tiempo.

Camino en mal estado — Autonomía municipal

LA BANDA, octubre 19—El camino nacional a Antajé, se halla en muy mal estado, lo mismo que los puentes.

—Se critica al gobierno por no haber cumplido la promesa de conceder la autonomía municipal a este pueblo.

—"El Fígaro" aparece ahora dos veces por semana.

MENDOZA

Noticias de policía—Libertad bajo fianza

MENDOZA, octubre 19—En el paso a nivel de la calle José Manuel Zapata, una locomotora del ferrocarril atropelló la carretela que conducía a Felipe Leonardi, Fabián Valenzuela, Primitivo Lorca y José Antonio Leonardi, y a este último le causó graves heridas. Los demás salieron ilesos.

El coche quedó destrozado y el caballo resultó muerto.

—En el departamento de Rivadavia, distrito El Mirador, se encontró el cadáver de Pedro Baldevenitez en estado de descomposición. Se averiguan las causas de su muerte.

Salió en libertad bajo fianza, Isidoro Ortega, matador del artista Ricardo, en una pelea que tuvo con el empresario del circo local.

Construcción de un puente

SANTA MARIA DE ORO, octubre 19 — Los hacendados y agricultores se muestran satisfechos por la construcción del puente sobre el río Tunuyán.

Convención constituyente—La jefatura de policía—Fallecimiento

MENDOZA, octubre 19—Se reunió la convención constituyente, la que sancionó hasta el artículo sexto de las reformas, y resolvió celebrar sesión los miércoles y jueves.

—Se hizo cargo nuevamente de la jefatura de policía de la provincia, el doctor Oscar Guiñazú, restablecido de la enfermedad que lo aquejaba.

—Falleció la señora Manuela Guiñazú de Encina.

LA RIOJA

Violento altercado — Ordenes de detención

LA RIOJA, octubre 19 — Se produjo ayer a las 6 p. m. un violento altercado, que degeneró en pugilato, en la oficina del jefe de correos y telégrafos, señor Angel Radaelli. Fueron actores de este incidente el jefe y el señor Augusto Carreño, ex empleado de la repartición. Este hizo un disparo con un revólver, pero no dió en el blanco.

Parece ser el origen del incidente, la notificación que le hiciera el jefe nombrado al señor Carreño, de su exoneración del empleo que desempeñaba, resuelta por la dirección general del ramo.

Ambos se encuentran detenidos en la policía, la que instruye el correspondiente sumario.

—Fué dictada una orden de detención por el juez doctor Bamba contra el ingeniero Carlos Rufino y su esposa, los que actualmente están en la policía.

ENTRE RIOS

CAMARA DE SENADORES

El fallecimiento del senador Urquiza

PARANA, octubre 19—Celebró sesión la Cámara de Senadores bajo la presidencia del doctor Etchevehere y con asistencia de ocho de sus miembros.

El presidente de la Cámara dió cuenta del fallecimiento del senador Urquiza Castro y pronunció con tal motivo elocuentes frases que hicieron resaltar las altas prendas morales del extinto.

Al terminar, pidió que la Cámara se pusiera de pie en homenaje a la memoria del senador fallecido. Así se hizo.

El senador Otaño presentó un proyecto por el que se acuerda a la viuda del senador Urquiza, el importe de las dietas que correspondían a aquél, hasta la terminación del período legislativo. Pasó a comisión.

El senador Monzón, hizo moción para que al comunicarse al Poder Ejecutivo el fallecimiento del representante por Colón se le pida que convoque a elecciones por ese departamento.

El presidente contestó que ya hizo la comunicación el 17 del corriente.

El senador Monzón manifestó que no obstante, eso, insistía en su pedido. Por último, dicha moción fué votada sobre tablas.

Luego se designó vicepresidentes primero y segundo para el período de receso.

Para el primer puesto, resultó electo el senador Otaño por unanimidad, y para el segundo, el senador Carbó.

Captura de cuatreros — Romerías españolas — Fallecimientos

LA PAZ, octubre 19 — La policía del distrito de Yeso capturó a una numerosa banda de cuatreros, que venía haciendo sus correrías por este departamento y el de Villaguay.

—El miércoles se clausurarán las romerías españolas, las que han alcanzado buen éxito.

Esta mañana en el espacio de media hora de intervalo, fallecieron los señores Ramón Mendieta y Miguel Miqueo, director y administrador, respectivamente, del periódico "El Debate".

El primero ejercía el periodismo desde hace doce años, caracterizándose como luchador desinteresado.

El segundo ocupó el puesto de intendente municipal y de comandante de policías provinciales.

Estas muertes enlutan a numerosas familias de esta localidad.

Se prepara una sentida demostración de duelo.

CORRIENTES

Nuevo centro francés—Fallecimiento—Club de Regatas Corrientes—Viajeros—Otras noticias.

CORRIENTES, octubre 19 — El nuevo centro francés constituído en ésta, designó la comisión directiva definitiva, en la siguiente forma: presidente, Jorge P. Seren; vicepresidente, doctor Justo Díaz de Vivar; secretario, Carlos Laffont; tesorero, Adriano Hoch...; consejeros Alfredo Lafont, Domingo Pigretti, doctor Desiderio Q. Dante, ingeniero Francisco Mir y Juan Fages.

—Falleció el comisario de órdenes José N. Zárate.

—A beneficio del club de regatas Corrientes, se realizará una fiesta atlética, el domingo próximo, en el paseo Mitre.

—Se encuentran en ésta, procedentes de Goya, los diputados nacionales doctores Mora y Araujo y Bonastre.

—El personal de la escuela Moreno y la comisión organizadora de la fiesta últimamente realizada en el teatro Juan de Vera, en celebración del aniversario del descubrimiento de América, ofrecieron un te, en la misma escuela, a las personas que tomaron parte en dicha fiesta.

Refuerzo de partidas del presupuesto —Suscripción para construir una escuela—Convocatoria del Senado.

CORRIENTES, octubre 19—El Poder Ejecutivo reforzó las partidas del presupuesto general de la administración, en los rubros "eventuales del ministerio de Gobierno" y "racionamiento de gendarmes, bomberos y abasto", en 10.000 y 50.000 pesos, respectivamente.

—Por un reciente decreto del Ministerio de Instrucción Pública, se han constituído comisiones populares encargadas de recolectar fondos destinados a la creación de la escuela General San Martín, y construcción de un edificio para la misma, en el pueblo de Yapeyú en esta provincia, lugar de nacimiento del héroe.

—El presidente del Senado convocó, para el 25 del corriente, a los legisladores.

Los acontecimientos políticos — Precio de las naranjas

BELLA VISTA, octubre 19 — Los acontecimientos políticos de la capital de la provincia, mantienen la atención de los partidarios del gobierno.

—Las naranjas se venden a los pleros, a 10 pesos el millar.

SALTA

INICIACION DEL ESCRUTINIO

Cifras de la capital

SALTA, octubre 19 — Se inició el escrutinio del departamento de la capital, el que hasta ahora, ha dado el siguiente resultado parroquia de la Catedral radicales 999, demócratas 589, parroquia de la Candelaria radicales 946, demócratas 585. Mañana continuará el escrutinio.

Lluvia

SALTA, octubre 19 — Según noticias recibidas de la campaña, la lluvia de ayer ha sido general y ha beneficiado.

MISIONES

El asunto del juzgado de paz

APOSTOLES, octubre 19—La municipalidad pidió telegráficamente al juez letrado una orden de allanamiento, a fin de poder entregar las oficinas del juzgado de paz al suplente, en vista de que el titular se mantiene en su puesto, sin querer acatar la resolución municipal de su exoneración.

Poco después, el juez letrado comunicó que, por su resolución, quedaba suspendido en sus funciones el juez, y que debía hacer entrega de las oficinas al suplente, quien se hizo cargo hoy del puesto.

La municipalidad está dispuesta a mantener su resolución de exoneración.

En la sesión de ayer, la municipalidad nombró asesor letrado, para que entienda en el asunto.

RIO NEGRO

EL ESCRUTINIO DE LAS ELECCIONES

Algunas incidencias

SAN ANTONIO OESTE, octubre 19 —A las 2 de la tarde fueron entregadas las urnas a la comisión escrutadora, la que inició el escrutinio por la mesa número 1.

Como fiscales representaban al comité de la Unión Comercial, Juan Morchio, y a la Unión Popular, Pedro Ortega, candidato a juez de paz, Rodolfo Machello y Ricardo Richter.

La Unión Comercial hizo saber el sábado al Presidente y a los Ministros del Interior y de Obras Públicas la participación en el movimiento electoral de la dirección del ferrocarril la que declaró feriado e hizo correr un tren especial para traer empleados y obreros para sufragar.

El Ministro del Interior contestó que tomará intervención en el asunto.

Se nota gran interés por el escrutinio.

Se nota la presencia de dirigentes de ambas fracciones, que ansían conocer el resultado del escrutinio.

SAN ANTONIO OESTE, octubre 19 —El gobernador dispuso integrar la comisión escrutadora con el miembro municipal Manuel Sampayo, quien se retiró del recinto municipal y protestó ante el gobernador por haber seis miembros escrutadores.

La comisión resolvió suspender el escrutinio a las 1.30, y lacró nuevamente la urna abierta, la que depositó en el correo, hasta que aquélla sea bien constituída.

Se consideraron únicamente dos votos impugnados, pero nada se resolvió definitivamente.

SAN ANTONIO OESTE, octubre 19 —Todas las tentativas de fraudes, fueron combatidas.

Hay varios detenidos por usurpación de estado civil y otros por infracción a las leyes.

El arrendamiento de las tierras fiscales

CHELFORO, octubre 19 —Los ocupantes de tierras fiscales, que poseen una regular cantidad de cabras u ovejas, están alarmados por los gastos que origina la gestión para obtener una legua de tierra en arrendamiento. Después de tantos trámites, que les resultan onerosos, quedan en el trance de rematar sus intereses o esperar pacientemente que llegue el día que se haga efectivo el embargo, por no haber cumplido con una ley, que, al obtener el campo, si bien les garantiza su estabilidad, quedan sin haciendas por los gastos efectuados.

Lluvia

CHELFORO, octubre 19 —Comunican de la sección 20, departamento 11 de la Pampa Central, que ha llovido abundantemente después de 9 meses de sequía. En algunos puntos cayeron hasta 60 milímetros de agua. Sigue el tiempo húmedo.

SANTA CRUZ

Falta de medios de trasporte—Inspección de tierras—La esquila — Necesidad de una sucursal bancaria.

PUERTO DESEADO, octubre 19 — Se hace sentir la falta de medios de trasporte económicos en la campaña, sobre todo entre Punta Rieles y el lago Buenos Aires. Toda aquella zona sufre, a consecuencia de las dificultades que se presentan para el acarreo de lanas y materiales, pues los carros existentes no bastan para trasportar los frutos que produce la región.

"El Sur", expresa que el gobierno nacional debe establecer una línea de automóviles, a fin de subsanar tales dificultades. La zona que se extiende al Oeste de la línea del ferrocarril, se halla en las mismas condiciones y carece de puentes para atravesar el río Deseado, lo cual retrasa el progreso de su colonización.

Llama la atención que no haya venido aún un inspector de tierras para inspeccionar las zonas 3 y 4.

Los pobladores se muestran descontentos por ese motivo.

—Se comenzó la esquila en esta región.

—La hacienda se halla en regular estado, aunque la prolongada sequía perjudica a los campos de pastoreo.

—Los pobladores ansían que se establezca en ésta una sucursal del Banco de la Nación, la que consideran indispensable para el desarrollo económico regular de la región.

Son muchas las dificultades, que impiden las operaciones que hay necesidad de realizar, por falta de una institución de esa índole.

ACTUALIDAD

Recuerdos de antaño

Con el colorido inimitable de su palabra, el doctor Rawson pintaba la escena de una mañana de un día de elecciones en Buenos Aires, desarrollada en el recinto de un hogar tranquilo y feliz.

El marido había pasado una noche agitada, febril, suscitando ansiedades angustiosas en el alma de su esposa, inquietada por los presagios de una desgracia inminente. El esposo, dominado por una preocupación absorbente mantenida en una reserva impenetrable, apenas amaneció abandonó el lecho, se vistió apresuradamente y extrajo del cajón de su escritorio un par de revólveres, que colocó ocultos en sus bolsillos, con abundante provisión de balas y se dispuso a partir.

—¿Adónde vas?—le pregunta la esposa atribulada. ¿Qué es lo que te pasa? ¿Qué peligro te amenaza?

—Nada de extraordinario, responde el improvisado guerrero. Voy a ejercer mis derechos cívicos. ¿No sabes que es día de elecciones? Me esperan en el comité.

Y partió.

Corrían los tiempos en que la política política enardecía las contiendas comiciales con sus parcialidades y en que el pueblo luchaba con ardor fraccionado en partidos. Los atrios de Balvanera, de la Piedad, de la Concepción, de San Telmo, de la Merced y demás parroquias, rodeados de cantones erizados, se trasformaban en campos de batalla en los días de elección. A esos parajes a adía taciturno, pero resuelto, el guerrero del doctor Rawson, porque para desempeñar las funciones del sufragio, era necesario hacer el voto del sacrificio de la vida. Muchos de nuestros hombres públicos de alta figuración, hicieron sus primeras armas en esos afanes.

El ilustre repúblico describía un episodio ordinario en la vida política de la Nación, exponente de las costumbres públicas que apenaban su alma.

El episodio de la Quebrada del Toro, en Salta, despierta en la mente el recuerdo del guerrero de Rawson, considerado del punto de vista de la política nacional.

Lejos está de nuestro espíritu la idea de atenuar responsabilidades, ni mucho menos la de excusar el concepto de las instrucciones impartidas al emisario radical despachado desde Tucumán, consignadas en la conferencia telegráfica que sirve de cabeza del proceso iniciado. Si la intención no fué lo que resalta del texto material, la explicación está a cargo de los redactores. Lo que aparece claro es la preparación de elementos para una lucha armada prevista, aprontes que no saldrían de los límites de las contiendas comiciales en que intervienen las autoridades si el plan hubiese sido defensivo y no agresivo. La gravedad del caso consiste en que las instrucciones no suponen una agresión eventual, concretándose a recomendar el apoderamiento de la persona del comisario, cueste lo que cueste.

Véase cómo no es nuestro ánimo amenguar lo que el hecho tiene de grave, ni menos excusar las responsabilidades que comporte. Nos proponemos tan sólo aislar el episodio, harto ingrato, por cierto, para reducirlo a sus términos propios y desnudarlo de lo trascendencia nacional que pudiera atribuírsele, como acto sedicioso de un partido político. No hemos de concurrir a que un caso semejante lleve al exterior una nota de desprestigio del país.

Se trata de una de las tantas incidencias locales de nuestra política electoral, que han de repetirse mientras el respeto del sufragio no se haya arraigado en la conciencia pública. En las ciudades van desapareciendo totalmente mediante el poder civilizador de la opinión, pero el apreciable beneficio no es aún una conquista asegurada en las campañas lejanas, en las cuales el ejercicio del sufragio requiere el espíritu de inmolación del guerrero del doctor Rawson. Los desbordamientos de las pasiones de esa índole y los sacrificios personales que provocan nos causan una sensación de tristeza, porque atestiguan que aun hay mucho camino que hacer para acercarnos al ideal de los comicios regulares y tranquilos, mediante la doble acción combinada y armónica de los partidos y de las autoridades, en homenaje a la libertad sólidamente garantida y sinceramente acatada.

A pesar de la gravedad del texto de la conferencia telegráfica, no podemos ni debemos asignar trascendencia nacional al incidente, en cuanto no autoriza la imputación a un partido político del designio de producir sediciones que pongan en peligro la estabilidad de la situación de paz de la República y que pudiera hacer sospechar propósitos del abandono de los comicios, para volver al estado de conspiración nacional.

En otros términos, no es lo que se llama un caso nacional: es menos que un caso salteño, por cuanto no sale de la jurisdicción de un distrito electoral de campaña en un día de elecciones. Su juicio no incumbe a los poderes políticos, sino a los tribunales.

Auxiliares imparciales del juicio de la opinión e inaccesibles al influjo de los intereses de los partidos, cumplimos el deber de colocar los hechos y las responsabilidades bajo su verdadera luz, demostrando que el plan radical para asistir a los comicios de Quebrada del Toro no afecta la tranquilidad de la República, ni indica programas políticos que pudieran tozarla o comprometerla. Para su apreciación definitiva y completa, hecha con espíritu sereno y concepto institucional, tarea que no hace hoy a nuestro propósito, sería necesario el examen de las causas determinantes, locales, de las instrucciones indefendibles contenidas en la conferencia telegráfica.

El título de estas líneas define toda la incidencia, por cuanto ella encuadra en los tristes recuerdos de antaño, que apenaron el espíritu de Rawson, quien condenaba, sin excusar a nadie, a todos los elementos concurrentes a la trasformación de la arena comicial en campos de batalla. La alta crítica política, sana y fecunda, debe procurar el mejoramiento de las costumbres públicas, para que desaparezcan los motivos del ensangrentamiento de los atrios.

No nos dejemos impresionar demasiado por hechos aislados, y conservemos la serenidad del criterio con que la Nación asiste a la contienda. Que el proceso judicial siga su curso hasta su término, para que la opinión propia y extraña no alimenten sospechas ni temores de que la estabilidad del orden existente haya sufrido el menor desmedro en el lejano distrito electoral de Salta, que hubo de ser teatro de un choque sangriento.

Secuestro de libretas de enrolamiento

El proceso que acaba de iniciar la justicia federal de Bahía Blanca al comprobar en el acto del allanamiento de la oficina del registro civil de Juárez, que a más de doscientos ciudadanos se les había secuestrado las libretas de enrolamiento, viene a demostrar, no obstante reflejar las disposiciones de la ley electoral, la reacción cívica del país, que todavía hay quienes se atreven a cometer actos tendientes a impedir el ejercicio del derecho de sufragio.

Las primeras informaciones que se han recibido y las denuncias hechas a la justicia, rodean la infracción de circunstancias gravísimas, porque para obligar a los ciudadanos a entregar las libretas, sus autores han conseguido hacerles detener en calabozos, durante varios días.

Este atentado tan inicuo, justifica el sentimiento unánime de protesta y de sorpresa que ha causado, por los caracteres que reviste, y porque la creencia general, era que en esta

época, no se cometerían infracciones a la ley electoral, de la clase de la que se denuncia.

La ley que rige desde el año 1912, fué la síntesis de la aspiración del pueblo que había combatido durante largo tiempo, por el triunfo de la verdad electoral. En todas partes del país se sentía la necesidad de una legislación, que terminase con los fraudes vergonzosos, que privaban de su derecho a los ciudadanos.

Las nuevas disposiciones han tratado de asegurar las libertades políticas, rodeando al acto electoral y a los electores de toda clase de garantías, y estableciendo penas para los que intenten impedir o falsear el sufragio.

Los casos de fraude que se denunciaron durante el año pasado, hicieron ver la necesidad de proceder con energía. Sin embargo, ninguno de esos actos atentatorios a la libertad, llegó a alcanzar la gravedad del suceso de Juárez, en que se prueba el secuestro de las libretas y se acusa a las autoridades de haber puesto en juego procedimientos delictuosos desde otro punto de vista, para llegar a ese resultado.

La represión de esos crímenes, que afectan al régimen de gobierno y a los derechos individuales, tiene que cumplirse inexorablemente, no sólo por el respeto que merecen las leyes, sino también por el ejemplo que debe darse en las cuestiones especiales de que se trata.

En un país como el nuestro, en que el pueblo ha hecho esfuerzos por conquistar su libertad electoral, ningún infractor debe escapar a la sanción que le corresponda, para que su caso sirva de escarmiento, a los que tengan el propósito de imitarlo.

El juez federal de Bahía Blanca, al trasladarse a Juárez para descubrir el hecho, ha demostrado tener el concepto de los deberes de la justicia. La opinión pública que seguirá atentamente este asunto, abriga la confianza de que ese magistrado continuará cumpliendo con su deber, y que su fallo definitivo, será digno del alto poder de que forma parte.

Propaganda parcial contra la jubilación de ferroviarios

Hace algunos días que un grupo de empleados ferroviarios se reunió para protestar contra el descuento del 3 o|o de los sueldos que debe aplicarse desde el presente mes. Fundábase la protesta en el hecho de que aun no se había reglamentado la ley respectiva, por lo que estimaban injusta los protestantes esa anticipación decretada del descuento establecido.

Si no se tratara más que de un acto sencillo de quienes se consideran afectados por tal medida, holgaría el comentario; pero es el caso que el grupo que exteriorizó esas críticas y resolvió, a la vez, hacer un trabajo de propaganda entre los empleados mucho más numerosos que no concurrieron a la reunión, aparece rodeado de ciertas circunstancias que atribuyen a su acción un relieve y un significado particulares, que imponen un prolijo examen crítico en relación con ciertos principios que interesan al orden público vinculado al régimen de las empresas ferroviarias.

Procede observar que el grupo protestante está constituído por súbditos ingleses y que hizo de "leader" en esa ocasión un alto empleado de la misma nacionalidad. Ahora bien: se sabe que los empleados de cierta importancia de las empresas ferroviarias son casi todos ingleses que vinieron contratados, de manera que sus relaciones con las empresas están regidas por las cláusulas del contrato de locación que con ellas celebraron. Se trata, pues, de personas ocasionalmente radicadas en la República y sin más lazo con el país que el derivado de una estada precaria: son súbditos extranjeros, al servicio de una empresa extranjera y regidos por una estipulación convenida en el extranjero.

En cambio, el mayor número de los empleados, sobre todo en las categorías subalternas, son argentinos que ascienden difícilmente dentro de un escalafón cerrado, y éstos, que residen en el país y en él tienen hogar constituído, se hallan en una situación muy distinta de los anteriores por más de un concepto.

En suma: en los ferrocarriles se ha creado una situación ambigua, compleja, de la que derivan consecuencias poco armónicas con el criterio de uniformidad e igualdades integrales a traducirse en fórmulas de intereses comunes para todos los miembros del personal.

Los empleados, regidos de hecho por un estatuto extranjero, aunque residan en el país, no se sienten vinculados a su organismo legal, y no esperan o no pretenden la jubilación a que aspiran los empleados argentinos. Aunque inferiores aquéllos por el número, representan un grupo poderoso y favorecido. Excusado es decir que no concurren iguales circunstancias con el mismo rigor, al menos, respecto de los segundos, y surge de aquí un antagonismo burocrático latente fomentado entre el personal por el proceder de las empresas.

Pues bien, es aquel elemento, extraño a la legislación del país, el que hace propaganda en contra del cobro del descuento decretado, y puede atribuírsele un propósito tendencioso en conexión con las objeciones formuladas a la ley.

No comparte esa opinión la mayoría de los empleados beneficiados por la ley de jubilación. Estos la apoyan enérgicamente y están de acuerdo con el anticipo del descuento, puesto que aquélla se ha dictado y sólo falta reglamentarla.

Convenía aclarar estos puntos para señalar el origen y la finalidad del movimiento de oposición que comentamos, y para atribuirle su verdadero carácter parcial y limitado.

LAS ALCALDADAS DEL ALCALDE

Los tiempos son trágicos, tristes, críticos, el dolor y la pobreza nos envuelven; las lágrimas abundan en el universo, pero, felizmente, aún es posible la risa en Buenos Aires, gracias al intendente.

Justo es agradecérselo. Y por eso nos parece injusta, excesiva, la manifestación de ayer.

Fué una manifestación un poco caótica e inorgánica, en consonancia con la autoridad camera que la provocaba. A tal intendente, tal manifestación; no correspondía otra cosa. El intendente no inspira ira, sino risa. Y la risa, como motor espiritual de organización de manifestaciones populares, es siempre inferior a la ira. El estado iracundo da a los actos populares una tensa unidad que nunca puede producir la chacota actitud de las masas.

Se repartieron volanderos [illegible] tos convocatorios e innúmeros carteles pidiendo, en una prosa truculenta y espeluznante, la renuncia del intendente. La manifestación se disolvió, como al fin se disuelve todo en la vida. Y el intendente, para demostrar la serenidad de su espíritu y un humorismo perfectamente clásico, hizo iluminar, como en el 25 de Mayo, la fachada de la Intendencia. Este rasgo pasará a la historia anecdótica de los anales municipales.

Pero los historiadores futuros—en la hipótesis dudosa de que el detalle merezca ser recogido—verán en él dos motivos de reflexión: el primero relativo al buen humor del intendente para burlarse de su pueblo, el segundo, toca los graves problemas de la economía colectiva. Porque el intendente, en ese "rasgo luminoso" se ha reído del pueblo; pero no por cuenta propia, como corresponde a un verdadero y generoso humorista, sino por cuenta del propio pueblo, ya que es éste y no el intendente quien paga las iluminaciones oficiales y las intempestivas de la fachada de la Intendencia. Puede pasar—y ya es pasar—que el intendente se ría del pueblo en vez de hacerle feliz, cosa que, acaso, no esté a su alcance. Lo que ya no es pasable es que, en lugar de reírse con sus luces propias, se ría con el alumbrado público que paga el pueblo.

Y es que cada cual se ríe con las luces de que dispone, y el señor intendente sólo cuenta en este sentido con el alumbrado municipal.

Con esto ha demostrado el intendente su propensión al humorismo barato, al que no pesa sobre la propia economía. De esta madera—quizás fuera mejor decir leño—son todos los espíritus ultraconservadores.

Pero no se compagina bien esta afición a la luz eléctrica, como motivo de humorismo, con la ojeriza del intendente al periodismo y a los periodistas, a quienes se niega información y hasta se destituye a los empleados que la procuran. El periodismo es una forma de luz, no menos eficaz que la eléctrica, y no merece ese odio corso y oscurantista que el intendente le demuestra. Jefferson, que fué un hombre, por lo menos tan eminente como el señor intendente, decía que prefería vivir más bien en un país que no tuviera gobierno y que tuviese periódicos, que en un país que no tuviera periódicos y tuviese gobierno. Y téngase en cuenta que Jefferson fué muy combatido en su tiempo, no porque sus luces fueran las del alumbrado público, sino porque eran muy propias y muy originales. Por su parte, Pío IX, que debe ser voto de calidad para el señor intendente, decía que en la propagación de la fe católica le ayudaba más un periodista que cien predicadores.

Convendría que el señor intendente reflexionara sobre esos aforismos de dos hombres eminentes, procurando sacar de ellos una luz que, aun para reírse de la humanidad, es más eficaz que las lámparas eléctricas.

MOVIMIENTO POLITICO

PARTIDO RADICAL

LOS ASUNTOS DE SALTA

REUNION DEL COMITE NACIONAL

En el local del comité de la capital, celebraron ayer por la tarde una reunión los miembros del comité nacional, con la asistencia del señor Hipólito Irigoyen, doctor José Camilo Crotto y parte de la diputación radical.

El motivo de la reunión fué cambiar ideas en general sobre las elecciones realizadas en la provincia de Salta el 19 de septiembre último para gobernador, y de los sucesos posteriores que son del dominio público.

A este respecto se deliberó largamente, y finalmente se resolvió designar una comisión especial compuesta de los señores José Luis Cantilo, Vicente C. Gallo y Ramón Gómez, para que estudien los asuntos tratados ayer en dicha reunión, y presenten un informe al comité nacional.

Los señores Cantilo, Gallo y Gómez, deberán expedirse en el plazo de 24 horas, pues el informe se tomará en consideración en la reunión que efectuará hoy a las 5 de la tarde el comité nacional.

Esta noche, a las 8.30, con motivo de la inauguración del nuevo local de la secretaría del comité de la sección séptima, Corrientes 4042, se efectuará una conferencia de propaganda a cargo de los doctores Tomás Le Bretón, Pascual Passarella y José Marcos Pagheti.

En el local Belgrano 1981, esta noche se reunirá la comisión directiva del club Aristóbulo del Valle, para resolver diversos asuntos de interés.

Partido Demócrata Progresista

CLAUSURA DE LA CONVENCION CONSTITUYENTE

Bajo la presidencia del doctor Juan E. Serú, volvió a reunirse ayer por la tarde la convención constituyente del partido Demócrata Progresista. Asistieron a la reunión los siguientes delegados:

Eduardo Acosta, Ricardo Bello, Jerónimo del Barco, Gerardo Constanti, Alejandro Carbó, Juan F. Cafferata, Ramón Cisterna, Melitón Camaño, Manuel Estévez, Lisandro de la Torre, Lucio Funes, Daniel González Pérez, Carlos Ibarguren, Octavio Iturbe, Miguel Iturbe, Santiago Luro, Aníbal Leguizamón, C. Meyer Pellegrini, G. Martínez Zuviría, José V. Figueroa, Luis Linares, Salvador Maciá, Ambrosio Nougués, José M. Olmedo, David Obelero, E. Pérez Virasoro, Ernesto Pinto, Agustín Beloni, Julio A. Roca, E. Ramos Mejía, Gregorio J. Ruiz, David Saravia, Luis Silvetti, Leopoldo Sosa, Brígido Terán, Francisco M. Uriburu, Valentín Virasoro, M. González Vieyra y Carlos Zabala.

Con algunas modificaciones de forma quedaron aprobados en particular los últimos capítulos de la carta orgánica, de acuerdo con el proyecto presentado por el doctor Carlos Ibarguren. Entre las modificaciones más importantes figura una que se refiere al fomento de bañaderos para ganado en las zonas garrapaticidas del país, y otra que establece el mejoramiento de la condición social de la mujer en vez de la igualdad civil de los sexos que sostenía el proyecto primitivo.

Se resolvió incorporar una declaración nueva referente a la reforma del régimen carcelario como asimismo el fomento de la asistencia social en todo el territorio de la nación.

En el orden político se resolvió que la dirección general permanente del partido en toda la República será ejercida por un comité nacional, cuyos miembros serán elegidos por delegaciones provinciales de 10 miembros. Este comité dictará el reglamento interno y elegirá de entre su seno las juntas ejecutiva, consultiva y de hacienda.

Se acordó también que la convención electoral que proclamará oportunamente la fórmula del partido para el próximo período presidencial deberá funcionar en su primera reunión con un "quorum" equivalente a los dos tercios de su número total y con la mitad más uno en las reuniones subsiguientes.

Entre las disposiciones transitorias se agregó una, en virtud de la cual se autoriza a la junta provisional de gobierno para ejercer sus funciones hasta el primero de enero próximo.

Por moción de los señores Leopoldo Sosa y Salvador Maciá, la convención, antes de clausurar sus deliberaciones se puso de pie como expresión de aplauso y solidaridad política con la acción desarrollada por el presidente del partido, doctor Lisandro de la Torre.

En Catamarca

ADHESION DE LOS DEMOCRATAS A LOS RADICALES

De nuestros corresponsales, por telégrafo

Catamarca, octubre 19. — Hoy, a las 5.30 de la tarde, con la asistencia de 21 delegados reunidos ha reanudado la convención del partido Demócrata, para apoyar al actual gobierno.

Previo un cambio de ideas se propuso y sancionó la resolución de incorporarse al partido Radical, por unanimidad.

En seguida, una comisión de varios convencionales se trasladó al Plaza Hotel e invitó al delegado radical, doctor Araya, a pasar al local de la convención, donde fué recibido con aplausos.

La noticia se divulgó inmediatamente por todos los círculos y causó sorpresa entre los demócratas progresistas, que hasta momentos antes no creían en la incorporación. El doctor Araya y un grupo numeroso de radicales departieron luego con entusiasmo en el Plaza Hotel, donde se sirvió una copa de champagne.

Este es el acontecimiento del día, y es objeto de grandes comentarios en todas partes. Se nota mucho entusiasmo en las filas radicales.

Los doctores Araya y Mercado y un grupo de sus correligionarios, partirán mañana para el Oeste, en excursión de propaganda política.

El diputado nacional doctor Vergara, ofreció esta mañana en Sumalao, en casa del señor Antenor Molina, un almuerzo a su colega, doctor Araya. Concurrió a la demostración un grupo de amigos de ambos congresales.

Esta noche se realizará una fiesta de cortesía en el club Social, en obsequio de los doctores Araya y Molinari.

Las autoridades del comité nacional del Partido Radical recibieron anoche un telegrama de Catamarca, en el que se les da cuenta de que la convención del partido Demócrata local resolvió adherirse al partido Radical con todos sus elementos.

El doctor Rogelio Araya, que actualmente se encuentra en Catamarca, como delegado del comité nacional, en compañía del doctor Diego Molinari se encargará de la organización del partido.

46° ANIVERSARIO DE "LA PRENSA"

DEMOSTRACIONES DE ADHESION Y SIMPATIA

SALUDOS DE NUESTROS COLEGAS

SALUDOS PERSONALES, POR CARTAS Y TELEGRAMAS

Eduardo M. Coll, Santiago J. Albarracín, doctores Saguier y Senillosa, Jorge Calle, director de "Los Andes", de Mendoza, Raimundo Piñero, Tandil, Edelmiro Castillo (hijo), Olivos; Carlos A. Muntaabski, director de "El Pueblo", de Pergamino; Antonio Infante, Bahía Blanca; Claudio Tierno, "Unión Pelotaris", capital; J. Allegri.

—La Asociación Patriótica de Julia ha dirigido una conceptuosa nota, suscrita por su presidente, señor Carlos A. Salvadores, al director de la sucursal Oeste de LA PRENSA, señor Eliseo N. Silva, por la cual comunica que la junta directiva de aquella institución, ha resuelto, por unanimidad de votos, presentar "su más sincero y respetuoso homenaje" a este diario.

—Nuestro corresponsal en Avellaneda, nos comunica que un núcleo de caracterizados vecinos de aquella ciudad se le apersonó para hacerlo intermediario de un saludo a la dirección de LA PRENSA.

El presidente de la Asociación Española de Socorros Mutuos, señor Fernando García, dirigió ayer una carta al director de LA PRENSA, en la que dice: "En nombre de la comisión directiva que presido formuló los más sinceros votos por la prosperidad del importante diario de su digna dirección, con motivo de su 46.° aniversario, pues no puede olvidar esta asociación las constantes atenciones que de él recibió."

"Al recordar tan grato acontecimiento, agrega, ruego al señor director quiera aceptar y trasmitir a sus colaboradores mi expresiva felicitación, y aprovecho esta oportunidad para reiterarle el testimonio de mi consideración más distinguida".

La sociedad recreativa Ultimatum dirigió, también, una nota al director de LA PRENSA, con motivo del aniversario del diario, en la que deja constancia de sus votos por la prosperidad del "paladín de la democracia y el eco de los anhelos de un pueblo, que se enorgullece al tener, en el campo del periodismo, un defensor de sus legítimos derechos".

PALABRAS DE NUESTROS COLEGAS

LA NACION, capital

Ha cumplido ayer 46 años de vida LA PRENSA. Los que, como nosotros, conocen cuánta suma de esfuerzos y cuántos sacrificios exige la observancia fiel de una orientación y el mantenimiento estricto de una conducta a través de largos lustros de actuación periodística a menudo combativa e intensa siempre, en medio de períodos de agitación viva y de situaciones difíciles, así en el orden nacional como en el internacional, saben lo que significa llegar a un aniversario como el que acaba de señalarse en la existencia del colega. No se llega a esa altura, ciertamente, sin los auspicios de la opinión, que no se consiguen, desde luego, cuando los ideales por los cuales se lucha no resumen aspiraciones patrióticas que son comunes a todo el país. Ese aniversario es, pues, ya de por sí un triunfo, y nos complacemos en consignarlo en esta ocasión, a tiempo que enviamos al colega nuestros votos de camaradas en la prestigiosa familia periodística argentina.

TRIBUNA, capital

Cumplió ayer cuarenta y seis años de lucha diaria, nuestro estimado y respetado colega LA PRENSA. Son cuarenta y seis años de acción inteligente, meticulosa y sin otras pasiones que las de un alto y razonado deseo de educar al pueblo y un profundo y noble propósito de engrandecimiento nacional. Reacio a todos los personalismos, intransigente en sus principios, esta firmeza que le ha dado un carácter propio e inconfundible, sorprendióle en sus cuarenta y seis años como en su primer día, consolidado con la opinión pública poderoso y en perpetuo progreso, tal como lo concibió y quiso su fundador, don José C. Paz.

Grato, pues, debe sernos adherirnos fraternalmente a todos los augurios que ha merecido y merece LA PRENSA, a cuyo destino y a cuyos ideales están vinculados los ideales y el destino de la prensa americana, que le ha designado ya, justicieramente, su levantado y noble portabandera.

BUENOS AIRES HERALD, capital federal

Cuarenta y seis años enteramente dedicados a los principios sentados por su fundador, el doctor José C. Paz, caracterizan el número de LA PRENSA de hoy, principios basados en altos ideales y firme patriotismo, que el tiempo han demostrado ser fuerza de toda cuestión un firme fundamento, pues LA PRENSA ha llegado a ser hoy un factor indispensable de la vida popular argentina. Es en realidad esta lealtad hacia el público lo que ha hecho del diario lo que hoy es, a pesar de los tempestuosos años del principio en que las personalidades apoyadas por los matones o la dominación oligárquica, mandaban en el mundo periodístico.

Los métodos empleados por la prensa rompieron los antiguos moldes. Los palabreos y polémicas ociosas en que brillaban las mediocridades, quedaron abandonados y no se dió cuartel a los simples órganos de partidos trasformados en meras tribunas públicas. Se trató de crear un diario informativo, con la colaboración de escritores autorizados en cuestiones políticas o sociales encaradas desde el punto de vista del provecho nacional. Y como lo pretende con justicia LA PRENSA, la existencia del diario demuestra más claramente de lo que podrían hacerlo muchas palabras la forma en que ha sido mantenido el principio. La comparación del presente con el pasado siempre es estímulo e incentivo para realizar mayores progresos en la vía que ha sido indicada. En una época como la que actualmente atraviesa el mundo un diario como LA PRENSA no solamente sirve a su país en el desarrollo de sus ambiciones, sino que además recoge allende los mares los sentimientos y anhelos del resto del mundo. Su perfecto servicio telegráfico ha sido siempre el respecto acerca del cual siempre insistió más su fundador, quien durante toda su vida estuvo dedicado al mejoramiento del gran órgano que creó.

El gusto de familia de los propietarios de LA PRENSA ha hecho que se abandonara la acostumbrada celebración íntima del aniversario, pero esto no impide que el diario, como es usual, reciba y trasmita los acostumbrados votos y deseos a todos aquellos que con él están asociados en la labor de servir los mejores ideales del pueblo argentino.

EL DIARIO ESPAÑOL, capital

Cumplió ayer 46 años de existencia nuestro estimado colega LA PRENSA, que hace ya mucho tiempo figura a la cabeza del periodismo sudamericano.

Ni el tiempo trascurrido, ni la desaparición de su fundador, el doctor José C. Paz, han detenido por un solo momento el impulso inicial que, en vez de verse debilitando, parece que con la sucesión de los años va aumentando cada día, señalando siempre nuevos progresos.

Es, sin duda alguna, nuestro colega una verdadera institución y así lo considera la opinión pública que ve siempre en él al defensor de los intereses nacionales y al portavoz de las aspiraciones legítimas del país.

Por eso es merecido el singular apoyo que encuentra en todas las clases sociales al punto de que en la República Argentina se considere al poderoso diario como cosa propia y como la más genuina manifestación del progreso y de la potencialidad de este pueblo.

Bajo la dirección del señor Ezequiel P. Paz, LA PRENSA, continuando sus tradiciones, ha ido extendiendo sin intermitencias su radio de acción y de influencia en la República, y ha proseguido su obra de cultura e ilustración.

Al saludar en su aniversario al estimadísimo colega, formulamos nuestros votos más sinceros por su prosperidad.

EL RADICAL, capital

Ha cumplido cuarenta y seis años de vida, este gran órgano de publicidad.

Creemos inútil todo comentario respecto a la obra y la importancia del colega, puesto que ambas cosas se reflejan en su difusión extraordinaria y en su influencia decisiva en el periodismo continental.

Lo saludamos, pues, con votos por la constante renovación de sus éxitos.

LA MAÑANA, capital

Ha cumplido ayer cuarenta y seis años de vida este distinguido colega. Inoficioso sería señalar en breves líneas la labor realizada por este diario en el periodismo sudamericano, del cual es un digno exponente. No es necesario, pues, alabar algo que todos conocemos.

La obra inmensa de cultura y alto progreso de LA PRENSA ha merecido ya en todo momento el aplauso unánime de sus lectores. Su aniversario, pues, recuerda brillantes triunfos que satisfacen los anhelos de quienes secundaron la continuación de esa obra y que es motivo de orgullo para todos los de la casa y para nosotros, sus colegas.

"LA PATRIA DEGLI ITALIANI", capital

Al coro de augurios elevado por la prensa de la capital en honor de LA PRENSA, que cumplió ayer el cuadragésimo sexto año de vida, unimos sinceramente los nuestros.

El gran diario de la Avenida representa, sin duda, un organismo completo que hace honor al periodismo y a la República, y bien puede decirse que una nación que obstenta semejantes órganos de publicidad, es una nación que tiene en sí todas las energías indispensables para el desenvolvimiento en la vía del progreso, con más actividad que la que le es posible a las naciones antiguas en siglos.

Nuestra hermana LA PRENSA ha alcanzado con su difusión y la riqueza de todas sus colaboraciones—causa y efecto recíproco—ese grado de importancia que hace de un diario un instrumento de cultura y un arma de defensa de las glorias del pasado y de las esperanzas del futuro de una nación.

De ello nos congratulamos vivamente por solidario orgullo profesional, y por el afecto que nos une a este país.

EL CRONISTA COMERCIAL, capital

El gran diario americano ha cumplido ayer 46 años de vida: esta fecha en los anales de la cultura argentina, señala todo un acontecimiento, no sólo por el hecho cronológico de suyo importante, sino también porque en la labor constante de LA PRENSA, se ha plasmado la era de renovación operada en la República Argentina desde su reorganización política.

Títulos valiosos por demás para dejar comprobada la justa fama alcanzada por aquel gran diario, a los que todavía se deben añadir toda una serie de labores y actos públicos, cuyos beneficios se reconocen y palpan cotidianamente.

Formulamos en esta oportunidad, una vez más, los votos cordiales porque su existencia siga perdurando a través del tiempo, como un magnífico eslabón de la cultura argentina en su constante desenvolvimiento.

EL AVISADOR MERCANTIL, capital

Cumplió ayer LA PRENSA 46 años de existencia.

Como en años anteriores la dirección del gran diario metropolitano ha recibido justas y bien merecidas demostraciones de simpatía de parte de sus admiradores por los altos ideales que desde su aparición ha siempre defendido, y no haberse nunca separado del programa que su fundador el doctor José C. Paz, le trazara.

Las palabras que los colegas dedican en el día a LA PRENSA, las innumerables tarjetas, cartas y telegramas que constan en su poder, son la prueba más evidente, son la consagración de las simpatías de que goza, tanto en el periodismo argentino como entre el público que reconocen todos los grandes e importantes servicios que presta a la causa de la democracia, a la cultura nacional y al país en general con su propaganda.

Reciba el colega nuestras sinceras felicitaciones por el acontecimiento que ayer conmemoró, y nuestros fervientes votos para que en el año que ayer inició obtenga los mismos o mayores triunfos que en los años anteriores.

LA ACCION, de La Plata

Ha cumplido 46 años el diario de la capital, LA PRENSA, Diario exponente de la mejor y más laboriosa actividad periodística, que ha producido la América del Sur. Y no restringimos nuestro juicio, por el contrario, lo extendemos sin vacilar: un exponente—LA PRENSA—de la mejor y más laboriosa actividad periodística que ha producido el mundo civilizado. Conocido está que contamos con órganos de tal índole, acreditados como de primer orden en los centros de mayor cultura del mundo. Y LA PRENSA es de los de mayor relieve. Notorias han sido, notorias son sus campañas de educación, de orientación sociológica de serenidad y de moderación firme y de progreso en la actividad popular. La conciencia del pueblo se ha nutrido con más de un valioso criterio tomado de LA PRENSA, impuesto por la autoridad del diario. Más de una sana y vigorosa iniciativa ha partido como insinuación de este órgano.

Fundado por el doctor José C. Paz, entró a la lid diaria [illegible] concepción la ha [illegible] definitiva de los deberes del periodismo. De acuerdo con tal idea, centro de actividad y de evolución, ha elevado la voz de una importantísima parte del pueblo argentino y sudamericano. La entrada de LA PRENSA a la labor [illegible] corona el triunfo como recompensa popular—fué saludada por una reforma y ampliación de los viejos moldes periodísticos. El uso de la polémica exageración, la violencia en el ataque, el personalismo irrasible, y más defectos de que adolecía nuestro precario periodismo, salvo excepciones, tuvieron todos corrector y enemigo decidido en el diario LA PRENSA. El pueblo no siempre es olvidadizo y no siempre ingrato.

LA PRENSA [illegible] del diario sobre ese respecto, debe su esplendor y su crédito al apoyo decidido del pueblo. Y debemos reconocer que ha correspondido a la entrega de la simpatía. En sus columnas han tenido discusión los temas de mayor trascendencia, actual o no. Siempre en tratándose de tareas que tuvieran naturalmente alguna importancia para el bien del pueblo que es el de la patria. Pero esto ya está sobreentendido por lo que aseveramos anteriormente [illegible] la trascendentalidad del [illegible]. Además han aparecido en el diario artículos, y aún hoy aparecen y seguirán apareciendo, referentes a asuntos internacionales. Y en todo caso LA PRENSA ha aportado una idea de real peso, una opinión reveladora de criterio claro y conocedor que no pocas veces obtuvo comentario defendido en los respectivos círculos, políticos, diplomáticos o económicos. Y en cuestión de arte y literatura, [illegible] en ciertos períodos, artículos amenos e interesantísimos, que tratan del más oportuno acontecimiento de esta índole. En fin, es LA PRENSA un grande y vastísimo periódico encerrando el efecto tan importante de la información diaria. La ciencia, con todas sus facilidades y conveniencias, envía al gran órgano metropolitano una reproducción fiel del palpitar incesante del enorme organismo mundial.

En ocasión de su 46 aniversario, enviamos un cordial saludo al difundido y estimado colega con votos por un mayor progreso, si cabe, de su organización, y con la seguridad de su constante marcha a la par del adelanto social en todo sentido, adelanto del que es ornamento al tiempo que factor dinámico o propulsor.

LA REACCION, Rosario de Santa Fe

Ayer se cumplió el 46 aniversario de la fundación del coloso del periodismo sudamericano LA PRENSA.

Casi es inoficioso reseñar la importancia de este periódico de fama mundial. Recalcaría una redundancia insistir sobre su solidez económica, sobre su misión educadora y moralizadora durante poco menos de medio siglo, sobre sus vastísimos servicios informativos, que lo colocan entre los primeros grandes diarios del mundo, a la altura, cuando no encima, de la mayoría de los diarios europeos, y sólo aventajado por dos o tres de los Estados Unidos.

Nos limitamos, pues, a enviar nuestro sincero saludo al poderoso colega, en su aniversario.

LOS ANDES, Mendoza

Cumple hoy 46 años de vida nuestro colega metropolitano LA PRENSA.

Llega el colega a esta fecha, grata al periodismo nacional, cumpliendo sin mengua, el intenso programa del primer día, habiendo llegado a ser el exponente más acabado de nuestra potencialidad como nación y como pueblo en todos los países civilizados del orbe, a los cuales ha llevado una propaganda de profícuos resultados para los intereses argentinos.

A raíz del trágico acontecimiento de la conflagración europea, LA PRENSA elevó enormemente su tiraje diario hecho para servir y responder a las elevadas aspiraciones del pueblo de la República, hubo de llegar a cerca de los 250.000 ejemplares, cantidad que viene a justificar su arraigado prestigio, sino también su minuciosa y sólida organización que le permite mantener relaciones estrechas con el movimiento intelectual y militarista que se desarrolla del otro lado del Océano.

El país le debe a LA PRENSA muchas de las manifestaciones económicas y políticas de las que hoy nos enorgullecemos, de modo que su labor paciente, de ascensión en todos los órdenes de la actividad, constituye un ejemplo y un baluarte de las buenas causas.

Por eso recordamos de manera especial este aniversario. Enviamos al estimado colega, orgullo del periodismo sudamericano, los plácemes y votos porque se cumplan, sin dificultades, sus grandes destinos.

EL MENSAJERO, de Rosario

Cumplió ayer los 46 años de existencia, este coloso del periodismo sudamericano. Más que cumpleaños de una empresa cualquiera, constituye ese aniversario una magna fecha de carácter nacional, que debe enorgullecernos, dado el enorme paso que significa la conquista de los progresos morales. En efecto, es LA PRENSA la expresión concreta y amplia de una de las manifestaciones de nuestra cultura, por eso, siendo el primer diario de Sud América, es al mismo tiempo el heraldo revelador de lo que somos como colectividad en el presente de lo que seremos como nación en el futuro.

Que muchos aniversarios como éste logre festejar el coloso de la metrópoli del Sur.

EL HERALDO, La Plata

Ha cumplido 46 años de existencia el gran diario LA PRENSA, en cuyo largo lapso de tiempo ha venido el distinguido colega haciendo obra práctica [illegible] del adelanto moral y material del país en sus vastas y complejas manifestaciones.

Fiel a sus principios, se ha mantenido siempre LA PRENSA en el plano superior que le trazara su fundador, el doctor José C. Paz, en su sistema elevado e impersonal, que caracteriza el gran diario, y merced al cual ha adquirido el enorme prestigio que goza dentro y fuera del país.

"El Heraldo" se complace en saludar en su día clásico al colega, formulando sinceros votos por su creciente prosperidad.

EL ARGENTINO, de Chascomús

Cuarenta y seis años de labor periodística diaria, serían el mejor elogio por el gran diario sudamericano si le faltaran a LA PRENSA las demás cualidades que lo colocan a la altura de los mejores diarios del mundo.

Cuarenta y seis años de lucha, sin vacilaciones ni desmayos, son el mejor ejemplo que puede esperar [illegible] las armas de la lucha [illegible] su voluntad de hierro, sin la esperanza que ha de servir a la humanidad. Puede enorgullecerse LA PRENSA de su actuación, [illegible] fecunda como nos enorgullecemos nosotros, pues es un fiel reflejo de nuestro progreso intelectual, un exponente de nuestra grandeza.

EL IMPARCIAL, Lomas de Zamora

Ayer festejó su 46 aniversario el colega metropolitano LA PRENSA, día que honra, no ya al periodismo nacional sino al sudamericano.

Describir sus méritos sería repetir lo que todo el mundo sabe. Fundado por el inolvidable doctor José C. Paz, con destino a la defensa de los grandes ideales nacionales, ha colaborado desde la arena periodística eficazmente al triunfo de aquéllos, orientando la opinión, no siempre dueña de la verdad, y trazando rumbos a los gobiernos, en suma, edificando con cimiento sólido en todas las esferas de la actividad, mental o física.

Desde nuestro modesto lugar en la amplia palestra de la prensa saludamos entusiastamente al poderoso diario argentino en su nuevo aniversario, y hacemos votos para que siga en la misma senda que hasta hoy, defendiendo los más caros intereses de la patria, dentro de la República, y los de la raza latina, dentro del continente sudamericano.

LA VERDAD, Avellaneda

Ayer festejó el coloso del periodismo sudamericano, LA PRENSA, su 46 aniversario de vida periodística.

Durante su casi medio siglo de existencia LA PRENSA ha ligado su acción a nuestro país, colaborando desde sus columnas al desenvolvimiento general del mismo.

No es en el pequeño suelto de un saludo al colega como podríamos esterilizar su labor fecunda en pro de los intereses generales de todo el pueblo; empero, volcamos en él todos nuestros deseos de que una larga y próspera vida sea el premio merecido por el diario que hoy ocupa el primer puesto entre sus colegas de Sud América.

LA PALABRA, de La Plata

Un año más ha agregado a su larga vida, el coloso del periodismo sudamericano, el diario más popular en nuestro continente, y por el cual nos sentimos orgullosos, los argentinos.

LA PRENSA, con sus 46 años de labor, ha conseguido acumular en sus páginas, la historia más amplia y verídica que existe de la época más notable de nuestra vida económica, política y social, al mismo tiempo que ha sido un factor eficiente con su prédica diaria, en los progresos de todo orden que ha alcanzado la República.

"La Palabra", que venera todo lo grande, saluda en este día al coloso, y hace votos porque siga como hasta ahora desarrollando el patriótico programa que le trazara el doctor José C. Paz.

LOS DEBATES, de La Plata

Ayer cumplió 46 años de vida, el primer diario del mundo, en proporción de habitantes, demostrando este solo hecho la ocupación en vanguardia del periodismo mundial.

"Los Debates" saluda y felicita al coloso del periodismo argentino en su 46 aniversario, haciendo votos por su grandeza, ya que ello importa un atributo para el pueblo argentino.

NOTAS DE ARTE

Quinto salón nacional

PREMIOS Y ADQUISICIONES

En la reunión que celebró ayer la comisión nacional de bellas artes conjuntamente con los jurados de admisión, a fin de adjudicar los premios reglamentarios a las obras expuestas en el quinto salón nacional, resolvió acordar uno solo de los tres primeros, consistentes como es sabido, en 3.000 pesos moneda nacional, al cuadro de Héctor Nava, titulado "En familia", que figura en el catálogo bajo el número 250.

"EN FAMILIA", DE HECTOR NAVA, CUADRO PREMIADO AYER POR LA COMISION NACIONAL DE BELLAS ARTES

Cuando en nuestra edición del 19 de septiembre último hicimos la reseña crítica de la primera sala, tuvimos oportunidad de ocuparnos preferentemente de Héctor Nava, y en especial del cuadro que ha merecido el primer premio.

"En esta tela—dijimos entonces—las tres figuras que lo componen, viven—esa es la palabra—en una luminosa expansión de sol campestre y como integradas en el fondo claro del paisaje. El pintor ha vencido todas las dificultades de la luz y del aire desbordantes, en forma tal que su cuadro da una exacta sensación de naturaleza. En ese fondo de notas cálidas y vibrantes, en esa atmósfera de mediodía luminoso, destácanse las tres figuras, una de las cuales, el retrato de niña, resume toda la ternura de la escena doméstica, y la casa se adivina más allá de un sendero blanco, bajo el verde ténue de las viñas".

La comisión ha declarado desiertos los otros dos primeros premios, distribuyendo, en cambio, los de estímulo entre las obras siguientes:

259, de Octavio Pinto; 64, de Mario A. Canale; 369, de Domingo Viau; 31, de Alfredo Benítez; 263, de Angel Pitaluga; 101, de A. Daneri; 88, de Emilio Centurión; 318, de Carlos Sócrate; 34 al 38 de Alberto Blancas; 377-80, de Raúl Villalonga; 23-25, de Julio Bermúdez; 321, de R. Soto Acébal; 333, E. Soto Avendaño; 126, de Angel Rosas; 187, de Nicolás Lamanna; 290, de Jorge Soto Acébal y 206, de Williams Martí.

En cuanto a los premios de estímulo instituídos por particulares, han sido otorgados a las obras número 30 de Emilia Bertolé, 40 de H. Biotta, 152 de José Fioravante y 191 de Blanca Leguizamón.

La comisión ha adquirido obras de los artistas F. Peláez, R. Silva, V. Thibón, Raúl Mazza, R. Prieto, Ana Weiss, Franc Villar, L. Mathis, C. Donis, Enrique Prins, D. Nardini, L. Piqué, Luis Falchini, E. de la Cárcova, I. Botti, José R. Bardi y G. Cantagamessa. Ha propuesto, además, la adquisición de otras obras presentadas por los señores José Belloro, H. Martín, V. Von Zheman, Angel Vena, Carlos Curilloni, S. Pereyra, Elena Ruiz, Andrés Mary, Adolfo Franco, F. Bauze, Gastón Jarri, Adolfo Montero, Guillermo Butler y G. López Naquel.

El salón nacional de 1915 quedará clausurado el 21 del corriente mes.

CONCURSO DE BECAS

Como se hallan vacantes las siguientes becas por concurso: Pintura (paisaje), una beca; Escultura, tres becas; Arquitectura, dos becas, y Música, dos becas, la comisión nacional de bellas artes ha abierto la inscripción para el concurso que se realizará próximamente.

La inscripción se cerrará el 30 del corriente, los interesados deberán presentarse de 1 a 3 p. m., en la secretaría de la comisión con los comprobantes que atestiguen ser ciudadanos argentinos nativos y tener 18 años cumplidos y menos de 30.

TALLER DE DIBUJO Y PINTURA

La comisión nacional de bellas artes ha resuelto poner gratuitamente a disposición de los artistas un taller libre de dibujo y pintura, que permanecerá abierto los días hábiles de 3 a 7 p. m., y que será inaugurado el 2 de noviembre próximo. Los artistas interesados podrán retirar en la secretaría de la comisión la tarjeta correspondiente, que es intrasferible y válida por una semana, siendo renovable para las semanas siguientes.

SALON ZONZA BRIANO

El 28 del corriente se inaugurará en el local de la comisión nacional de bellas artes la tercera exposición individual del escultor Zonza Briano, que permanecerá abierta todos los días hasta el 20 de noviembre, de 9 a 11 de la mañana y de 1 a 7 de la tarde.

UN DESEO PUBLICO

TENTATIVA DE EXTERIORIZACION

Voces que merecen ser oídas

Sin publicaciones previas, se organizaba desde hace algunos días, una manifestación para pedir la renuncia del intendente. La versión circulaba especialmente en las mismas oficinas municipales, de donde parece que salió la idea; pero no se daban detalles, se ignoraba sitio, hora, organizadores, etcétera.

Ayer, desde temprano, en muchos comercios, en algunos colegios, en oficinas nacionales y municipales, empezaron a circular diversos papelitos de color con esta inscripción: "¡Qué renuncie!" Nadie sabía quién los circulaba, ni quién los redactó.

Más tarde esos papelitos aparecieron en las calles; entonces eran más abundantes y venían acompañados de otros volantes, con leyendas más explícitas. Algunos de éstos decían:

"Se invita a los empleados municipales cesantes a concurrir al "meeting" de protesta contra las arbitrariedades e injusticias cometidas por el intendente Gramajo. El "meeting" de protesta se realizará el 19 del corriente, en la plazoleta Florida y Bartolomé Mitre, a las 6 p. m."

Otros invitaban así:

"Se invita a la juventud estudiosa al meeting de protesta contra los atropellos del actual intendente municipal Gramajo, que se realizará el 19, en la plazoleta de Florida y Bartolomé Mitre, a las 6 p. m."

Idéntica invitación se hacía en otros volantes a los industriales, al comercio y a los diversos gremios. Algunos carteles de mayor tamaño y más categóricos, dirigidos al pueblo, decían textualmente:

"Siendo público y notorio el descontento con que nuestras autoridades edilicias dirigen los destinos de la comuna de la República, así como las continuas y equivocadas resoluciones tomadas en perjuicio de los intereses de la industria y del comercio en general, la desastrosa bancarrota financiera municipal que afecta hondamente a nuestro crédito interno y externo, las injustas medidas tomadas contra el personal de las reparticiones municipales, etc., etc.

Es un acto de patriotismo el demostrar públicamente el desagrado con que todos los habitantes de esta gran capital presencian el desarrollo de las disparatadas ideas del intendente Gramajo, y con ese objeto se invita al público y al comercio a exteriorizar su formal protesta, concurriendo al "meeting" que se efectuará el 19 del corriente, en la plazoleta de Florida y Bartolomé Mitre, a las 6 de la tarde.

La noticia cundió, y a la hora señalada, un público numeroso empezó a reunirse cerca del palacio municipal y plaza de Mayo, pero la asamblea no pasó de un buen deseo. A esa misma hora, 6 p. m., el intendente, sabedor de la "tentativa de manifestación", ordenó que fueran iluminados los tres frentes del palacio comunal. Y así se hizo.

La iluminación duró media hora, y todo terminó sin otras novedades.

Así se desarrolló este propósito de pedir la renuncia del intendente municipal y aunque la asamblea popular fracasó ya nadie duda que el "deseo existe".

CIRCULO DE LA PRENSA

Cambio de local—Cuota de ingreso

Ayer quedaron terminadas las diligencias que hacía la presidencia del Círculo de la Prensa, para trasladar la sede de la asociación a un local más céntrico que el que actualmente ocupa.

Con tal motivo ha sido suscripto un contrato con los propietarios del edificio que con la denominación Pasaje Florida, está en construcción en la calle de ese nombre, y que será inaugurado a mediados de noviembre próximo.

El local que ocupará el Círculo de la Prensa, situado en el segundo piso, es amplio y con todas las instalaciones y comodidades que se ha considerado necesarias; tiene balcones amplios sobre la calle Florida y sobre el pasaje.

—La secretaría del Círculo nos pide recordemos a los que puedan ser interesados en el asunto, que el 31 del corriente mes vencerá el plazo acordado para la incorporación de socios sin pagar la cuota de ingreso.

FERROCARRIL CENTRAL ARGENTINO

Suspensión de plazos acordados por ley

La empresa del ferrocarril Central Argentino se presentó al Poder Ejecutivo para solicitar que se dejara en suspenso los plazos fijados por su ley de concesión número 8366, para la presentación de los planos de las siguientes líneas:

72 kilómetros de Peyrano a Río Cuarto; 57.5 kilómetros, de Isla Verde a San José de la Esquina; 165, de Villa del Rosario a Garza; 135, de Agua Dulce a Santiago del Estero; 36, de San Francisco a Lendeta; 184, de Pilar a Usacha; 70, de Viña a Baradero; 12, de San Andrés a Victoria; 45, de Obispo Trejo a Santa Rosa; 71, de Altamisque a Garza; 75.6, de Pinto a Suampa; 57, desde el kilómetro 12 del ramal a El Chañar, hasta Rosario de la Frontera.

El Poder Ejecutivo, de conformidad con lo solicitado, ha declarado en suspenso los plazos que señala dicha ley.

Al dictar esta resolución, el Poder Ejecutivo ha tenido en cuenta el informe de la dirección general de ferrocarriles y el dictamen del procurador del tesoro, ambos favorables a la petición.

Considera, por otra parte, el Poder Ejecutivo, que las razones aducidas por la empresa en apoyo de su demanda, son atendibles, por cuanto no obstante su empeño y actividad para realizar las obras de que se trata, ha tropezado con los inconvenientes que para tales operaciones ha creado la situación financiera actual, y en consecuencia cree que es equitativo acceder a lo solicitado.

Además, ha tenido en cuenta que la empresa peticionante ha manifestado haberse presentado al Congreso solicitando la prórroga a que hacemos referencia.

ADQUISICIONES MUNICIPALES

El asunto empieza a complicarse

NUEVAS INFORMALIDADES

Hemos hecho público el procedimiento inaugurado en las prácticas administrativas por la Intendencia Municipal para proveer de forraje a la administración de limpieza; como es sabido, la novedad del sistema consiste en sustituir las licitaciones por compras directas, lo cual significa eximirse por cuenta propia de dar cumplimiento a la ley de contabilidad.

El departamento ejecutivo podrá creerse asistido de razones que lo autoricen a desconocer mandatos legales expresos, y muy atendibles han de parecerle cuando consiguen mantenerlo en su sistema excepcional, contra las observaciones que la contaduría formula a las correspondientes cuentas de pago; pero el comercio que siempre concurrió a las licitaciones municipales, también tiene las suyas para no conformarse con una violación de la ley que lo priva de negociar con la administración comunal; y es razonable, entonces, que no deje de bordar conjeturas alrededor de una práctica que lo toma de sorpresa y le resulta hostil a sus legítimos intereses.

Por otra parte, la innovación implantada por la Intendencia empieza a desdoblarse en procedimientos tan originales como incomprensibles y que acentúan sus características propicias a la crítica y el comentario variado. En punto a mandatos reglamentarios relacionados con el manejo de fondos públicos, siempre es arriesgado apartarse de la ley cuando previamente no se invocan motivos convincentes y de clara apreciación.

Y tenemos, por ejemplo, que las propuestas presentadas en licitación para proveer de forraje, durante el mes en curso, fueron rechazadas por inconvenientes, de acuerdo con el dictamen de la administración de limpieza, y ésta quedó autorizada a continuar adquiriendo directamente los artículos que necesita.

Nueva licitación para noviembre, a la cual concurrieron tres proponentes, uno de ellos es "el intermediario", de que se viene sirviendo la administración de limpieza en sus compras directas, y otro una casa comercial de esta plaza.

El tercero fué una vez descalificado por la Intendencia, a causa de estar pendiente contra él un juicio por cohecho. Posteriormente, la justicia desestimó la acusación, y en la sentencia absolutoria encontró el interesado su derecho a presentarse en la licitación a que nos referimos.

El escribano municipal rechazó este pliego, en razón de no haber sido rehabilitado hasta ese momento el decreto que descalificaba al licitante. Véase con cuánta razón calificamos de apresurada aquella medida, pues se anticipó al fallo de la justicia, y después de la sentencia recaída en el juicio de cohecho, aparece como una resolución precipitada, cuando no imprudente.

Contra el "intermediario" su competidor arguyó que aquél no había cumplido ninguno de los requisitos establecidos en el pliego de condiciones, y por consiguiente, la recepción de su pliego era inexplicable y caprichosa.

Inexplicable dejó de serlo para el licitante, o acaso empezó a resultarle de más difícil explicación cuando le fué exhibido un decreto de la Intendencia (hasta entonces desconocido) por el cual se dispone pasar por alto aquellos requisitos. ¿Qué fundamentos sirven de justificativos a tan extraña disposición? Ninguno.

Admitiendo que los haya, es indudable que el decreto debió ser agregado al pliego de condiciones para

conocimiento de todos los licitantes, pues de no hacerlo así, se corría el riesgo de autorizar a deducir que fué suscripto después de haberse acordado la licitación. Como que cada cual tiene derecho de suponer a su antojo cuando las apariencias orientan su discernimiento en sentido determinado, y no se le ha convencido de la verdad.

Y las apariencias son éstas: los avisos publicados para llamar a licitación expresan que los interesados deberán llenar las cláusulas consignadas en el pliego de condiciones. Un licitante se presenta sin haberlas cumplido ¿Con qué presunciones de que su oferta será tomada en cuenta? ¿Conocía la existencia del decreto aludido?

He ahí explicada una vez más nuestra crítica al sistema inaugurado por el departamento ejecutivo, y de nuevo ofrecemos un caso particular para patentizar la influencia perniciosa que las nuevas prácticas irán ejerciendo paulatinamente en el prestigio del gobierno municipal. La seriedad administrativa de la Intendencia está poniéndose en tela de juicio, y sin necesidad se lanza a afrontar un albur cuyos resultados eventuales no siempre se conciben con exactitud y suelen corregir con experiencias ingratas la despreocupación que les dió origen.

EJERCITO DE SALVACION

CONGRESO TERRITORIAL

En los días de ayer y anteayer se llevaron a cabo las anunciadas sesiones, en pleno, del congreso salvacionista, que desde el 14 del corriente se encuentra reunido en esta capital. Dichas asambleas fueron seis, y duraron dos horas cada una; se verificaron en el local de la Iglesia Metodista, en Barracas, bajo la presidencia del coronel Kyle, representante internacional.

Los temas tratados abarcaron muchas faces de la obra salvacionista en éste y otros países.

El delegado del general Booth desarrolló los temas del "trabajo", "trabajo unido" y "trabajo unido con Dios". De temas análogos se ocuparon el coronel Palmer, su esposa y el brigadier Deverell.

En la sesión celebrada ayer se dió lectura a un mensaje especial enviado por el general Booth.

El coronel Palmer dió cuenta al congreso de haber recibido dos comunicados: uno del Presidente de la República y el segundo remitido por el intendente municipal; ambos mandatarios envían expresiones cordiales al Ejército Salvacionista.

Para hoy están anunciados los siguientes actos:

A las 7 p. m., desfile por las calles, según el siguiente itinerario: Plaza del Congreso (punto de partida): Av. de Mayo, Libertad, Corrientes, Talcahuano, Sarmiento hasta enfrentar el número 1234.

A las 8.30 gran reunión especial en el salón Príncipe Jorge.

El programa especial preparado para este acto incluye, entre otros números un discurso del coronel Kyle, una representación emblemática, ejercicios por un grupo de niñas, selecciones de música instrumental y vocal a cargo de la banda del estado mayor y la brigada de cantores, proyecciones luminosas ilustrativas del carácter internacional de la obra salvacionista.

Con la serie de actos señalada se dará por clausurado el congreso de la obra sudamericana.

COMISION DEL FONDO DE CAMINOS

LA REUNION DE AYER

La comisión administradora del fondo de caminos, en su última sesión, resolvió los siguientes asuntos:

Despacho de la licitación de las obras de un puente carretero de cemento armado sobre el arroyo Tapalqué, en el camino de acceso a la estación del mismo nombre, del ferrocarril del Sud, obra que irrogará un gasto de pesos 64.000, a sufragarse en partes proporcionales por el gobierno de la provincia de Buenos Aires y los fondos de la ley 5315. Para dar a la publicidad la licitación de estos trabajos, sólo se espera el depósito de 28.000 pesos que corresponde hacer al gobierno de la provincia y la cesión del material pétreo necesario, de su fábrica de Sierra Chica.

Se resolvió, asimismo, construir por administración las siguientes obras: caminos a estación Rocha, de inmediato acceso a O'Brien y camino de O'Brien a Bragado, camino de Merlo a Pontevedra, Azul a Rauch, Pirán a Ayacucho, camino en el desvío El Chingolo y calle de acceso a la estación Monroe, de las zonas de influencia de los ferrocarriles Sud, Oeste, Pacífico y Compañía General de la provincia de Buenos Aires.

Se aprobó, además, la licitación pública celebrada el 30 de septiembre último para la construcción de puentes sobre el río Salado y camino de Casares a El Aspirante, provincia de Santiago del Estero, adjudicando su ejecución a Carlos F. Marietti, por pesos 55.000 y 180 días de plazo.

ERRORES DEL ENROLAMIENTO

Los inscriptos en Chivilcoy

El juez federal de la provincia de Buenos Aires, notificó al Ministerio de Guerra, que en el partido de Chivilcoy, poco antes del enrolamiento general, se cambió la numeración de los cuarteles en que está dividido el partido, sin que esto tuviera la necesaria publicidad, razón por la cual al efectuarse el enrolamiento general los ciudadanos denunciaron sus domicilios, unos con arreglo a la antigua división y otros según la nueva.

Ahora bien: en esta situación, dice el juez, ni el comisario de padrón puede corregir los domicilios si éstos no se rectifican en las libretas de enrolamiento, y de no hacerse quedarían sin votar, además, que la rectificación de domicilios no puede hacerse en la forma reglamentaria en vigor, la cual originaría a los ciudadanos, trasladarse hasta Junín y faltaría materialmente el tiempo, de acuerdo con los términos en vigor de la ley electoral.

En vista de esta comunicación, el Poder Ejecutivo ha dictado un decreto ordenando al comando de la segunda región militar que tome las medidas necesarias para que del 25 del corriente al 25 de noviembre próximo, empleando oficiales del personal a sus órdenes, proceda a la rectificación de domicilios de los enrolados en el partido de Chivilcoy, en los siguientes puntos: Chivilcoy, Huergo, Benítez, Gorostiaga y La Rica, a cuyo efecto designará los oficiales necesarios, los que para el desempeño de su cometido dependerán del jefe del distrito militar número 17, Junín.

La solicitud de rectificación o cambio de domicilio se hará personalmente por los enrolados, no admitiéndose gestiones de intermediarios, al oficial encargado, quien verificada la identidad del recurrente, sirviéndose de la libreta de enrolamiento, procederá sin más trámite a rectificar el domicilio en la libreta, cuando se trate del simple cambio del número del cuartel que tenía antes del enrolamiento general por el nuevo número.

Cuando se trate de cambios de domicilio de un cuartel a otro, o dentro del mismo cuartel, o procedentes de otros partidos o distritos militares, deberá exigirse el certificado de la policía, que acredite la veracidad del nuevo domicilio al distrito militar de procedencia.

A fin de que quede constancia de las rectificaciones introducidas, de numeración de los cuarteles o cambios de domicilio, los oficiales encargados de la rectificación de domicilios a que se refiere el presente decreto, harán firmar a los interesados una boleta impresa cuya fórmula se dará.

En estas boletas se llenarán las partes pertinentes, poniendo la numeración del cuartel o "mi domicilio", según se trate de rectificación de número de cuartel o de cambio de domicilio.

Cuando se trate de cambios de domicilios, a la boleta que antecede se agregará el certificado policial que acredite el cambio de domicilio, los que deberá archivar el oficial encargado de esta tarea.

Todas estas operaciones se harán al presentarse el interesado, devolviéndole en ese acto su libreta de enrolamiento rectificada, para que el enrolado pueda acudir a hacer su reclamación al comisario de padrón, a los efectos de la ley electoral.

Para que las anotaciones en la libreta de enrolamiento sobre rectificación de número de cuartel y cambio de domicilio sean válidas, deberán estar anotadas en la libreta, ser firmadas por el oficial y contener el sello que dice: "Distrito Militar número 17. S. D. 18 N 15", el que será provisto por la tercera división del gabinete militar.

La tercera división del gabinete militar, procederá a hacer imprimir las boletas indicadas anteriormente y preparar los formularios que debe llenar el oficial encargado de la rectificación de domicilios.

LA GUERRA

EL VAPOR "SALERNO" HUNDIDO —PASAJEROS Y TRIPULANTES SALVADOS.

Los agentes generales de la Compañía Noruega Sud Americana de Vapores, señores Suiràt, Bugge y Cía., recibieron ayer un telegrama de Harwich (Inglaterra), en el cual les comunican que el vapor noruego "Salerno", de la expresada compañía, se ha hundido en la costa Este de Inglaterra, a consecuencia de haber chocado contra una mina, el día 16 del corriente.

Agrega el despacho que los pocos pasajeros que conducía, entre los cuales estaba el señor Hans Sundt y su señora, y todos los tripulantes, han sido salvados por buques de guerra ingleses y conducidos a tierra.

El "Salerno", de 1.398 toneladas de registro neto, era un vapor nuevo, construído el año 1914, y estaba asegurado. Hace pocos meses estuvo en este puerto y en el momento de ocurrir el siniestro venía también a Buenos Aires, procedente de Christianía, completamente cargado, habiendo zarpado de Newcastle el día 14 del corriente, después de proveerse allí de carbón.

El citado vapor, como los otros de la misma compañía, efectuaba la carrera entre los puertos de Noruega y los del Brasil y República Argentina.

CRUZ ROJA BELGA

En el teatro Coliseo se realizará el sábado próximo una fiesta artística, organizada por el comité de la Cruz Roja Belga, a beneficio de dicha institución.

Patrocinará la velada el ministro de Bélgica, señor Carlos Renóz.

La compañía italiana de ópera, que actuará desde mañana en ese teatro, pondrá en escena la obra de Puccini, "Madame Butterfly".

Además, la bailarina belga Felyne Verbist interpretará algunas de sus danzas favoritas.

Las localidades para la fiesta se podrán solicitar en el local del comité Santa Fe 1821.

CENTRO RIOJANO RADICAL

Diversas iniciativas y resoluciones

En la última reunión efectuada por este centro, se resolvió realizar una propaganda metódica y constante para dar a conocer los productos riojanos, ya sea exhibiéndolos en una exposición especial o en las que el Ministerio de Agricultura efectúa en su local de la calle Florida; pedir al Presidente de la República que se incluya entre los asuntos que tratará el Congreso en sus sesiones extraordinarias, los proyectos presentados al Senado Nacional por el doctor Dávila; un voto de aplauso al ciudadano riojano N. Almonacid, por haber obtenido la medalla al mérito militar que le acordó el gobierno francés, por su comportamiento como volador y oficial de ese ejército; gestionar le sea acordada una pensión al riojano guerrero del Paraguay Hermenegildo Romero, que se encuentra en la mayor indigencia; y, por último, realizar el 4 del mes entrante una velada literario-musical, a beneficio del centro, con el concurso de numerosos riojanos.

En el programa de la fiesta de referencia, figuran los siguientes números:

Discurso de apertura por el presidente del centro, doctor Julio del C. Moreno; conferencia sobre temas riojanos, a cargo del doctor Nilamón de la Colina; poesías alusivas a La Rioja, por César Velázquez; monólogo La Rioja, por Clodobé Bazán; números de guitarra, por Justo P. Morales; canciones criollas, por Gabino Ezeiza, y varios otros que serán incluídos en el programa oportunamente.

PATENTES A LOS VIAJANTES DE COMERCIO

Solicitud de la Unión Industrial

La Unión Industrial Argentina ha presentado al Ministro de Agricultura una nota llamando su atención sobre los obstáculos que opone a la extensión de las actividades comerciales en la República, la multiplicidad de patentes que gravitan sobre los viajantes de comercio y sobre la falta de un criterio que uniforme la legislación respectiva.

Solicita la intervención de dicho magistrado en el asunto, en favor de los intereses industriales y comerciales afectados por tal anormalidad.

Hace presente la nota que una comunicación anterior, de febrero de 1912, no ha sido objeto hasta ahora, de resolución alguna por parte del departamento de Agricultura. Dice luego que las patentes a que la Unión Industrial se refiere, son provinciales y su monto distinto en cada provincia, como lo expresa una planilla que se acompaña, variando desde cien hasta mil pesos nacionales por año, de suerte que un viajante, para poder recorrer las catorce provincias, tiene que pagar catorce patentes, cuyo importe total asciende actualmente a unos seis mil pesos, suma que bien pocas firmas se arriesgan a sufragar por considerable que sea su giro.

Por otra parte, expresa la nota que esas patentes están rodeadas de una serie de formalidades legales con frecuencia confusas y no siempre justas, cuyo conocimiento completo resulta arduo y a veces insuficiente para el desenvolvimiento comercial de campaña.

Para probar que en la actualidad los industriales y comerciantes de esta capital son los más perjudicados, cita un ejemplo. el viajante de una fábrica de calzado establecida en Córdoba, contribuiría con el importe de su patente a las rentas fiscales de Mendoza, al corretear el artículo en el territorio de esta provincia; pero más sufriría la economía de Mendoza con la patente que los viajantes de sus bodegas abonasen a las otras provincias para vender en éstas los vinos mendocinos; sin embargo, agrega, fuera de algunos casos análogos al citado, la mayoría de los viajantes lo son todavía de fábricas y casas mayoristas metropolitanas.

Después de referirse a lo exagerado de la presión económica impuesta por las provincias a numerosos importadores y establecimientos fabriles y a una acción interpuesta en 1905 ante la Suprema Corte de Justicia, por inconstitucionalidad de esas leyes impositivas, entra la Unión Industrial a considerar que si bien las provincias son libres de legislar en sus respectivas jurisdicciones acerca de esta materia, en presencia de los perjuicios que la multiplicidad de esas patentes y de esas legislaciones ocasionan al comercio y a las industrias de toda la República, el gobierno nacional está en el caso de obtener de los gobiernos provinciales su unificación, lo que quizás resultara factible mediante un convenio entre ellos, gestión que no pueden promover directamente los gremios afectados ni sus instituciones representativas.

Dentro de este orden de ideas, creen los gremios comercial e industrial que una comisión de delegados provinciales, reunida por invitación del gobierno de la Nación, podría proyectar una tarifa uniforme y más equitativa que la actual y una legislación clara, concisa y también uniforme, que cada provincia adoptaría después, seguramente. Y por lo que concierne a los perjuicios que pudiera la unificación acarrear a las provincias, piensa la Unión Industrial que se podrían buscar equivalencias o compensaciones, entre las cuales podría figurar el aumento de la patente con que se grava a los "representantes de las casas extranjeras sin negocio abierto al público o comisionistas viajeros del exterior", quienes realizan en las plazas del país, anualmente, operaciones cuantiosas en detrimento del comercio y de las manufacturas nacionales.

La nota de referencia termina significando el deseo de que el ministerio preste a la idea expuesta la atención que merece, sea en la forma propuesta o en otra que conduzca al fin buscado.

LA ESCUELA DE LECHERIA DE OLAVARRIA

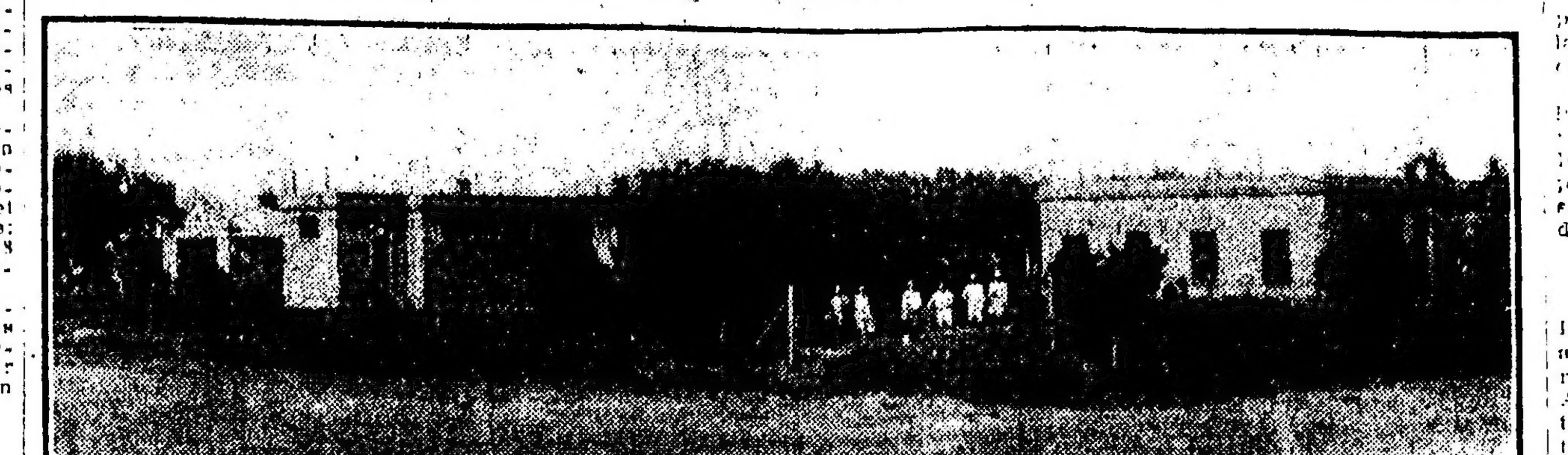

VISTA GENERAL DE LOS EDIFICIOS QUE OCUPA LA ESCUELA DE OLAVARRIA

Próximamente se efectuará la inauguración oficial del nuevo establecimiento de enseñanza agrícola que desde hace poco tiempo funciona en las inmediaciones de Olavarría, provincia de Buenos Aires.

La escuela nacional de agricultura y lechería está ubicada a cinco kilómetros de la ciudad de Olavarría, y este nuevo establecimiento modelo dispone de una extensión de campo de 394 hectáreas, dedicadas a cultivos extensivos, y pastoreo del ganado del establecimiento.

Como escuela empezó a funcionar en el mes de junio último, con una inscripción de 42 alumnos en el primer año de estudios.

La orientación principal de los trabajos a realizar en el establecimiento, es hacia el aprendizaje de la industria lechera, que es de suma importancia regional; se estudia, además, teórica y prácticamente, agricultura extensiva (maíz, trigo, cebada), avena e intensiva en la huerta y vivero del establecimiento.

Los edificios de la escuela, recientemente terminados, reunen en opinión de sus autoridades todas las exigencias de los internados modernos, teniendo cómoda capacidad para 55 alumnos, instalación de baños, comedores, despensa, aulas, etc.

La fábrica que se está terminando de instalar podrá elaborar fácilmente 3.000 litros diarios de leche, la maquinaria de la misma es accionada por la electricidad, para lo cual cuenta con una pequeña fábrica propia que, además de fuerza motriz, proporciona el alumbrado del establecimiento.

Los alumnos deben seguir un curso de tres años de estudio, al cabo de los cuales, y previa aprobación de los exámenes semestrales y anuales, teórico-prácticos, recibirán un certificado de competencia en industria lechera y prácticas agrícolas.

La escuela de Olavarría funciona como una explotación modelo en su género en el país, y los productos que elabora en la fábrica son llevados al mercado local; posteriormente, cuando aumente su producción serán conducidos a las localidades cercanas.

A las industrias de la granja, se dedica una parte importante de la enseñanza, especialmente la avicultura, crianza de cerdos y la elaboración de productos de estos últimos.

La enseñanza es gratuita, y además proporciona el establecimiento vestuario, calzado y alimentación a todos los educandos.

El personal directivo está formado por el agrónomo Pedro U. Acevedo, que es el director; profesores, ingeniero agrónomo José Juan Araujo y señor Diógenes Ovejero Urquiza, y jefe del internado, profesor normal Vicente Lorea.

UN GRUPO DE ALUMNOS EN UNA CLASE PRACTICA

EJERCITO Y MARINA

NUEVOS CURSOS DE LA ESCUELA DE GUERRA

Delegación militar portuguesa — Los pedidos de excepciones militares — Tribunal de clasificaciones militares — Dirección de ingenieros — La escuadra de mar — Transporte "Vicente Fidel López" — Dotación de buques de la armada — Nombramientos

El Ministerio de Guerra, de acuerdo con los términos de la ley 9675, sobre cuadros y ascensos, ha dictado una resolución determinando el número de capitanes que concurrirán en 1916 a los cursos semestrales de la Escuela de Guerra.

Su distribución en dichos cursos será la siguiente: 27 de infantería, 16 de caballería, 12 de artillería y 5 de ingenieros, a cada uno de los dos cursos, todos por orden de antigüedad del escalafón de sus armas respectivas.

Los cursos del primer semestre empezarán el primero de enero y terminarán el 30 de junio, y los del segundo semestre empezarán el 1o. de julio y terminarán el 31 de diciembre de 1916.

Terminados los cursos, los capitanes irán a comandar sus unidades, a los cuerpos donde actualmente revistan o a los que se designen para los que están comandando unidades.

Quedan excluídos del curso los egresados de la Escuela Superior de Guerra, y los que hayan cursado ya el primer año de dicho instituto o hayan aprobado el examen de competencia.

Los capitanes que no deseen por cualquier causa, hacer el curso de dicha escuela, deberán comunicar a la secretaría del Ministerio de Guerra, antes del 15 de noviembre próximo, que renuncian a concurrir a dicho curso, no admitiéndose prórrogas ni permutas de turno por estar comprendidos en las fracciones que deberán ser considerados para el ascenso de acuerdo con la reglamentación que se dictará.

—Los militares que forman la delegación portuguesa actualmente en nuestro país, visitarán hoy por la mañana, la Escuela de Caballería que dirige el teniente coronel Juan R. Alvelo.

—La junta de excepciones militares de esta capital en vista de haberse puesto en vigor la ley 9686, referente al trámite para gestionar en lo sucesivo las excepciones de lo cual nos ocupamos ayer, ha citado a todos los ciudadanos que tengan expedientes iniciados en la misma, a fin de que pasen por dicho local, Andes 931, a notificarse y retirar sus expedientes y demás documentos.

En dicha junta se les explicará la tramitación a seguir en adelante, para obtener su excepción. Las horas de oficina, son de 12 m. a 4 p. m.

—El general Rosendo M. Fraga, presidente del tribunal de clasificaciones militares, habló ayer con el Ministro de Guerra, respecto a las clasificaciones del personal subalterno del ejército, que debe iniciar en breve.

—También habló ayer con el Ministro de Guerra el director general de ingenieros, general Dellepiane, respecto a asuntos de la repartición que dirige.

—La escuadra de mar que se encuentra efectuando ejercicios y evoluciones en Puerto Madryn, emprenderá viaje de regreso a Puerto Militar el 24 del corriente.

—El trasporte "Vicente Fidel López", ha salido de Punta Arenas para Cabo Vírgenes, en su viaje periódico de recorrida por los canales fueguinos.

—El Ministerio de Marina, considerando indispensable que los buques de la armada lleven a bordo, como dotación propia, las cartas náuticas y los libros indispensables para el desempeño de cualquier comisión del servicio, ha resuelto que los acorazados "Rivadavia" y "Moreno"; cruceros-acorazados "San Martín", "Belgrano", "Pueyrredón" y "Garibaldi"; cruceros "Buenos Aires" y "9 de Julio"; exploradores y trasportes "Chaco", "Pampa" y "Guardia Nacional", tendrán, como dotación reglamentaria, las siguientes cartas:

Una colección completa de las de las Repúblicas del Brasil, Uruguay, Argentina y Chile.

Además se les proveerá los siguientes:

Derrotero Inglés (South America Pilot, Part I y II).

Lista de faros (The Admiralty List of Lights and Time Signals Part VII).

Tablas azimutales de 0° a 30° "Burdwood".

Los guardacostas "Libertad" e "Independencia" y los destroyers tendrán las cartas del Atlántico Sur, de Cabo Frío a Isla de los Estados.

Además, se les proveerá los siguientes:

Derrotero Inglés (South America Pilot, parte I)

Lista de faros (The Admiralty List of Lights and Time Signals parte VII).

Tablas azimutales de 0° a 30° "Burdwood".

Los cañoneros "Rosario" y "Paraná"; cazatorpedero "Espora"; buque escuela "Patagonia", monitores "Los Andes" y "El Plata", y torpederas tendrán las cartas de los ríos Paraguay, Paraná, Uruguay y Río de la Plata.

Los buques escuelas "Almirante Brown", "25 de Mayo" y "Uruguay", tendrán solamente las cartas del Río de la Plata.

El crucero torpedero "Patria", trasportes "Ministro Ezcurra", "1° de Mayo", "Vicente Fidel López", y "Piedrabuena", balizador "Alférez Mackinlay"; aviso "Azopardo" y remolcadores de mar, tendrán las cartas de la República Oriental del Uruguay y las de las costas argentinas.

A todo buque, jefe de escuadra o división, se le proveerá también, para uso exclusivo del estado mayor, de una colección de cartas de los puertos a tocar, debiendo éstas ser devueltas a la división de hidrografía, faros y balizas cuando dicha unidad deje de ser buque jefe.

Estas cartas se incluirán transitoriamente, en el inventario del buque.

Todos los buques tendrán los libros siguientes. Tablas de navegación, Tablas azimutales de 30° a 60° "Davis", Tablas azimutales de estrellas "Davis", Derrotero argentino (con la lista de los faros de la República), Instrucciones meteorológicas, Almanaque náutico. Tablas de mareas.

Al buque escuela "Presidente Sarmiento" se le proveerá de las cartas y derroteros necesarios al iniciar cada viaje debiendo devolverlos a la división de hidrografía, faros y balizas al terminar éste.

La división de hidrografía, faros y balizas proveerá, paulatinamente, las cartas y libros necesarios para el cumplimiento de esta resolución.

—Se ha resuelto hacer reglamentario el croquis propuesto por la secretaría general del Ministerio de Marina de las derrotas de los buques y su trazado. La división de hidrografía, faros y balizas deberá proveer a los buques el correspondiente a la costa argentina.

Para las derrotas, no comprendidas en él, los buques harán los croquis, siguiendo el mismo criterio.

—Por un decreto del Poder Ejecutivo han sido nombrados: vocal del consejo de guerra mixto para jefes y oficiales del ejército y armada, al capitán de navío Guillermo Scott y vocal del consejo administrativo de la dirección general administrativa del Ministerio de Marina, al ingeniero maquinista inspector Manuel C. Picasso.

TRANVIAS A BELGRANO Y NUÑEZ

Práctica desacertada

La empresa de tranvías Anglo-Argentina complacería singularmente al público que se sirve de las líneas tendidas en la calle Santa Fe hacia Belgrano y Nuñez, si atendiese una observación que ya alguna vez hicimos, y cuya práctica no puede ser más simple.

En el cruce de la avenida mencionada con las vías del ferrocarril Central Argentino existe un paso a nivel provisto de sus correspondientes barreras. Desde ese punto hasta el término del recorrido, los coches de tranvía se detienen para subir y bajar pasajeros en determinadas esquinas y no en todas como lo hacen en el centro de la ciudad.

El paso a nivel es uno de esos puntos de parada y es ahí donde se advierte la errónea disposición que vamos a explicar.

Los tranvías se detienen junto a la barrera, es decir, antes de cruzarla. Y resulta a menudo que mientras los pasajeros suben y bajan se cierran las vallas de la vía férrea y el coche queda impedido de reanudar la marcha hasta que el paso vuelve a quedarle franco.

Compréndese fácilmente que esa forzada estación puede evitarse con sólo que los tranvías crucen primero la zona de las vías antes de detenerse. Sería, simplemente, adelantar en diez metros el sitio de parada.

Y no se piense que la práctica desacertada cuya explicación hemos dado, es tan insignificante en sus efectos como acaso podría parecer a quien nunca los soportó; por el contrario, el público que los experimenta de continuo no les escatima protestas bastante justificadas.

Debe tenerse presente que por la tarde el movimiento de trenes es activísimo; los convoyes se suceden, en direcciones encontradas, con intervalos de pocos minutos; van y vienen máquinas sueltas; de modo que las barreras permanecen cerradas durante ratos muy largos.

Y es bien fastidiosa, una detención forzada de diez o quince minutos, cuando ya se llevan cuarenta de viaje; doblemente fastidiosa, porque está patente la sencilla manera de evitarla.

Suponemos que estas someras consideraciones bastarán para que la empresa Anglo-Argentina ponga término a las protestas de sus pasajeros, ahorrándoles el suplemento de tiempo que actualmente deben añadir a la duración del viaje entre el centro de la ciudad y Belgrano.

NOTICIAS VARIAS

Reconocimiento del gobierno Mexicano

El doctor Rómulo S. Naón, embajador argentino en Wáshington, informó ayer a nuestra cancillería, que en esa fecha había reconocido en nombre del gobierno argentino, el gobierno mexicano que preside el general Venustiano Carranza.

Obras de riego en Río Negro

El Ministro de Obras Públicas visitó ayer en su despacho al Presidente interino de la República, a quien comunicó las impresiones recogidas en su reciente viaje a Río Negro, acerca de las obras de riego que, por cuenta del gobierno, ejecuta la empresa del ferrocarril del Sud.

El doctor Moyano manifestó al Presidente interino, que, en principio, está muy satisfecho del estado de los trabajos y que estaba convencido de la necesidad de llevar adelante las obras hasta su completa terminación. Este asunto será resuelto de acuerdo con el Ministro de Hacienda.

—

El Ministro de Hacienda creyó conveniente no hacer declaración alguna al respecto, y sólo nos manifestó que las obras en cuestión habían sido adelantadas en 50 o 60 años a las necesidades del país. Agregó que su opinión personal la daría a conocer en el Congreso, cuando sea discutida la ley de presupuesto para 1916.

Homenaje al general Roca

Jefes del ejército y la marina tributaron ayer un homenaje al general Julio A. Roca, en el cementerio de la Recoleta, con motivo de cumplirse el primer aniversario de su fallecimiento.

Al descubrirse la placa de bronce con que varias asociaciones y centros de la armada y el ejército, honraban la memoria del militar nombrado, el general Richieri pronunció un discurso, en el que historió la vida militar del general Roca.

Mezclados con la concurrencia, en la que figuraban además del presidente provisional de la República, otros elementos oficiales, hicieron guardia de honor mientras duró la ceremonia, el Colegio Militar, la Escuela Naval y el regimiento de San Martín.

Las pensionistas militares

Una comisión de pensionistas militares se apersonó ayer al Ministro de Hacienda para solicitarle fuese derogado un decreto que ordenaba la suspensión de los pagos a dichas pensionistas. El doctor Oliver les manifestó que no existía tal resolución gubernativa, y que el retraso momentáneo en la liquidación de los haberes correspondientes al mes próximo pasado, era debido a que los fondos del erario debían ser repartidos con proporción a las necesidades de las diversas dependencias de la administración nacional.

El ministro les prometió gestionar el pronto despacho de las planillas que corresponden al mes de septiembre, por ser las únicas que aún no han sido liquidadas.

Obras del palacio de justicia

Por indicación del doctor Villanueva, el Ministro de Obras Públicas hará hoy una visita de inspección a las obras del palacio de justicia.

Esta visita responde a un pedido especial hecho al doctor Villanueva por el presidente de la Suprema Corte de Justicia, doctor Bermejo, en razón de que el alto tribunal aun no tiene instalación en el palacio.

El Ministro de Obras Públicas hará esta visita para estudiar la forma en que se pueden proseguir las obras, paralizadas por los asuntos que son del dominio público.

Viaje del embajador argentino en Wáshington

Nuestro embajador en Estados Unidos de América, comunicó ayer al Ministerio de Relaciones Exteriores, que hará uso de la licencia que se le había concedido, a partir del 13 de noviembre próximo, día en que se embarcará para Buenos Aires.

El telégrafo en Bulgaria y Serbia

Comunicaciones oficiales recibidas por nuestro gobierno hacen saber que la administración búlgara suspendió el servicio telegráfico con Serbia.

Se sabe también, oficialmente, que la administración francesa no recibirá en Francia ni en las de sus colonias y protectorados, telegramas privados o de Estado que hayan cursado o deban cursar por las líneas de Bulgaria.

Congreso Americano del Niño

En un salón de actos públicos de LA PRENSA se realizará esta noche, a las 8.40, una asamblea extraordinaria de adherentes al primer Congreso Americano del Niño, con objeto de tratar la proposición formulada dentro del comité ejecutivo de la corporación, en el sentido de que el congreso se efectúe en esta capital y no en la ciudad de Tucumán.

Ministro argentino en España

Próximamente se pondrá en viaje para Buenos Aires, nuestro ministro plenipotenciario en España, doctor Marco M. Avellaneda, a quien se le han concedido dos meses de licencia.

Buques detenidos y varados

La barca argentina "Edith Jones", que iba en viaje para Concepción del Uruguay, cargada de madera, ha varado en el canal de los Ingleses, cerca del puerto de Fray Bentos. La compañía Mihanovich despachó ayer el remolcador "Belgrano" para prestarle auxilio.

—La bajante del río, que persistió ayer, no ha permitido aún la salida del puerto de los vapores ingleses "West Wales", "Brodliffe"; italiano "Amor", y holandés "Flores", cargados de frutos para puertos europeos.

Monumento a Sarmiento en Boston

La tesorería de la comisión nacional del monumento que se erigirá a Sarmiento en Boston, sigue recibiendo importantes y numerosas donaciones para aquel homenaje. Durante estos últimos días las sumas enviadas por escuelas nacionales y particulares de todo el país, han hecho elevar la suma total de lo recolectado, con aquel fin, a 12.933.76 pesos.

EL DIA SOCIAL

CONCIERTO — En casa de la señora Teodelina A. de Lezica se reunieron ayer por la tarde las señoras del Patronato de la Infancia para dejar organizado el concierto que se realizará el domingo próximo, de 4 a 7, en el local de la Sociedad Rural Argentina, en Palermo.

La orquesta de 180 profesores, será dirigida por el maestro Messager, y tomará parte un coro de 120 voces.

En un intervalo, se servirá un te; la comisión ha recibido ya muchos pedidos de mesas.

La entrada y asiento a las tribunas del centro y de la izquierda costará cinco pesos, y tres a las de la derecha; las sillas en torno de la orquesta, dos pesos.

La orquesta estará situada en el centro de la pista.

La comisión atenderá el pedido de entradas en Cerrito 1353, de 10 a 12 y de 2 a 5.

Estuvieron en la reunión de ayer, las señoras:

Carmen Rosa Tezanos Pinto de Gómez, Adela Atucha de Gramajo, Adelia Harilaos de Olmos, Leonor Quirno de Terry, Estanislada Anchorena de Paz, María Teresa Quintana de Pearson, Enriqueta Quirno de Lastra, Angela Lastra de Bidau, Carolina Benítez de Anchorena, Laura Carlés de Guerrico, María Luisa Quintana de Rodríguez Larreta, María Augusta Estrada de Lezica Alvear, María Escalada de Jorge, Rosa Sáenz Peña de Saavedra Lamas, Carmen Bowers de Llavallol, Celina Pearson de Piñeiro Sorondo, Leonor Basavilbaso de Piñero, Carmen Oliden de Zuberbuhler, Julia Elena Acevedo de Martínez de Hoz, Otilia Alcorta de Rodríguez, Amalia Arrotea de Muñoz, Silvia Fernández de Fernández, Teodelina Lezica de Uriburu, Fernanda Basavilbaso de Urdinarrain y Lola Varrenechea de Larguía.

—La orquesta del maestro Messager tocará el siguiente programa:

Rossini, Guillermo Tell, sinfonía; Verdi, I Lombardi, coro. Thomas, Mignon, preludio. Wágner, Tannhauser, sinfonía, segunda parte; Mascagni, Himno al Sol (Iris) Gounot, Faust, coro, orquesta y banda. Meyerbeer, El Profeta, marcha.

EXPOSICION DE ANTIGUEDADES — Se ve siempre muy concurrida la exposición de arte retrospectivo instalada en Florida y Lavalle, a beneficio de las conferencias de San Vicente de Paúl de las parroquias del Pilar y de San Agustín.

Esta tarde a las 5, se servirá un te; amenizará la reunión la orquesta de zíngaros.

Hoy, de 10 a 12, la entrada valdrá un peso, y tres, de 2 a 8.

TES — El señor Raúl Casares, ofreció ayer un te en el Plaza Hotel a un núcleo de sus relaciones.

La fiesta resultó muy animada, se bailó después del te hasta las 8.30.

Acompañaban a recibir al señor Casares, las señoras y señoritas:

Elena Hoevel de Casares de "satín" encaje negro, toca de tul del mismo color con "aigrette". María Elena Galíndez de Casares, de "liberty" negro y "chantilly", sombrero negro con "aigrettes", collar de perlas. Silvia Elena Casares, de "crepé" celeste, sombrero del mismo color; María Elena Casares, de gasa lila, sombrero blanco.

Estuvieron las señoras:

Mercedes Elortondo de Alvear, María Teresa Quintana de Pearson, Sara Escalante de Newbery, Javiera Rojo de Escalante, Ramona Aguirre de Ocampo, Josefina Vedoya de Ocampo, Adela Atucha de Gramajo, Mercedes Quintana de Santamarina, Mercedes Unzué de Quintana, Sofía Escobar de Shaw, Carmen Oliden de Zuberbuhler, Carmen Cañas de [illegible], María Agustina Constanzó de Malaver, María Carlota Peralta Alvear de Gowland, Laura Carlés de Guerrico, Mercedes Bullrich de Casares, Ana Mayobre de Green, Victoria Lynch de Pueyrredón, Eloísa Urquiza de Ovejero, Angélica García de García Mansilla.

Señoritas: Angélica, Francisca y Rosa Ocampo, Mary Helguera, Mercedes Alvear, María Teresa Pearson Quintana, Adela Ocampo, Adela y Elena Gramajo, Alcira Hoevel, Mercedes Peña Unzué, Celia Shaw, Carmen Zuberbuhler, Carmen Romero Cañas, María Luisa Constanzó, Susana Peralta Alvear, María Teresa Guerrico, Raquel Aldao, Amalia Chapeaurouge, Mercedes y Cristina Casares Bullrich, Ana María Green, Manuela Lloveras, María Luisa Peró, Juana y Valentina Sáenz Valiente, María Cristina Méndez Terrero, Elisa Campillo, Josefina Acosta, Enriqueta del Solar Dorrego, María Teodosia Roca, María Isabel y Julieta Pueyrredón, María Eloísa, María y Delia Ovejero, Hortensia Casal, Jovita García Mansilla, Lola y Angélica Ebbeke.

BENEFICIOS — Anoche se efectuó en el Splendid Theatre la undécima función de la serie que viene realizando la asociación de Nuestra Señora de la Consolación, a beneficio del colegio gratuito que sostiene en la parroquia San Agustín.

El programa variado e interesante agradó mucho a la concurrencia.

—Esta tarde, a las 4.30, se realizará una fiesta en el Splendid Theatre, a beneficio de los pobres que socorre la conferencia de San Vicente de Paúl de la parroquia de la Piedad, que preside la señora Ana Parravicini de Insiarte.

En el programa figuran números a cargo de la señorita Josefina Robledo, señor Florencio Parravicini, niña Lidia Reynoso Rosso, y la señorita Eduarda M. Parravicini.

—El sábado, a las 9 de la noche, se efectuará en el Politeama una fiesta artística a beneficio de la sociedad Protección a la Niñez.

Se estrenarán dos obras expresamente escritas por el señor Roberto Dupuy de Lome, tituladas "Chaparrón de artistas" y "Una noche en España". Habrá, además, números de canto a cargo de las señoritas Sofía Manzano y Laura Jurado, y de los señores Rogelio Baldrich y J. Tarditi; el joven Rafael Amancio Alcorta ejecutará algunos trozos en el oxofófono; la niña Ana Nieva bailará, y un grupo de 16 parejas bailará el Pericón.

COMIDAS — En el París Hotel se servirá esta noche la comida con que un grupo de médicos festeja el décimoséptimo aniversario de su colación.

DEMOSTRACIONES — Esta noche se realizará en el Círculo de Armas, la comida que ofrecen sus amigos al coronel Arenales Uriburu, con motivo de su reciente ascenso.

ENLACES — En la capilla de las Victorias será bendecido esta tarde, a las 5.30, el enlace de la señorita Eloísa Villafañe, con el señor Adam Méndez. Serán padrinos, la señora Manuela P. de Villafañe y el señor Tulio Méndez.

—Esta noche se efectuará el enlace de la señorita Matilde Elena Escobar con el señor Juan Carlos Treglia.

Del acto, que se efectuará en la mayor intimidad, debido al luto de la familia del novio, serán padrinos la señora Clara C. de Treglia y el señor Pedro Escobar.

CAMBIOS DE RESIDENCIA — Salidas: Para La Plata, la señora María Luisa M. de Nolte y familia.

VIAJEROS — Salidas. — El sábado próximo se embarcará con destino a Francia y Suiza, el señor Julio Castro Bastos.

ENFERMOS — Sigue enfermo el señor Luis Drago Mitre.

—Mejor, la señorita Corina Cabral Hunter.

—Mejorada, la señorita María Adela Jiménez Zapiola.

—Mejorado, el señor Carlos F. Darmandrail.

—Restablecida, la señora Adelina Triña de Bell.

—En el mismo estado, el señor Carlos Rodríguez Larreta.

—Se halla enfermo el señor Carlos Bazo.

NECROLOGIA — Ayer por la tarde fueron inhumados en el cementerio del Norte, los restos del señor Sofanor de la Silva, cuyo fallecimiento ha sido muy deplorado entre sus compañeros y amigos.

—Hoy se dirán misas en el templo San Nicolás, en memoria del doctor Angel Ferreyra Cortés.

—Numerosa concurrencia asistió ayer a las misas rezadas en la iglesia San Miguel, en memoria del joven Eduardo García Calvo.

—En memoria del señor Alberto A. Halbach, fallecido el año anterior, se oficiarán misas hoy en la capilla del Carmen.

—En la iglesia de la Concepción se dirán misas hoy, en memoria del señor Félix Sáenz.

—En la iglesia San Cristóbal se oficiará hoy un funeral en memoria del señor Mariano Pedriel y de la señorita Antonia A. Pedriel.

ARTE Y TEATRO

Colón — El cuarto concierto verificado anoche, repetía en gran parte el primer programa, con la "Sinfonía Heroica", "El Viernes Santo" de "Parsifal" y la "Rapsodia noruega", de Lalo. La belleza de estas obras, así como las excelencias de su interpretación, por el maestro Messager, fueron aún más gustadas y aplaudidas en esta segunda audición, especialmente la soberbia "Heroica".

Como intérprete de Wagner, el director francés ha confirmado cada vez más su talento, a través de los fragmentos que nos ha ofrecido de tan diferente inspiración. En el misticismo contemplativo, doliente y soñador de "Parsifal", y en la unción serena y fervorosa de la "ouverture" de "Tannhauser", la orquesta resuena apacible, suave o grandiosa, como exaltación de las divinas beatitudes; en la bacanal de esa misma "ouverture" es tumultuosa, febril, orgiástica, en "Tristán e Iseo", llora de amor y dolor, gemebunda o rugiente de deseo insaciable, con acentos desgarradores de íntima tragedia, que se resuelve purificada de los ardores humanos y redimida de terrenales pesadumbres, en el abrazo inmortal de dos almas triunfantes de la muerte en su infinito amor.

Más que a los efectismos exteriores, falsos muchas veces, Messager atiende y desentraña el fondo psicológico de estas páginas con toda su profunda e íntima intensidad.

La señorita Genoveva Vix repitió también la bella melodía "d'Amour l'ardente flamme", de la "Condenación de Fausto", de Berlioz, y cantó como novedad un fragmento de Mozart, apropiado a sus facultades, por lo que pudo desplegar el encanto de su arte delicado, siendo muy aplaudida.

El programa contenía, además, la "ouverture" "Patria", de Bizet y la pintoresca "Danza macabra", de Saint-Saens, que alcanzaron muchos aplausos, mereciendo un elogio el violín concertino.

Anoche se vió el teatro muy concurrido, demostrando el público gran interés en escuchar el programa. Aconsejamos a todos los rezagados que, a pesar de la autorización del intendente municipal para entrar en la sala mientras ejecuta la orquesta, demuestren su cultura absteniéndose voluntariamente de hacerlo. Creemos que así, maestro Messager, los autores interpretados y el público que escucha merecen esa cortesía que se observa en los conciertos del mundo entero.

Odeón — El viernes por la noche se realizará una función a beneficio de la bailarina Felyne Verbist y en la cual tomarán parte la misma, la pianista Adela Verne, el violinista ruso Mischa Violin y el maestro Ernesto Drangosch, quien dirigirá la orquesta.

Coliseo — La dirección de este teatro, que se vió obligada a trasferir el día del estreno, que debió verificarse la semana pasada, ha fijado definitivamente para mañana la iniciación de la breve temporada lírica. En la primera función se representará "Aída", cuyas partes principales estarán a cargo de Tina Poli Randaccio, soprano que actuó en la temporada última del Colón, Regina Alvarez, también conocida de nuestro público, y León Linowieff. Enrique Roggio y el bajo Bardi. Dirigirá la orquesta el maestro Giácomo Armani.

Después de la ópera de Verdi, se pondrá en escena "Madame Butterfly", en la que volverán a presentarse Juanita Caracciolo, el tenor Gibelloni y el barítono Anceschi.

San Martín — Mañana por la tarde se efectuará en este teatro una función extraordinaria a beneficio de la viuda e hijos del malogrado actor Francisco San Juan.

Prestarán su concurso en esta función: la señora Lola Membrives, los actores Florencio Parravicini y Rogelio Juárez, el excéntrico musical Corona, Los Chimenti, Teresita Zazá, Pepita Sirvent, Pastora Imperio y Paquita Escribano.

Esta última tonadillera se incorpora desde hoy a la compañía del San Martín.

Argentino — Anoche se efectuó en este teatro la función a beneficio del actor Adolfo H. Fuentes. Además de la representación de "Teatro de Variedades" y "El último vuelo", se estrenaron "Los pobres ciegos", boceto dramático en un acto, de Vicente Caccuri, "Cosas de París", apropósito en un acto del doctor Belisario Roldán,

PROVINCIA DE SANTA FE--INFORMACION GENERAL

DE NUESTROS CORRESPONSALES

ADMINISTRACION PROVINCIAL

DEUDORES MOROSOS DE LA CONTRIBUCION DIRECTA

Santa Fe, octubre 19 — La receptoría de rentas de la provincia, ha comunicado a los deudores morosos, que durante el mes de octubre en curso, podrá pagarse el impuesto de la contribución directa por el año de 1915 y los anteriores, con el solo recargo de un 4 por ciento, como multa.

En el mes de noviembre, se aplicarán las multas en esta forma: 10 por ciento sobre las cuotas de 1915, y 20 por ciento sobre las del año 1914 y los anteriores.

VARIAS NOTICIAS

Santa Fe, octubre 19 —El ministro de Hacienda ordenó pagar al nuevo Banco Italiano, en esta ciudad, 12.525 pesos, contra la entrega de 15.000 en títulos de la deuda consolidada de 1893, que le fueron comprados al 83.50 por ciento, y 3.440.87 a Héctor Dellepiane, contra entrega de 4.050 de los mismos títulos, comprados al 84.50 por ciento.

—Al consejo de educación se ordenó pagar 9.384 pesos, importe de lo retenido a varias comisiones de fomento en pago del 5 por ciento, por concepto de la contribución directa y patentes de 1914.

—El Ejecutivo pasó al superior tribunal de justicia, para que produzca el informe respectivo, las solicitudes de conmutación de pena de Carmelo Laporte, Dionisio Ramírez y Néstor Leguizamón.

MOVIMIENTO POLITICO

PARTIDO RADICAL

Serodino, octubre 19—Para el domingo próximo se anuncia la instalación de un comité de los adictos al gobierno.

San Javier, octubre 19 Instalaron el comité departamental los radicales disidentes.

Rosario, octubre 19 — El señor Prudencio J. Coll, ha presentado su renuncia del partido Radical.

Formaba parte del comité provisional de los partidarios del gobierno. Actualmente desempeña el cargo de concejal, electo el año pasado por el mismo partido, antes de producirse las disidencias.

Se supone que tendrá que renunciar también este cargo.

—Mañana efectuarán una excursión a los diferentes distritos del departamento de San Lorenzo los señores Francisco Elizalde, José Bacigalupo, Rómulo Larrazabal y Arturo Palenque, con objeto de ultimar los preparativos para la reorganización definitiva de los comités.

—Esta mañana ha vuelto a salir para el departamento Belgrano, el doctor José Araya, en cuyo departamento deberán instalarse varios comités de distrito, los días 24 y 31 del corriente.

PARTIDO DEMOCRATA PROGRESISTA

Rosario, octubre 19—El 23, a las 9 de la noche, celebrará asamblea el comité de la segunda sección del partido Demócrata Progresista, a los efectos de su reorganización definitiva.

INSTRUCCION PUBLICA

ESCUELA DE AGRICULTURA DE CASILDA

Rosario, octubre 19—El director de la escuela de agricultura de Casilda ha enviado al Ministerio respectivo de la Nación, un informe sobre los trabajos efectuados en el mes de septiembre próximo pasado.

EX ALUMNOS DE DON BOSCO

Rosario, octubre 19—Se ha resuelto que la delegación del colegio San José, que asistirá a los festejos que organizan los ex alumnos de Don Bosco, para los días viernes, sábado y domingo próximos en ésa, esté compuesta por cien personas. La acompaña la banda de música del colegio.

ESCUELA INDUSTRIAL DE LA NACION

Rosario, octubre 19—Las solicitudes de ingreso a la escuela industrial de la Nación, deberán ser presentadas del 1o. al 14 de noviembre.

DEMOSTRACION AL DOCTOR ARIAS

Rosario, octubre 19—Se ha empezado a firmar un pergamino, con el cual se obsequiará al ex inspector de escuelas, doctor Pedro N. Arias.

PEDIDO DE ESTUDIANTES

Santa Fe, octubre 19 — Los alumnos de la escuela de comercio, solicitarán que se les exima de los derechos de examen creados este año.

PROFESORES NACIONALES IMPAGOS

Santa Fe, octubre 19 — Los profesores y demás personal del colegio nacional, no han percibido sus honorarios por el mes de septiembre. Este hecho llama la atención, porque en las demás reparticiones nacionales ya se han pagado los sueldos.

FACULTAD DE DERECHO

Santa Fe, octubre 19 — La Facultad de Derecho sancionó una ordenanza, por la que designa las comisiones examinadoras que funcionarán desde el 1.o de noviembre.

Dispone asimismo que los exámenes complementarios se recibirán del 1.o al 1o de noviembre de 1915, y del 1.o al 10 de marzo de 1916; los generales, del 1.o al 15 de diciembre de 1915, y del 1.o al 20 de marzo de 1916, y los exámenes orales y de tesis, del 15 al 30 de junio de 1916.

AGRICOLAS

LAS BARRERAS CONTRA LA LANGOSTA

Rosario, octubre 19 — Los colonos se quejan de que a pesar de la crisis por que atraviesan, se les obligue a pagar el alquiler por las barreras que se les facilita para combatir la langosta.

Varios de aquellos han remitido cartas a la Sociedad Rural, en las que se solicitan que intervenga, a fin de hacer suspender ese gravamen.

También iniciarán otras gestiones en el mismo sentido.

EN LA CAPITAL

EL DIA SOCIAL

Santa Fe, octubre 19 — En el teatro Municipal, se realizará mañana la anunciada función diurna, a beneficio de la sociedad Pía Unión, de San Antonio, que auspicia la institución Pan de los Pobres.

JUDICIALES

DIVERSAS NOTICIAS

Santa Fe, octubre 19—El juez federal sobreseyó provisionalmente en el sumario instruído con motivo del accidente ferroviario ocurrido en jurisdicción del distrito de Lehmann, del que resultó víctima Esteban Etrusina.

—El fiscal del mismo juzgado acusó como infractores a la ley 4707, a Carlos R. Sfrontón, Manuel E. Toceru, León Acosta, Carlos M. F. Bistmán, Enrique B. Acosta, José F. Cornejo, Jacinto Alegre, Evaristo Buzatti, Dalmiro Botelli y Florencio Gobbi.

—En el concurso civil de Pedro Benetti, el juez de lo civil y comercial de primera nominación, aceptó como síndico al doctor Félix G. Paz.

—En la quiebra del comerciante en Rafaela, César Gauchacn, se designó la audiencia del 8 de noviembre, a las 9 de la mañana, para que los síndicos rindan cuenta de su administración.

—Salió en libertad provisional, José Eschenone.

—Salieron excarcelados bajo fianza, Francisco Sanco (hijo) y Constantino Malletti.

—Se dictó auto de prisión preventiva contra Miguel Ramírez, acusado de hurto.

NOTICIAS DE POLICIA

CAMPAÑA CONTRA EL CUATRERISMO

Santa Fe octubre 19 — En Rafaela celebrarán una reunión los jefes políticos de los departamentos de Castellanos, 9 de Julio, Vera, San Cristóbal y General Obligado, con objeto de cambiar ideas sobre la mejor manera de combatir eficazmente el cuatrerismo, que cada día toma mayor incremento en el Norte de la provincia.

DIVERSAS INFORMACIONES

DESARROLLO DE LA LEPRA

Santa Fe, octubre 19 — A propósito del desarrollo alarmante de la lepra en el Norte de la provincia, se recuerda que hace más de un año, la comisión de fomento de Vera solicitó de los poderes públicos, del Consejo de Higiene de la primera circunscripción y de la Casa de Aislamiento de Buenos Aires, el retiro de una familia leprosa, en la que había niños que fueron rechazados de la escuela nacional y recorrían las calles implorando la caridad.

El Consejo contestó que nada podía hacer y las otras reparticiones no respondieron a la reclamación.

CONFERENCIA SOBRE LA GUERRA

Santa Fe, octubre 19 — El doctor Enrique Márquez, dará mañana en la Biblioteca popular Mariano Moreno, una conferencia sobre "La guerra europea".

UTILIDAD DE LAS ROMERIAS

Santa Fe, octubre 19 — Las fiestas realizadas por la comisión de las romerías, han dado una utilidad de pesos 10,000, a beneficio de la Sociedad Española de socorros mutuos.

DEMOSTRACION AL EX MINISTRO MOSCA

Santa Fe octubre 19 — Los empleados del ministerio de Gobierno harán el jueves una demostración de simpatía al doctor Enrique Mosca, a quien le regalarán un pergamino.

DESARROLLO DEL CUATRERISMO

Santa Fe, octubre 19 — Las informaciones que se reciben del Norte de la provincia, dan cuenta del desarrollo que adquiere el cuatrerismo en aquellas regiones.

El comisario de policía de Ocampo, capturó a tres cuatreros, que llevaban 19 animales vacunos robados.

PUENTE Y CAMINO EN MAL ESTADO

Santa Fe, octubre 19 — Se llama la atención de las autoridades, acerca del mal estado del puente y camino carretero entre Los Amores y Reconquista

TORNEO DE ESGRIMA Y PELOTA

Santa Fe, octubre 19 — El Club de Gimnasia y Esgrima ultima los preparativos para el torneo interprovincial de esgrima y pelota que se efectuará el 31 del corriente en esta ciudad.

Representarán al Club, los ingenieros Santiago Hernández y Alfredo Tesera.

ROSARIO

EL DIA SOCIAL

Rosario, octubre 19—Asistió numerosa concurrencia al sepelio de los restos del señor Federico Franco, fallecido ayer trágicamente.

El extinto fué diputado provincial, y gozaba de generales simpatías.

—En la iglesia Matriz se ofició hoy un funeral por la señora Ramona Marull de Clusellas.

—El 24 del corriente le será ofrecido un banquete al señor Bartolomé Tiscornia, con motivo de su próximo enlace.

—Se siguen con entusiasmo los preparativos para la fiesta infantil que se efectuará pasado mañana en el teatro Colón, organizada por el Patronato del hospital Italiano.

—El 25 del corriente se efectuará en el teatro Olimpo una función a beneficio de la escuela gratuita para niños, que funcionará en el barrio de la Refinería.

Patrocina esta fiesta una comisión de damas, presidida por la señora Angela Alegre de Acevedo Pedra.

—La fiesta que se realizó días pasados en el teatro Colón, bajo los auspicios de la Sociedad Protectora de la Santa Infancia, dió una utilidad de 1.100 pesos.

—Se halla enferma la señora Alcira Maldonado de Jones.

—Mejorado, el doctor Julián Paz.

—Para ésa, el doctor Manuel T. de Acevedo.

—Esta noche falleció en su establecimiento de campo, en Funes, departamento de Rosario, la señora Alcira Maldonado de Funes, extensamente vinculada en esta sociedad.

MUNICIPALES

CONCEJO DELIBERANTE

Asuntos tratados y resueltos

Rosario, octubre 19—Se reunió esta tarde el Concejo Deliberante, bajo la presidencia del señor Calderón, y con la asistencia de 14 concejales.

Aprobada el acta de la sesión anterior, se dió entrada a diversos mensajes del Departamento Ejecutivo.

El señor Alfredo Varzi pidió que se le otorgara concesión para establecer en el lago del parque Independencia un servicio de pequeñas embarcaciones, por el término de 3 años.

Se destinaron a la orden del día varios dictámenes producidos por la comisión de obras públicas.

En seguida se entraron a discutir los asuntos de las órdenes del día 26 y 27, y se sancionaron los siguientes: decreto que exonera al Asilo de Mendigos del pago de 5.652 pesos, importe del adoquinado construído frente al edificio; ordenanza que dispone que en lo sucesivo el intendente no podrá suscribir letras por ningún concepto, sin previa autorización del Concejo Deliberante, con excepción de aquellas que sean una consecuencia de ordenanzas anteriores; decreto por el que se concede el plazo de un año a todos los "garages" de ésta, para que se pongan de acuerdo con las prescripciones de la reglamentación del 27 de noviembre de 1911; decreto, por el que se autoriza al Departamento Ejecutivo para que haga un arreglo "ad referendum" con los señores Echesortu y Casas, con objeto de compensarlos de los perjuicios que se les ocasionaran a sus terrenos al abrirse las calles Jujuy y Crespo.

Se sancionaron, además, los siguientes despachos: de la comisión de gobierno e interpretación, que exonera al Ministerio de Obras Públicas de la Nación del pago de impuestos a las obras sanitarias del colegio nacional; que no hace lugar a lo solicitado por los señores M. y L. Aricluluaga quienes piden que se les exima del pago de los derechos de edificación; que aconseja se dé ese cuerpo por satisfecho con la respuesta del Departamento Ejecutivo acerca de los rumores de desinteligencia entre la intendencia y la jefatura política; que no hace lugar al pedido de la comisión pro templo de San Cayetano, sobre exoneración del impuesto a la arena.

Se rechazó la propuesta del señor José Noguera, a la licitación del 29 de enero último, sobre construcción y explotación de una línea de tranvías a tracción mecánica, al cementerio de La Piedad, y se resolvió llamar a nueva licitación.

Motivó un largo debate el dictamen de la comisión de hacienda, que no hace lugar al pedido de la firma Tornquist y Compañía, de ésa, sobre el pago de la suma de 27.000 pesos, resultante de las diferencias de los cambios al efectuarse el servicio penúltimo del cupón de la deuda externa.

El concejal Thedy sostuvo con abundancia de argumentos que dicha suma debe pagarse, pues el reclamante es un simple intermediario, y no debe soportar las consecuencias de las diferencias de los cambios.

Después de una discusión que duró una hora, sin llegarse a un acuerdo, se postergó el asunto hasta el viernes, y se pasó a cuarto intermedio.

El asunto del tranvía al cementerio de La Piedad, propuesto por la empresa de los tranvías eléctricos, también fué postergado hasta el viernes.

UNA CUESTION ENTRE EMPRESAS

Conflicto en perspectiva

Rosario, octubre 19—El representante legal de la empresa de tranvías eléctricos, celebró esta mañana una conferencia con el intendente, a propósito de la comunicación que dirigió el gobierno nacional a dicha compañía, acerca de la antigua cuestión entre ésta y la empresa del Cetral Argentino, respecto de un cruce de vías.

De acuerdo con las últimas resoluciones, la primera debe pagar a la segunda 61.000 pesos, y ahora el gobierno nacional notifica a aquélla que la empresa del ferrocarril, en el caso de no conseguir el pago de la deuda, podrá impedir la circulación de los tranvías.

Se plantea así un asunto grave, del que probablemente el público resultará el único perjudicado.

El abogado de la empresa ha pedido al intendente su intervención, y éste se propone apelar a todos los medios que tenga a su alcance, a fin de hallar una solución al asunto.

VARIAS NOTICIAS

Rosario, octubre 19—Por infracción al artículo 10 del reglamento electoral, se han aplicado 50 multas.

—La empresa del teatro de la Opera solicitó permiso para dar tres espectáculos en los días 22, 23 y 24 del corriente.

—La compañía de obras de salubridad informa que han quedado terminados los trabajos de instalación de dichas obras, en la calle Mitre entre las de Pasco e Ituzaingó.

JUDICIALES

VARIAS INFORMACIONES

Rosario, octubre 19 — En la contaduría primera se denunció la fuga de los comerciantes fallidos Vidal y Miguel, establecidos con almacén y despacho de bebidas en la esquina de las calles Mendoza y 1.o de Mayo.

—El comerciante José Ruzo establecido con almacén en la esquina de las calles Mitre y Campbell, Barrio Belgrano, solicitó ser declarado en quiebra.

Presenta un activo de 3.716 pesos y un pasivo de 2.815.

—Juan B. Chichizola, establecido en la calle Sarmiento 731, con restaurant, ha solicitado su quiebra. Presenta un activo de 2.709 pesos para responder a un pasivo de 3.039 pesos.

—Se hizo lugar a la convocatoria de acreedores pedida por Benzo Hnos. y se nombraron interventores a Constantino Sorri y Miguel Sánchez.

—Se ordenó la libertad del penado Vicente Martín, por habérsele conmutado la pena.

NOTICIAS DE POLICIA

INCIDENTE SANGRIENTO

Muertos y heridos

Rosario, octubre 19 — Esta tarde, a las 5.30, se desarrolló un suceso sangriento en la calle Virasoro y vías del ferrocarril Central Argentino, a la altura de las calles Berutti y Esmeralda.

A esta hora salían del trabajo del galpón situado en el puerto, los peones José Bazán, Manuel Ferreyra y Juan Jiménez, y subieron por la barranca que existe en esas inmediaciones.

Al llegar a las vías de la empresa citada, se encontraron con un grupo de huelguistas, entre los cuales estaban Honorio Carrasco, su hijo Arturo y Juan y Benigno Sánchez.

Juan Sánchez empezó a insultar a Bazán y compañeros, y les arrojó piedras. Esto provocó un encuentro y salieron a relucir cuchillos y revólveres.

Carrasco, que tenía resentimientos anteriores con Bazán, aprovechó la circunstancia y lo agredió, cuchillo en mano, sin lograr herirlo. En cambio, Bazán le infirió dos puñaladas, una en el abdomen y otra en el corazón.

En esas circunstancias, Manuel Ferreyra hizo un tiro de revólver al aire y la lucha se generalizó. Arturo Carrasco hirió a Bazán de dos hachazos en la cabeza y una puñalada en la espalda, que le ocasionó la muerte.

A su vez, Juan Sánchez hirió a Jiménez en la cabeza, levemente.

La detonación del tiro atrajo al capitán Cornet del escuadrón de seguridad, y después llegaron varios agentes.

Se tomó la intervención del caso y fueron detenidos todos, menos Arturo Carrasco y Juan Sánchez, que se fugaron.

También falleció Honorio Carrasco, en la Asistencia Pública.

De los detenidos en el primer momento, muchos fueron puestos en libertad, a medida que se aclaraba el hecho.

CAJA DE SOCORROS DE LA POLICIA

Rosario, octubre 19 — En el teatro Olimpo se efectuará el viernes próximo una función a beneficio de la caja de socorros de la policía.

Se ha nombrado una comisión encargada de colocar las entradas.

VARIAS DETENCIONES

Rosario, octubre 19 — Fueron detenidos Emilio Batiell y Juan y Florentino Frutos, autores del robo de que fué víctima Oscar Bárbaro, el día 8 del corriente, consistente en alhajas y objetos de valor.

—Ha sido detenido Lorenzo Miranda, desertor del 8 de caballería de cazadores, quien ha sido puesto a disposición del juez de instrucción.

DIVERSAS INFORMACIONES

RECAUDACION ADUANERA

Rosario, octubre 19—La aduana recaudó hoy 14.347 pesos papel. Lo recaudado desde el 1.o de enero hasta la fecha alcanza a 5.621.650 pesos papel.

SOCIEDAD RURAL

Rosario, octubre 19—Entre los socios de la Sociedad Rural de Rosario circulan varias listas de candidatos para la renovación de la comisión directiva, acto que se efectuará el 25 del corriente.

Serán elegidos el presidente, el vice y seis vocales.

ROMERIAS POPULARES

Rosario, octubre 19—El domingo próximo se inaugurarán oficialmente las romerías populares, en el barrio Mendoza, a beneficio del Hospicio de Huérfanos.

CONGRESO ISRAELITA

Rosario, octubre 19—El comité Pro Congreso Israelita, que preside el señor Manuel Wachst, se propone dar varias conferencias para popularizar el movimiento de referencia. Los delegados sostendrán como programa reclamar la igualdad civil política hebrea a los países que no la otorgan, y un territorio libre, autónomo y reconocido por el derecho de gentes, para el pueblo israelita.

CONFERENCIA SUSPENDIDA

Rosario, octubre 19 Fué suspendida la conferencia que debía dar esta noche en la Biblioteca Argentina el doctor Luiggi. Se realizará el sábado.

LOS PEDIDOS DE EXCEPCIONES MILITARES

Rosario, octubre 19 — El comando del distrito militar 33, con asiento en ésta, de acuerdo con la resolución que ha adoptado el Ministerio de Guerra, ha empezado a enviar avisos a los postulantes de excepciones para hacerles saber que deben retirar los expedientes iniciados y los documentos que tengan depositados.

Esos pedidos deberán ser hechos ahora ante la justicia federal.

LA HUELGA DE ESTIBADORES

Rosario, octubre 19—Puede darse por terminada la huelga de estibadores. Ahora hay exceso de peones que desean trabajar.

NUEVAS AGENCIAS DEL BANCO DE LA NACION

Rosario, octubre 19—El gerente de la sucursal del Banco de la Nación en ésta ha sido autorizado para firmar el contrato de arrendamiento de los locales para las agencias de la misma institución que se instalarán en breve en San Lorenzo y Santa Teresa.

La primera dependerá de dicha sucursal, y la segunda de la de Villa Constitución.

FALTA DE TRENES LOCALES—SEMBRADOS DE PATATAS

Arroyo Seco, octubre 19—Hasta ahora no ha resuelto nada la empresa del ferrocarril Central Argentino, respecto del pedido de un tren local entre Rosario y ésta.

Dicho tren es una necesidad, pues numerosos niños concurrirían a las escuelas de Rosario, si contaran con trenes locales.

Aparte de ésto muchos empleados que residen en dicha ciudad vivirían aquí si tuvieran esa comodidad.

—Los sembrados de patatas se hallan en muy buen estado.

—Actualmente, se despachan diariamente de 400 a 500 bolsas de arvejas, a precios que varían entre 1.50 y 2 pesos los 10 kilogramos.

REGISTRO DE PROPIEDADES

Rosario, octubre 19 El mes pasado, según datos del Registro de Propiedades, se anotaron 485 ventas, por valor de 2.399.000 pesos. Durante el mismo mes, las hipotecas sumaron pesos 1.200.000.

FERROCARRIL ROSARIO A MENDOZA

Rosario, octubre 19—El 29 del corriente se realizará la asamblea de accionistas del ferrocarril Rosario a Mendoza, con objeto de elegir dos directores.

EN LOS DEPARTAMENTOS

GENERAL LOPEZ

EL ASUNTO DE LA COMISION DE FOMENTO

Pedido de intervención

Venado Tuerto, octubre 19—Se envió una nota al ministerio de Instrucción Pública y Agricultura, firmada por veinte vecinos de ésta, en la cual piden la intervención a la comisión de fomento, y concretan en la misma infinidad de cargos ya denunciados en LA PRENSA.

La Unión Comunal levantó un acta de protesta por medio de un escribano público contra la contaduría a elecciones, por considerar fraudulento el padrón, y por haber sido hecha ayer, con fecha 14.

Los dirigentes de la Unión Comunal enviaron un telegrama al ministerio ya mencionado, en el que piden que aconseje a qué medios se debe recurrir para contrarrestar los abusos cometidos, pues se han agotado ya todos los medios legales y lícitos que pueden estar al alcance de esta agrupación.

CASTELLANOS

CONFERENCIA DE JEFES POLITICOS

Rafaela, octubre 19 — Mañana debe celebrarse en esta ciudad, una conferencia entre los jefes políticos de este departamento y los de San Cristóbal, 9 de Julio, Las Colonias y San Martín.

Algunas personas atribuyen a esa conferencia asuntos de orden político.

Un hecho tan sugerente provoca muchos comentarios.

SAN JUSTO

CONVOCATORIA A ELECCIONES

San Justo, octubre 19 Se ha convocado a elecciones de miembros de la comisión de fomento, para el 7 de noviembre próximo, con objeto de renovar los componentes de la actual.

EL ASUNTO DE LA COMISION DE FOMENTO

San Justo, octubre 19 El asunto de la comisión de fomento con el Poder Ejecutivo provincial ha sido trasladado a Santa Fe. Se espera con vivo interés conocer la actitud que asumirá el Poder Ejecutivo al respecto.

IRIONDO

LA CONSTRUCCION DEL CANAL DE DESAGUE

Serodino, octubre 19 Los peones que trabajan en la construcción del canal de desagüe, empiezan a retirarse, porque dicen que apenas ganan para la comida.

Se les paga 20 centavos el metro cúbico, y lo más que se puede hacer en un día son 6 metros, trabajando sin descanso.

Se habla también de una huelga general, si no se les aumenta el jornal. La comisión debe estudiar bien el punto, y resolverlo, pues es posible la paralización de los trabajos.

LAS PROXIMAS ELECCIONES

Serodino, octubre 19 El domingo se realizará una reunión de vecinos para designar los candidatos a miembros de la comisión de fomento que serán sostenidos en las elecciones del mes próximo.

SAN JERONIMO

VELADA A BENEFICIO DE LA PLAZA — HOMICIDA DETENIDO

Gálvez, octubre 19 — En el teatro Moderno, se realizará el 21 una velada lírico-dramática, a beneficio de la plaza.

Prestará su concurso el centro filodramático.

—Fué traído de Santa Fe, Francisco Maggi, victimario de Cecilia Acosta. Maggi confesó ser el autor del crimen.

OBSERVACIONES METEOROLOGICAS

Instalación especial de LA PRENSA

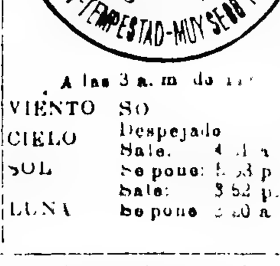

Termómetro		Barómetro	
A las 3 a. m. hoy:	13 0	A las 3 a. m. hoy:	760.4
Ayer 6 a. m	14.0	Ayer 6 a. m	764 0
12 m.	21.0	12 m	763 0
6 p. m	17 0	6 p. m	761 2
12 p. m	14.0	12 p. m.	761.6

A las 3 a. m. de hoy

VIENTO	SO
CIELO	Despejado
SOL	Sale: 4 [illegible] a m; Se pone: 5.53 p. m.
LUNA	Sale: 3 52 p. m; Se pone [illegible] a. m

Durante las primeras horas, el estado del tiempo fué ayer bueno, pero al atardecer y por la noche el cielo se encapotó en diversas ocasiones, amenazando lluvia. En la presión se observó un regular descenso y las indicaciones de los otros aparatos fueron normales.

Dirección y velocidad del viento: O, OSO y SO, con una velocidad media de 16 kilómetros por hora. A las 12 de la noche soplaba viento SO.

Humedad: 86.

—Observatorio astronómico de La Plata —Datos de las 7 a. m.: presión atmosférica a cero grado y al nivel del mar, 762.15 mm; temperatura, 13.4; humedad relativa, 75 o/o; tensión del vapor de agua, 8.60 mm; viento dirección SO; velocidad por hora, 10 kilómetros.

Datos de las 2 p. m.: presión atmosférica a cero grado y al nivel del mar, 759.86 mm, temperatura, 17.6, humedad relativa, 59 o/o, tensión del vapor de agua, 8.89 mm; viento: dirección, NO; velocidad por hora, 14 kilómetros.

Informes de la oficina meteorológica argentina. Ha llovido en

BUENOS AIRES

Alsina Adolfo 4, Amalia 31, Argerich 5, Badano 20, Bahía Blanca 6, Bajo Hondo 13, Barra J. E. 1, Beguiere 46, Beraondo P. 2, Buratavich 1, Cabildo 6, Cooper 5, Coronel Dorrego 2, Chasico 3, Chillar 2, Dionisia 1, Durañona 27, Energía 2, E. Luca 16, Etcheverry 4, Fernández J. M. 1, F. Olavarría 18, Fortín Viejo 3, F. Victorica 5, G. Llorente 4, General Alvarado 3, Guecco 3, Gobernador Arias 30, G. Chaves 3, Goyeneche 22, Igarzábal 2, Ing. White 5, Inocensio Sosa 5, Ireno 1, Juárez 2, Kilómetro 410 13, Krabble 1, Lastra 1, La Colina 5, Las Juanitas 13, Las Nutrias 2, Líbano 4, Lobería 7, López Lecube 1, Loma Verde 7, Magnano 7, Mar del Plata 1, Masel 20, Médanos 1, Miramar 2, Mira Pampa 7, Monte Nuevo 18, Monte Verde 23, Mulcahy 15, Napostá 3, Necochea 4, Nueva Roma 1, Obligado 4, Ochandio 2, Ojea 20, Olavarría 1, Ombucta 3, Orense 5, Origone 10, Patagones 1, Pedro Gamen 9, Pedro Luro 3, Pelfeura 1, Peralta Z. 4, Pieres 2, Polvaredas 19, Pourtalé 2, Pradere 2, Rondeau 1, Roosevelt 1, Saavedra 4, Saldungaray 12, San Borombón 6, San Germán 2, San José 2, San Román 2, Sierra Chica 8, Sojo 15, Tornquist 2, Tres Algarrobos 2, Udaondo 8, Venancio 5, Villalonga [illegible], Villa Olga [illegible], Zárate 0, Zubiaurre 4.

SANTA FE

Calchaquí 45, Colmena 29, Constanza 50, Suardi 34, Zavala 29.

ENTRE RIOS

Britos 26, Clara 10, Domínguez 27, Gilbert 20, Gualeguaycito 33, Hernandaria 27, Jubileo 15, Líbaros 33, Maciá 32, Médanos 8, Rocamora 15, San José 33, San Salvador 9, Ubajay 6, Urquiza 33, Villa Mantero 18, Yuquerí 4.

CORRIENTES

Bella Vista 24, Concepción 3, Goya 5, Libertad 34, Libres 3, Mercedes 1, Naranjito 21, Santo Tomé 4.

CORDOBA

Las Junturas 12, Las Liebres 9, Morteros 25, Porteña 33.

SALTA

Caldera 7, Orán 9, Rivadavia 7, Salta 10.

CHACO

Baranqueras 63, Cardoso 5, Cotelay 9, Charadai 15, Horquilla 26, Oetling 26, Resistencia 3.

FORMOSA

Formosa 30, Laishi 24.

MISIONES

Posadas 15.

RIO NEGRO

A. Cecilio 13, Mancha Blanca 11, Nahuel Nigeo 2.

SINOPSIS DEL TIEMPO

La Oficina Meteorológica Nacional envió las siguientes observaciones sobre la sinopsis del tiempo hasta anoche a las 8:

Reina tiempo claro y bueno, excepto en el Sur de Buenos Aires, donde han caído lluvias ligeras durante el día.

Prevalecen vientos del Sur o Sudoeste en Buenos Aires y en el litoral. En el resto del país vientos variables o calma.

La temperatura ha bajado un poco en Buenos Aires y en el litoral, y ha subido en las demás regiones. Esta noche se encuentra bajo la normal en el Este y Norte, y sobre la misma en el Oeste y Sur.

La presión atmosférica ha bajado en casi todo el país; esta noche está muy uniforme en todas partes, con dos pequeñas áreas de baja presión en el Sudeste de Buenos Aires y Santa Cruz.

Es probable que el tiempo continúe bueno hoy y el jueves, con temperatura en ascenso.

DEPORTES

CARRERAS DE CABALLOS

HIPODROMO ARGENTINO

PROGRAMA COMPLETO

Publicamos a continuación, depurado de forfaits, el programa completo para la reunión del domingo próximo, en el Hipódromo de Palermo:

Primera carrera, distancia 1.800 metros—Red Bonnet 58 kilos, Solís 55, Palo Borrao 52, Beethoven 52, Pregón 52, Pegaso 52, Last Born 49, Chiribiribí 49, Fulano 46, Beagle 46.

Segunda carrera, distancia 1.600 metros. Peso: 56 kilos—Iberia, Reina Victoria, Tarará, Wild Rose, Hogaza, Salvadora, Pereza, Flirteuse, Melody, Evasiva, Perona, Merluza.

Tercera carrera, distancia 1.600 metros. Peso: 56 kilos—Given Or, Fandango III, Querandí, Testún, Rolando, Pushing, Aspirante, Puritán, Callejas, Pocholo, Injusto, Ave César, Mogador, Buen Tiempo, Moderato, Betis, Prestigio, Procopio, Carlos Calvo.

Cuarta carrera, distancia 1.700 metros—La Commune 57 kilos, Ermita 54, Tarija 53, Tiramar 53, Tareta 52, Alta Mar II 52, Fisgona 51, Sufragista 51, Old Maid 51, Marona 50, Sbarita 50, Ica 50, Murga 48.

Clásico "Eduardo Casey" Para productos nacidos desde el 1o de agosto de 1912. Peso, 57 kilos, distancia 2.200 metros—Gofe, Matchbox, Floripat.

Sexta carrera, distancia 1.700 metros Peso 56 kilos—Vespaciano, Juez de Raya, Juvenal, El Es, Sombrío, San Luis, Dividendo, Nitrato, Collingwood, Vicente López, Don Federico, Lord French.

Séptima carrera, distancia 1.400 metros—Radiant 59 kilos, Stag o' 77, San Simón 53, Checker Out 51, Trabajo 50, Tata Dios 42.

Octava carrera, distancia 2.200 metros—Dijital 62 kilos, Evoé 54, Calambour 52, Alsacia 60, Mustafá 59, Red Jacket 59, Lusitano 55, Pilpilgo 54.

VARIAS NOTICIAS

Resultado de la venta, efectuada ayer, de los productos del haras Ojo de Agua.

Potrillos por Cyllene: Marker, en Haya, $ 12.000, al cuidador Fausto Gómez. Coeur de Lión, en Flanqueadora, en 8.000, al cuidador Carmelo Cardoso. Saint Emilión, en Albilla, en 12.000, al stud Don Gonzalo. Serpol, en Serpia, en 8.500, a N. Picabea. Marco Polo, en Colombia, en 17.000 al stud Mentiel, Chamm, en Charmazel, en 20.000, al stud Jorge Atucha.

Total, 6 potrillos, $ 78.000 promedio, $ 13.000.

Potrillos por Polar Star: Kurd, en Bayoneta, en $ 13.500, al stud Provincial: Jack Johnson, en Parva, en pesos 16.000, al stud Las Rosas. Radium, en Promise, en $ 8.500, al stud Pegaso. Stellaris, en Asteria, en $ 3.500, al stud La Alborada. Néctar, en Ginebra, en $ 2.700, al stud General Acha: Espartal, en Simper, en $ 8.000, al stud El Marino.

Total, 6 potrillos, en $ 52.200, promedio, $ 8.700.

Potrillos por Pearl River: Monk, en Hosanna, en $ 6.000, al doctor Ratti: Ricardo, en Helena, en 6.500, al cuidador Francisco Tellería (en comisión); Saint Cyr, en Stray Saint, en 5.000, al cuidador Luis Cassino: Diakos, en Termópila, en 6.000, al cuidador Andrés Guadalupe; El Gato, en Criquette, en 5.000, al cuidador Luis Cassino; Caseros, en La Verde, en 14.000 pesos, al stud Caseros; Marañón, en Amazona, en $ 6.500, al stud Los Yuyos; Ruiseñor, en María Inés, en $ 3.500, al cuidador Francisco Goyeneche (en comisión).

Total, 8 potrillos, en $ 52.500; promedio, $ 6.562.

Potrillo por Polar star o Pearl River, en La Niña, en $ 5.500, al cuidador Amadeo Lema.

Total general, 21 potrillos, $ 188.200, promedio, $ 8.963.

Potrancas por Cyllene: Belle de Chamounix, en Chevening Belle, en $ 3.500, al cuidador Amadeo Lema. Decisión, en Deception, en $ 14.000, al stud Los Rosales; Troyana, en Particula, en 10.000, al Little Stud. Friedland, en Berezina, en 5.000, al stud Newmarket; Marne, en Gironde, en 8.000, al stud Chapadmalal; Locanda, en Locandiera, en 6.000, al stud La Fe.

Total, 6 potrancas, en $ 46.500, promedio, $ 6.643.

Potrancas por Polar Star: South Star, en Diamond's Double, al stud María Elena, en 5.000 pesos; Fillete, en Juvenilla, en 4.700 pesos, al cuidador Gabino Fernández; Joy, en Jubilosa, en 5.000, al stud Caseros; Devinette, en Jeu d'Esprit, en 2.500, al cuidador Luis Cassino; Jubel, en Albricias, en 4.700, al stud Areco; Independencia, en Patrize, en 1.500, al stud Capitán Boston.

Total, 6 potrancas, en $ 23.400, promedio, $ 3.900.

Potrancas por Pearl River: Viger Lebrum, en Rose Bonheur, en $ 2.500, al stud La Alborada. Ay! Ay! Ay!, en Furtiva, en $ 5.500, al stud Pegaso; My Dream, en Espoir, en 7.500, al stud Paunero; Astarté, en Afrodita, en 2.000, a Luis Poetoni; Mimí Pinsón, en Manón, en 5.500, al stud Ranseigua, Santa Catharina, en Jurea, en 7.000, al stud Los Yuyos, Ruparrikas, en Tirania, en 1.600, al stud La Providencia.

Total, 7 potrancas $ 31.600, promedio, $ 4.514.

Total general, 19 potrancas, pesos 101.500, promedio, $ 5.342.

Total de la venta, 40 productos, pesos 289.700; promedio, $ 7.242.

—En las carreras que se disputarán el domingo próximo, en el Hipódromo de Palermo, fueron anoche declarados forfaits los siguientes caballos:

Primera carrera Lamas 55 kilos.

Segunda carrera Lindona y Malfi.

Cuarta carrera La Delfina II 52.

Séptima carrera Mustafá 63, Petite Chose 53, Sin Humo 47 y Gerona 44.

Octava carrera Podestá y Facundo III 50, Pitón 48.

FOOTBALL

ASOCIACION ARGENTINA DE FOOTBALL

SOBRE EL CONFLICTO PENDIENTE

El público, y en particular los aficionados al deporte, han seguido con marcado interés las alternativas del conflicto suscitado entre el consejo superior de la Asociación Argentina de Football y el Club de Gimnasia y Esgrima, con motivo de la negativa de aquella institución al permiso solicitado por esta última para la organización por octava vez de un encuentro internacional entre argentinos y uruguayos, en el que se disputaría el premio anual oficial, instituído por el Ministerio de Justicia e Instrucción Pública.

Con el presidente del Club de Gimnasia y Esgrima, doctor Ricardo C. Aldao, se entrevistaron, según lo habíamos anticipado, los señores Gouchón y Molfino en representación del consejo superior, para buscar una fórmula de conciliación.

Los delegados del consejo superior manifestaron al doctor Aldao que deseaban conocer el alcance de algunos párrafos de la nota que envió a la Asociación el Club de Gimnasia y Esgrima el 27 de septiembre último. El doctor Aldao prometió a esos caballeros que la comisión directiva del Club de Gimnasia y Esgrima se reuniría nuevamente y daría las explicaciones solicitadas.

Con tal motivo en reunión extraordinaria, la comisión directiva resolvió dirigir una nota al consejo superior, en la que se expresa que no modifica su apreciación de que debe ser el Club de Gimnasia y Esgrima la institución que organice el partido internacional, pues ese honor se lo concedió oficialmente el Ministerio de Justicia e Instrucción Pública, al crear el "Gran Premio de Honor" para ser jugado bajo su dirección y en su campo de deporte, y que en tal virtud no es por su naturaleza susceptible de ser renunciado o trasferido.

En seguida, en la nota se solicita se tenga presente que el Club de Gimnasia y Esgrima es el organizador por deferencia honrosa del gobierno, pero que no se atribuye la pertenencia del premio, pues éste es considerado como "oficial".

Termina la referida nota solicitando una vez más sean mantenidas las cordiales relaciones entre las dos instituciones y sea permitida la realización del partido, que llenaría una aspiración de los aficionados y proporcionaría un motivo más para propender, no solamente al engrandecimiento del deporte, sino también a estrechar las relaciones de los aficionados argentinos y uruguayos.

ESGRIMA

CLUB DE GIMNASIA Y ESGRIMA

CONCURSO INTERNO DE FLORETE

Ante numerosa concurrencia de aficionados se realizó anoche, en la sala de armas del Club de Gimnasia y Esgrima, un concurso interno de florete, entre tiradores de segunda categoría.

Intervinieron en la prueba, los señores Humberto Quercia, E. Maldini, Julián Romero, Emilio Tavella, Nicolás R. Girado y C. E. Kiel.

El concurso se desarolló en una "girone" a cinco botonazos por asalto, y actuaron como jurados los señores Eduardo Fresco, presidente; Horacio Luis Cadelago, Jorge A. Rasmussen y Antonio M. Argerich, vocales; Angel Andía, secretario, y Cadelago, director de asaltos.

Terminada la prueba de competencia, el jurado proclamó vencedor del concurso, al señor Tavella con 5 asaltos ganados, segundo, Kiel, con 4; tercero Girado, con 3; cuarto, Romero, con 2, y quinto "ex aequo" con una victoria, Quercia y Maldini.

En cuanto a la calidad de la esgrima exhibida, si bien correcta en el comportamiento deportivo de los contendientes, ha sido de poco valor artístico. Se ha conservado la medida y la caballerosidad en las acciones de armas.

El mejor asalto del concurso, por su corrección técnica y de forma, fué el efectuado entre los jóvenes Tavella y Quercia.

El señor Maldini, si hubiera tenido más decisión en la ofensiva, en lugar de concretarse a los ataques al hierro como dispone de un "gran compás de piernas para los afondos", hubiese conseguido mayor eficacia en su juego y ocupar en la prueba un puesto más elevado.

El vencedor de la "girone", señor Tavella es el tirador que se ha mantenido con mayor corrección y demostrado más "cabeza", en todos los asaltos realizados. Su triunfo ha sido muy merecido.

Quercia, es otro joven esgrimista de mérito, que si conservara su serenidad en los momentos difíciles, haría mejor papel, porque conoce esgrima, y dispone de guardia franca y elegante.

En general, el juego exhibido por los tiradores que intervinieron anoche en el concurso, fué demasiado abierto, más bien derivado de la esgrima de sable.

El señor Kiel, que ocupó el segundo puesto, lo ha conseguido venciendo a sus adversarios con un juego de repetición bien caracterizado que éstos no supieron contrarrestar.

Mañana, a las 8.30 p. m. se realizará el concurso interno de espada de combate entre tiradores veteranos, cuyo desarrollo será en una "girone" a un botonazo por asalto.

PELOTA

SOCIEDAD LAURAK BAT

En la cancha de pelota que la Sociedad Laurak Bat posee en la calle Belgrano, se jugaron ayer varios partidos a sare por los distintos campeonatos oficiales, con los siguientes resultados:

Segunda categoría: Manuel Olano y José Altuna vencieron a Carlos Mantel y Pantaleón Balda por 5 tantos sobre 50. Román Meaca y Manuel Ibarrola vencieron a Sergio Merino y Segundo Aguirre por 8 tantos sobre 50.

Tercera categoría: Emilio Amorós y Arturo Yarnos vencieron a José Montes y Miguel Amorós por 3 tantos sobre 50.

Cuarta categoría: Juan Saldubehere y César Remacha vencieron a Jacinto C. Altuna y Juan M. Alonso por 4 tantos sobre 50.

Para esta noche se anuncian los siguientes encuentros:

Segunda categoría Juan A. de Loyola y Luis Riviere contra Carlos Mantel y Pantaleón Balda, Manuel Olano y José Altuna contra Román Meaca y Manuel Ibarrola.

Tercera categoría: Daniel Garate y Adolfo Apolta contra Emilio Amorós y Arturo Yarnos.

Cuarta categoría: Rafael Aróstegui y Salvador Garralda contra César Remacha y Juan Saldubehere.

ATLETISMO

ST. ANDREW'S ACADEMY ATHLETIC CLUB

El día 22 del corriente, a las 10.30 a. m., se realizará en la cancha de juegos de la estación Talleres, F. C. Sud, la décimanona reunión anual de aficionados a los deportes atléticos organizada por la St. Andrew's Academy Athletic Club.

TRIBUNALES

LA PRESCRIPCION DE HONORARIOS

Seguido un juicio ejecutivo por Cayetano Gagliolmi contra Antonio E. Suárez, fué designado un perito, que después de dos años, pidió la regulación de honorarios, la que fué practicada.

Citado de remate el demandado, opuso la excepción de prescripción, que el juez rechazó, fundado en que la prescripción especial de dos años debía alegarse antes de la regulación, y que hecha ésta, sólo era aplicable la prescripción de diez años, por haberse convertido el crédito por honorarios en una obligación personal.

Apelada esa sentencia, la Cámara Segunda de lo Civil, dice que los honorarios del perito ejecutante fueron devengados en junio de 1912, según consta de autos, y que desde esa fecha hasta el pedido de regulación, solicitada el 9 de abril del corriente año, han trascurrido más de dos años, sin que el ejecutante haya intentado acción alguna para cobrar sus honorarios.

Por tratarse de honorarios de un perito cuya intervención, en el juicio cesó desde la presentación del informe que le fué encomendado, su inacción en gestionar su pago hace procedente la excepción de prescripción opuesta, que autoriza el artículo 4032 del Código Civil.

El hecho de haber el ejecutado apelado de la regulación efectuada, en nada modifica su derecho, desde que el procedimiento para la regulación de honorarios es sumario, y la única oportunidad que tiene el deudor para ser oído, es el momento que establece la ley, al ser ejecutado y citado de remate.

Por lo demás, así lo ha establecido la jurisprudencia de la Suprema Corte Nacional al declarar que la excepción de prescripción no puede hacerse valer en el juicio sobre estimación de honorarios, sino en el que, después de regulados se promueva para su cobro. (Tomo 68, página 60.)

Siendo ello así, es evidente el derecho que asiste al ejecutado para oponer la excepción de prescripción contra el crédito cuyo pago se exige en la ejecución.

LOS DOMICILIOS ESPECIALES

En la escritura de hipoteca otorgada por Juan Arturo Aguirre a favor de la Caja de Crédito Hipotecario, se constituyó como domicilio especial la casa Florida 377, y allí fué notificado el deudor de todos los trámites del juicio ejecutivo que le entabló dicha sociedad.

Cuando debía procederse a la venta de la propiedad afectada, Aguirre pidió la nulidad de todos los procedimientos y sostuvo que las notificaciones no pudieron practicarse en la calle Florida sino en su domicilio de la calle Junín, pues aquél fué dejado hacía tiempo y el mismo acreedor hipotecario conocía el hecho.

El juzgado no hizo lugar a la nulidad pedida, pero la Cámara de lo Comercial acaba de declarar nulas todas las actuaciones del juicio ejecutivo.

Dice el tribunal que, dadas las consecuencias que puede producir para los intereses de la defensa la notificación y emplazamiento del demandado en un domicilio distinto del que tuviera el día de la notificación, debe considerarse que la constitución de un domicilio especial, por una cláusula del contrato suscripto, sin especificar que lo sea también a los efectos de las diligencias judiciales, no comprende los actos de ejecución forzosa y sólo implica, a este respecto, la extensión de la jurisdicción que pertenecía a los jueces del domicilio real de las personas (artículos 101 y 102 del Código Civil).

Esa interpretación restrictiva es, por otra parte, a juicio de la Cámara, la que corresponde con areglo a la naturaleza de la estipulación de domicilio especial, puesto que ella importa una derogación al principio general establecido por la ley.

Dados estos antecedentes la notificación del deudor debió hacerse de acuerdo con los artículos 468 y 77 y siguientes del Código de Procedimientos.

CONVOCATORIAS Y QUIEBRAS

Al juzgado del doctor Avellaneda, secretaría del doctor Cermesoni, ocurrieron ayer Alejandro Murray e hijos, establecidos con sastrería en la calle San Martín 424, para pedir la convocación de sus acreedores. Activo, pesos 80.583.51 y pasivo, 61.295.06, pesos.

Además, presentan un balance de los bienes particulares de Alejandro Murray, del que se desprende un activo de pesos 26.715 y pasivo pesos 12.000.

Ayer se realizaron las siguientes juntas de acreedores:

Angel Ateca, secretaría Jordán. El contador apreció un activo de 5.030 pesos y un pasivo de pesos 11.707.95. Fué elegido síndico Andrés Bassart; honorarios del contador, pesos 100.

—Enrique Gambetta, secretaría Villafañe. Contador Giraldini; activo, pesos 87.186.14 y pasivo pesos 204.768. Después de verificados los créditos quedó postergada la junta para el 22 del corriente.

El juez doctor Avellaneda, secretaría Navarro, decretó ayer la quiebra de Marcos Ibitz. Contador Aubone.

El síndico de la sociedad en el concurso, Lecheros Unidos, presentó en el juzgado del doctor Martín y Herrera el estado de distribución de fondos.

—El juez doctor Martín y Herrera levantó la quiebra de Federico Menni Hnos.

El síndico del concurso de José Assenti presentó en el juzgado del doctor Naón el estado de distribución de fondos del concurso.

En el concurso de Gasaplti y Bianchi secretaría Sabatier, fué designado nuevo síndico el [illegible] Tiscornia en reemplazo del anterior, cuyo representante el doctor Joaquín L. Viera, renunció el cargo.

Sentencias civiles de primera instancia

El juez de lo civil doctor Baiarino, resolvió ayer los siguientes juicios.

En el concurso de Federico Vega, secretaría Olmos, se originó una cuestión de privilegio entre el crédito del letrado y el acreedor hipotecario, por la parte del excedente del crédito verificado.

El juez declara que tiene mejor privilegio para percibir el excedente de la venta sobre el crédito hipotecario, el letrado, en razón de que en el concurso especial formado respecto del inmueble cuestionado, se graduó como privilegio el crédito hipotecario sólo hasta el monto de la adjudicación y el excedente como quirografario.

Sociedad La Primitiva contra la sucesión de M. Alonso Criado, sobre cobro de un crédito; rechaza la demanda.

—Pedro Saint contra Armando Piquerez sobre cobro de la suma de pesos 65.000, garantizados hipotecariamente. Hace lugar a la demanda.

Concurso de Juan Delfino contra Antonia A. Delfino, sobre cobro del importe de la liquidación formulada por el síndico del concurso. Se hace lugar a la demanda.

—The Building Buenos Aires Co. contra Santiago Byrne, sobre cobro hipotecario de pesos 13.800.

Rechaza las excepciones opuestas y manda llevar adelante la ejecución.

Cobro de honorarios profesionales

El juez de lo civil doctor Repetto, por la secretaría del doctor Marín, falló ayer el juicio seguido por el doctor Juan José Vitón, contra la sucesión de José Jordán, sobre cobro de honorarios profesionales.

El fallo condena a la demandada a pagar la suma que fije el Departamento Nacional de Higiene, sin costas.

—Por la misma secretaría, el juez nombrado ha resuelto el pleito seguido por el doctor Tomás S. Molina contra Alejandro de Vedia, por cobro de honorarios profesionales.

La sentencia condena al demandado a pagar la suma que fijen árbitros, con costas.

Sucesiones

Ante el juzgado de lo civil a cargo del doctor Klappenbach, secretaría del doctor Espeche, fueron iniciados ayer los siguientes juicios sucesorios:

Jorge Pantos, Serafín Cattáneo, María Ocampo, Angela Terrero de Estrada, Ignacia Romeu de Padró y Carlos Macchi.

Sentencias comerciales de primera instancia

El juez doctor Naón, secretaría Aguilar, resolvió ayer el juicio seguido por la sociedad anónima Pedernales contra Neild y Cía., sobre cobro de 28.477.18 pesos. Condena a la parte demandada a pagar la cantidad reclamada, con costas.

El juez doctor A. Estrada resolvió ayer los siguientes asuntos:

Pedro Maggi contra la empresa del ferrocarril Central Argentino, sobre devolución de fletes y daños y perjuicios, estimados en 2.465 pesos. Hace lugar en parte a la demanda.

—Curt Berger y Cía. contra Pascual Grilli y Cía., sobre cobro de la suma de 505.71 pesos. Hace lugar a la demanda, con costas.

—Eugenio Scaraboglio contra Jacobo J. A. Van Hansen, sobre cobro de 634 pesos. Hace lugar a la demanda, con costas.

Eugenio Scaraboglio contra Luis Castells, sobre cobro de la suma de 529.31 pesos. Hace lugar a la demanda, con costas.

Manuel López, contra Luis Crespo y Cía., sobre resarcimiento de daños y perjuicios, estimados en pesos 12.850. El juez hace lugar a la excepción de prescripción y, en consecuencia, rechaza la demanda, con costas.

El juez de comercio doctor Juan B. Estrada resolvió ayer los siguientes juicios.

María Rosario Pereira contra Eugenio Noé y Cía., sobre cobro de 3.000 pesos, por indemnización de la muerte de un hijo empleado con los demandados.

Después de estudiar la prueba, el juez admite parcialmente la acción y en consecuencia condena a los demandados a pagar la cantidad de 500 pesos.

—Adolfo Jaer contra Manuel Cadret, como liquidador de la firma Pereira y Vaneta, sobre rendición de cuentas. Rechaza la demanda, con costas.

Alejandro Guerriere contra Teodoro San Martín, sobre cobro de la cantidad de pesos 10.0.. Ordena llevar adelante la ejecución.

—Eugenio Rizzo contra la empresa del ferrocarril Central Córdoba, sobre devolución de fletes y daños y perjuicios.

Hace lugar en parte a la demanda.

Fallos de la Cámara de lo Comercial

En su último acuerdo la Cámara de lo Comercial resolvió los siguientes asuntos:

Arturo F. Sierra contra Edmond Flax, se declara bien denegado el recurso interpuesto. Bernardo Kahn contra La Padula, Pagani y Cía., se revoca. Francisco Díaz, su quiebra, se revoca. Alfonso Hnos. contra F. C. Central de Buenos Aires, se confirma; Eugenio F. Picasso, convocatoria de acreedores, se confirma. Baldomero C. Maquieyra contra Fortunato Capurro, se confirma; Francisco Nastri contra Jorge A. Miles, se reforma; Elvira T. Chavarría contra José Tanoira, se confirma; P. A. Rojas y Cía., su concurso, se confirma. Alesio Morano, tercería en los autos Angel Tozzi contra Barrilli Hnos., se revoca.

Causas criminales

El juez del crimen doctor Martínez falló el proceso seguido a José Miguel Castiglio o Francisco Bruno, Alejandro Franza y Otelo Mori, acusados del delito de homicidio en la persona de José Colegari, hecho que ocurrió el 30 de enero del corriente año, en las calles de Santa Fe y avenida Oeste.

Dadas las circunstancias particulares de la causa, aplicó al primero once años de presidio, doce años de igual pena al segundo y diez y seis años al último.

—A Ramón Zullán, acusado de hurto, le impuso cinco años de penitenciaría.

—Ha presentado su acusación el fiscal doctor Malbrán en el proceso seguido a Jacinto Baamonde, por hurto; requirió cinco años de penitenciaría.

—Por la secretaría del doctor Espinosa, el juez doctor Obligado falló el proceso seguido a Roberto Cerino, por lesiones, le impuso diez meses de arresto, y nueve meses de arresto aplicó a Andrés López, acusado del mismo delito.

Stathatos, de Montevideo, a cargar; inglés Madjoen, de Rosario, a cargar.

Mañana: inglés Desna, de Liverpool, con pasajeros y carga.

VAPORES A SALIR

Hoy: inglés West Wales, para Las Palmas, con carga; id Brodliffe, para Liverpool, con carga; holandés Flores para Rotterdam, con carga; italiano Amor para Barcelona, con carga; inglés Travessa, para Londres, con carga; id Clan Macquarrie para Liverpool, con carga; sueco Sagoland para Gothenburg, con carga; inglés Penhale, para Rosario, a cargar; holandés Kennemerland para Amsterdam, con frutos; inglés England para Liverpool, con carga; id Honorius para Habana, con carga; id Dinmoor para Rosario, a cargar; id Roddam para Nueva York, con carga; griego Constantino Embiricos para Rosario, a cargar; inglés North Pacific para Nueva York, con carga; id Waimana para Marsella, con carga.

Mañana: francés Liger para Burdeos con pasajeros y carga.

VAPORES EN VIAJE

Infanta Isabel de Borbón, español, de Barcelona para ésta, pasó Cabo Frío el 18 a las 5 p. m.; llegará el 22.

Samara, francés, de Burdeos, para ésta, salió el 18 de Río de Janeiro; llegará el 23.

P. de Satrústegui, español, de Bilbao para ésta, salió ayer de Cádiz.

Byron, inglés, de Nueva York para ésta, salió ayer de Bahía.

Almiral Zedé, francés, salió ayer de Havre para ésta.

COSTA SUR

Ayer salió para Punta Arenas y escalas el vapor Argentino.

—El vapor Brasil saldrá el 23 para San Antonio.

—El vapor Rawson, en viaje para el Sur, salió ayer de Comodoro Rivadavia.

—El vapor Pto. Mitre, en viaje para el Sur, salió ayer de Camarones.

—El vapor Camarones, en viaje para ésta, salió ayer de Deseado

VAPORES DE LOS RIOS

Se esperan hoy: Berlín y Ciudad de Buenos Aires de Montevideo, Bruselas de Asunción, Montevideo de Uruguay.

Salen hoy: Luna (8 a. m.) para Carmelo, Inglaterra (12 m.) para Formosa, Golondrina (5 p. m.) para Gualeguaychú, Berlín (7 p. m.) y Ciudad de Buenos Aires (10 p. m.) para Montevideo.

EL VAPOR ZEELANDIA

El vapor holandés Zeelandia, procedente de este puerto, que se encontraba reparando averías en Río de Janeiro, salió ayer de Santos para Bahía, de donde seguirá viaje a Amsterdam.

PUERTO DE LA PLATA

Salidas: vapor inglés Highland Harris para Marsella y Génova, con carga; id id Fallodon para Bahía Blanca, a cargar; id argentino Patagonia para San Vicente, órdenes, con carga.

PUERTO DE BAHIA BLANCA

Movimiento en Ing. White — Entraron los vapores Chipana y Capach y salió el Orbit.

PUERTO DE MONTEVIDEO

Llegaron los vapores: sueco Axel Johnson de Gothenburg, inglés Navigator de Calcuta.

PUBLICACIONES VARIAS

Comisión Mixta Gráfica

La Comisión Mixta Gráfica, reunida en la fecha para tratar una denuncia de la delegación obrera, según la cual el señor Lionel Mortlock no cumple el convenio establecido entre la Federación Gráfica Bonaerense y la sección Artes Gráficas de la Unión Industrial Argentina—denuncia comprobada, en cuanto se refiere a la obligación del preaviso, por las propias declaraciones del señor Mortlock al secretario de la delegación patronal—se encuentra imposibilitada de adoptar una resolución, por haberse el señor Mortlock sustraído a su jurisdicción, presentando su renuncia de socio de la sección Artes Gráficas de la Unión Industrial Argentina, en vista de lo cual acuerda hacer público este hecho, ponerlo en conocimiento del Departamento Nacional del Trabajo y declarar que la Federación Gráfica Bonaerense queda en completa libertad de acción para obtener que el referido industrial respete el convenio vigente — Buenos Aires, octubre 18 de 1915—**Manuel González**, secretario de la delegación obrera—**Alejandro Bianchi**, secretario de la delegación patronal.

SECCION SOLICITADAS

ASMATICOS — LOS POLVOS LOUIS Logran aliviar al instante los accesos violentos de asma, sofocación, catarro y la tos de bronquitis crónicas. Efectos maravillosos. Farmacia Franco-inglesa; Cuyo 581.

SECCION NOTABLES

Dr. CALANDRELLI
Estómago, intestinos, dispepsia, colitis, enflaquecimiento, neurastenia. Nuevo horario. De 4 a 6 p. m., RIVADAVIA 1168. v23

ENFLAQUECIMIENTO
Anemia, Debilidad, Fatiga, Mareos, Ataques nerviosos, Sangre viciada, y enfermedades crónicas; Dr. Reyes 3 a 5 Suipacha 431. v20

SANATORIO ITALIANO
443 Perú 443
CIRUGIA GENERAL
Consultorio de 9 a. m. a 6 p. m.
914-600 - Servicio médico permanente. v30

Dr. ABEL J. DOMINGUEZ
Trasladó su consultorio de enfermedades del aparato digestivo a CORRIENTES 670. De 2 á 5 p. m. v26

Dr. C. VILA Especialista internas y nerviosas. (Coraz., Estóm., Pulm., Vías., Sangre, etc.) Rayos X. Electricidad. 606 o 914. Lavalle 2277, de 2 a 5, menos los sábados. U. T. 520, Mitre. v3el916

Dr. Noceti
Enfermedades de los OJOS y ANTEOJOS
MAIPU 535, de 1 a 4 v3m.

Dr. BAFICO Especialista en piel, secretas y génito-urinarias. Enfermedades de señoras. Ex-director del Sanatorio de señoras y médico de sala del Hospital Rawson. Tucumán 719 de 2 a 7 p. m. v26oct.

INSTITUTO ESPECIAL
Para la curación completa de las afecciones de las piernas, como ser: ULCERAS en general, elefantiasis, várices, tuberculosis articular y ósea, eczemas, flebitis, gota, reumatismo, ciática, etc., según el nuevo y hasta ahora aquí desconocido método del doctor Brann, de Berlín. Tratamiento sin causar interrupción de ocupaciones. Informes personales gratis. A los provincianos se les mandará gratis un folleto explicativo. Consultas de 2 a 6. Dr. T. Wechsler, Avda. de Mayo 1390, 1o. Ahora es la época más propicia para este tratamiento.

RESFRIOS MAL CURADOS
Bronquitis crónica, fatiga, debilidad de la sangre. Trat. electro-vibratorio. Rayos X Dr. Torrents, de 2 a 5. B. de Irigoyen 847.

Dr. MACKINTOSH
Especialista del Hospital San Roque. Secretas, Urinarias, Señoras; Vacunas antigonocóccicas (cura radical). E. RIOS 258, de 4 a 7. v31

CORAZON - ESTOMAGO Y PULMONES
Dr. Diego Dávison. Ex-médico interno del Hospital Real de Edimburgo. Rayos X Consultas de 1 a 4 p. m., se mudó a la calle Bartolomé Mitre 1417. v30

HERNIA Reducción garantida sin operación y sin molestia con el New Elastic Truss Suave y eficaz, este aparato permite todo trabajo, no incomoda y asegura la curación progresiva de las hernias con rapidez y seguridad.
S. Baer, especialista, 673 Sarmiento 673. (1er. piso). De 9 a 11 a. m. y de 1 a 7 v23

Dr. Cantarell Especialista en las enfermedades de la piel, vías urinarias y secretas de ambos sexos, debilidad orgánica, agotamiento, etc. LAVALLE núm. 910. De 2 a 5 p. m.

SOCIEDAD HIPOTECARIA
BELGA - AMERICANA
Banco Hipotecario Franco-Argentino
226 - Bartolomé Mitre - 226
Hace préstamos hipotecarios en oro sobre propiedades en la capital federal y sobre establecimientos de campo a largos plazos y sin límite en la cantidad.

ESTOMAGO
Dilatación, Dispepsia, Colitis, Enteritis de los niños. Estreñimiento y enfermedades del vientre en general. Curación radical de los hemoroides sin operación. Examen gratuito con los Rayos X.—Dr. Colecchia, Médico del Instituto de Fisioterapia. SUIPACHA 612 - De 8 a. m. a 6 p. m. v20

Dr. IZZO ESPECIALISTA. Enfermedades de los pulmones y corazón. Nuevo tratamiento de la tuberculosis, anemia y vicios de la sangre. Revisación con rayos X—VICTORIA 1453. De 9 a 11 y de 1 a 8 p. m. v21

SANATORIO GUTIERREZ
DE CIRUGIA — RIVADAVIA 5611
Atendido por los Dres. Avelino Gutiérrez, profesor de la facultad, Angel Gutiérrez, cirujano del Hospital Español. Consultorio todos los días, Bartolomé Mitre 1548. v30

Dr. Baliña Profesor sup. de Enfermedades de la piel y ven. sif. Jefe del servicio especial en el Hosp. Español. Bmé. Mitre 1086, de 2 a 4. v25

Dr. RAPOPORT
Especialista, Curación de la avariosis con
606-914
Comisionado en Europa para estudiarlo. Secretas, piel y urinarias; Corrientes 2070 de 9 a 4 p. m. Obreros de 6 a 8. v31

Dr. DODDS
Oculista del Hospital de Clínicas
Enfermedades de los OJOS y ANTEOJOS
MAIPU 794, de 2 a 5 p. m. v26

J. EDELBERG
Dentista-cirujano. Dientes fijos, sin paladar. Operaciones sin dolor. Bernardo de Irigoyen 909. v31

DOCTOR POLITO
Especialista en enfermedades de la piel, secretas y vías urinarias. — ENTRE RIOS 624. — Consultas de 4 a 8 p. m. v33

ENFERMEDADES DE LOS OJOS
Dr. RIVABELLA—Director de la Clínica Oculística del hospital Italiano de Buenos Aires. Diplomado especialista de oculística en las facultades de París y Turín. Lavalle 1312 de 3 a 5 p. m. v3n

Oído, Nariz y Garganta
Dr. A. MARTINI, de los hospitales de Turín y Génova. Director del servicio de oído, nariz y garganta del Hospital Italiano y del Hospital Pedro Fiorito. Consultas de 2 a 5 p. m. ALSINA 1648. v27oct.

MENAJE
El día de las grandes oportunidades en esta sección

Fruteras con plato de cristal y pie de metal niquelado . . . $ 1.50

Precios especiales válidos para hoy solamente

Macetas de metal plateado, diámetro 14 centímetros, a . . . $ 1.70

Trapos químicamente preparados para limpiar toda clase de metales, la docena $ 1 cada uno . . . . . $ 0.10

Juegos para té, barro inglés, decorados y con filetes dorados, el juego compuesto de 2 piezas a . . . . $ 2.60

Porta cubiertos de estrella fina con tres divisiones hoy se liquidan a $ 0.95

Juegos para mesa modelo "NIZA" de semi-porcelana con franja celeste de dos centímetros de ancho combinada con guirnaldas y filetes dorados, el juego compuesto de 53 piezas, al precio excepcional de . . . . . $ 42.50

Juegos para té y café de metal niquelado compuesto de cafetera, tetera, azucarera, lechera y bandeja, oval, de 55 cms. a . . . $ 12.50

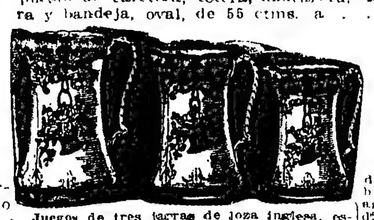

Juegos de tres jarras de loza inglesa, estampada, sobre fondo blanco, surtido en colores y formas, el juego a pesos 1.70

Copas de medio cristal grabado, para agua, varios dibujos, la docena, a . . . $ 2.25

GRANDES ALMACENES
TIENDA SAN JUAN
CIBRIAN HNOS (S.A.) ALSINA Y PIEDRAS

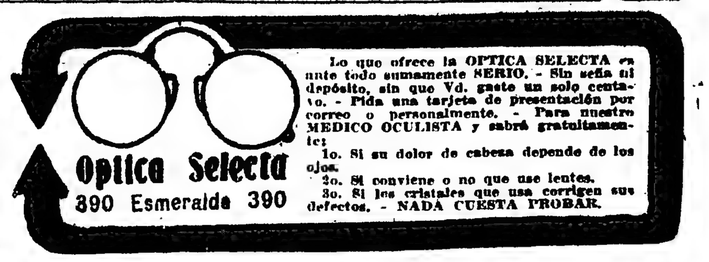

Optica Selecta
390 Esmeralda 390
Lo que ofrece la OPTICA SELECTA es ante todo sumamente SERIO. - Sin sede ni depósito, sin que Vd. gaste un solo centavo. - Pida una tarjeta de presentación por correo o personalmente. - Para nuestro MEDICO OCULISTA y sabrá gratuitamente:
1o. Si su dolor de cabeza depende de los ojos.
2o. Si conviene o no que use lentes.
3o. Si los cristales que usa corrigen sus defectos. - NADA CUESTA PROBAR.

ARLINGTON
CUELLOS Y PUÑOS
IMPERMEABLES
De forma correcta y de ajuste perfecto como cualquier cuello de hilo, pero ahorrando mucho dinero en cuellos y cuentas de lavado.
De venta en todas las casas importantes.
FABRICADOS SOLAMENTE POR
THE ARLINGTON COMPANY
Establecida en 1883
725 Broadway New York, E. U. A.
Fabricantes de los artículos "Pyralin" para el tocador y para el gabinete retirado para señoras, así como de especialidades excelentes para niños.

EL
Digestivo Mojarrieta
es el único remedio, basado sobre las teorías científicas modernas, de la antisepsia del aparato digestivo; no contiene ni calmantes, ni astringentes como todos los demás pretendidos medicamentos del estómago. Esto explica que sus resultados sean siempre duraderos, y que triunfe especialmente, en casos donde ha fracasado todo otro tratamiento.

Enfermos del estómago e intestinos
Si quieren recuperar la salud, estudien su mal, busquen sus verdaderas causas para atacarlas debidamente; basta cortar el cupón adjunto y mandarlo a la Droguería de la Estrella Ltda., 229 Defensa, Buenos Aires, para recibir a vuelta de correo, LIBRE DE PORTE Y ABSOLUTAMENTE GRATIS, un librito tratando de las enfermedades del estómago.

CUPON PARA CORTAR

Sírvase remitirme, libre de porte y gratis, el libro "El Estómago, sus enfermedades y tratamiento de las mismas".

Nombre . . . . . .

Dirección . . . . . .

HARRODS
ha reunido en las artísticas páginas de su
CATALOGO-ALBUM
las más selectas novedades de estación y los artículos más prácticos y ventajosos a precios absolutamente módicos.
HARRODS LO REMITE GRATIS Y FRANCO DE PORTE AL INTERIOR DE LA REPUBLICA, solicitándolo por carta.

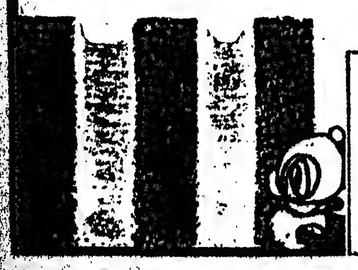

Harrods
FLORIDA 877
Y PARAGUAY 554

BONETERIA
PARA HOMBRES Y NIÑOS
Camisería

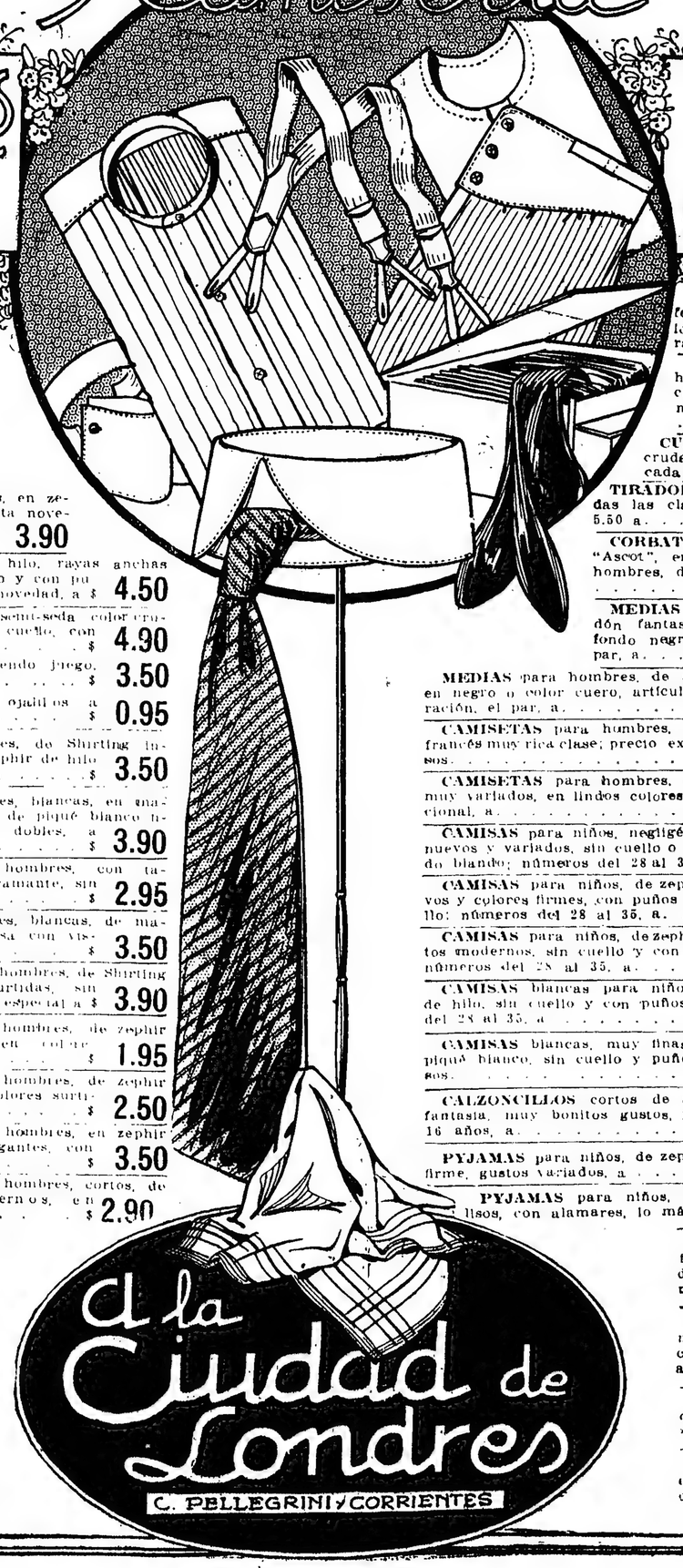

CAMISAS negligé para hombres, de zephir, fantasía, gustos variados, colores firmes, sin cuello y con puños dobles, a . . . . . $ 2.25

CAMISAS para hombres, en zephir de hilo a bastones, gustos de gran moda, sin cuello y con puños dobles, a $ 2.95

CAMISAS para hombres, en zephir de hilo, fantasía de alta novedad, sin cuello y con puños dobles, a . . . . . $ 3.90

CAMISAS en zephir de hilo, rayas anchas con fondo blanco, sin cuello y con puños dobles, artículo de alta novedad, a $ 4.50

CAMISAS para hombres, semi-seda color crudo, pechera de tablitas, sin cuello, con puños dobles, a . . . . . $ 4.90

El calzoncillo corto haciendo juego, a . . . . . $ 3.50

El cuello blando con ojalillos a mano haciendo juego, a . . . . . $ 0.95

CAMISAS para hombres, de Shirting inglés blanco, con vistas en zephir de hilo a bastones; muy elegante, a . . . . . $ 3.50

CAMISAS para hombres, blancas, en madapolán francés, con vistas de piqué blanco pecho sin cuello y con puños dobles, a . . . . . $ 3.90

CAMISAS blancas para hombres, con tablitas de hilo, cuerpo de bramante, sin cuello y con puños, a . . . . . $ 2.95

CAMISAS para hombres, blancas, de madapolán francés, pechera lisa con vistas de hilo, a . . . . . $ 3.50

CAMISAS blancas para hombres, de Shirting inglés extra fino, tablitas surtidas, sin cuello y con puños, calidad especial a $ 3.90

CALZONCILLOS para hombres, de zephir fantasía, gustos variados, en colores firmes, a . . . . . $ 1.95

CALZONCILLOS para hombres, de zephir inglés fantasía a rayas, en colores surtidos, muy rica clase, a . . . . . $ 2.50

CALZONCILLOS para hombres, en zephir de hilo, gustos nuevos y elegantes, con pretina de piqué blanco, a . . . . . $ 3.50

CALZONCILLOS para hombres, cortos, de zephir fantasía, gustos modernos, en colores firmes, a . . . . . $ 2.90

CALZONCILLOS para hombres, de faconné blanco, tela extra fina de puro hilo; lo más chic, a . . . . . $ 3.50

PYJAMAS para hombres, en zephir de hilo fantasía, colores firmes, gustos nuevos y tamaños surtidos, a peso 5.90

PYJAMAS para hombres, semi-seda con alamares, colores lisos; artículo muy elegante, a . . . . . $ 6.90

CUELLOS en todas las formas de moda, puro hilo de Irlanda; para hombres, a . $ 0.75

CUELLOS blandos para hombres, de hilo blanco o crudo, con ojalillos a mano, cada uno, a . . . . . $ 0.75

CUELLOS blandos de seda cruda; para hombres, cada uno, a . . . . . $ 1.25

TIRADORES para hombres, en todas las clases, desde peso 5.50 a 0.95

CORBATAS finas de seda forma "Ascot", en todos los gustos; para hombres, desde $ 4.90 a . . . . . $ 0.95

MEDIAS para hombres, de algodón fantasía, gustos variados, con fondo negro y de color, el par, a . . . . . $ 0.45

MEDIAS para hombres, de algodón liso extra suave, en negro o color cuero, artículo de mucha duración, el par, a . . . . . $ 0.65

CAMISETAS para hombres, de algodón crudo punto francés muy rica clase; precio excepcional, a pesos . . . . . $ 1.25

CAMISETAS para hombres, de hilo fantasía, gustos muy variados, en lindos colores; precio excepcional, a . . . . . $ 2.50

CAMISAS para niños, negligé zephir fantasía, colores nuevos y variados, sin cuello o con cuello volcado blando; números del 28 al 35, a . . . . . $ 2.25

CAMISAS para niños, de zephir fantasía, gustos nuevos y colores firmes, con puños duros y sin cuello; números del 28 al 35, a . . . . . $ 2.60

CAMISAS para niños, de zephir fantasía novedad, gustos modernos, sin cuello y con puños dobles; números del 28 al 35, a . . . . . $ 2.90

CAMISAS blancas para niños, pechera con tablitas de hilo, sin cuello y con puños duros, números del 28 al 35, a . . . . . $ 2.50

CAMISAS blancas, muy finas para niños, con vistas de piqué blanco, sin cuello y puños dobles, a pesos . . . . . $ 2.90

CALZONCILLOS cortos de acargado blanco o zephir fantasía, muy bonitos gustos, para niños de 2 a 16 años, a . . . . . $ 1.50

PYJAMAS para niños, de zephir inglés muy firme, gustos variados, a . . . . . $ 4.90

PYJAMAS para niños, semi-seda, colores lisos, con alamares, lo más chic, a . . . $ 5.90

CUELLOS en todas las formas de moda, puro hilo de Irlanda; para niños, a . . . . $ 0.75

CUELLOS blandos para niños, de hilo blanco o crudo con ojalillos a mano, cada uno $ 0.75

CUELLOS blandos de seda cruda; para niños, cada uno $ 1.25

TIRADORES para niños, en todas las clases desde $ 2.50 a . $ 0.50

A la Ciudad de Londres
C. PELLEGRINI Y CORRIENTES

EL URODONAL

CONSERVA LOS DIENTES

Reumatismo
Gota
Cálculos
Neuralgias
Jaquecas
Ciáticas
Arterio-Esclerosis
Obesidad

—El mejor medio de conservar sus dientes es hacerle la guerra al artritismo, y el mejor colaborador del dentista es todavía el URODONAL, que disuelve el ácido úrico, preservando al organismo de sus estragos.

Comunicaciones a la Academia de Medicina de París, 10 de noviembre de 1908 y a la Academia de Ciencias de París, 14 de diciembre de 1908.

El ácido úrico es el que provoca la gingivitis expulsiva ocasionando la caída de los dientes y siendo la causa de muchas enfermedades de la boca.

Quien quiera conservar sus dientes, mantenerse joven y evitar el reumatismo, endurecimiento de las arterias, obstrucción de los riñones y la obesidad, debe eliminar el exceso de ácido úrico, este veneno de nuestro organismo, y hacerse curas regulares de URODONAL.

Las personas, cuando pasan de los cuarenta años, se aperciben que muchos de sus dientes se descascaran y vacilan. Alarmados corren a casa del dentista, quien, examinándoles la boca, exclama: "Usted es un artrítico, y por este motivo va usted a perder todos sus dientes. Yo no puedo hacer nada por usted, se hace indispensable un tratamiento general".

Se ha ensayado desde hace mucho tiempo la medicación de la diatesis úrica, pero siempre se desconoció su importancia. El asunto del artritismo con todas sus consecuencias está a la orden del día desde hace algunos años, habiéndose propuesto diferentes terapéuticas para desembarazar el organismo de todo exceso de ácido úrico. El más antiguo de los medicamentos empleados es la litina. Esta última ha sido destronada por un recién llegado: EL URODONAL, que junta a la eficacia más patente la más absoluta inocuidad.

EL URODONAL es treinta y siete veces más activo que la litina. Este medicamento drena el ácido úrico, lo disuelve y lo elimina. Gracias a la urotropina que contiene, sanea las vías urinarias, que son en general las más afectadas, manteniéndolas en un perfecto estado de asepsia.

Se hacen, por medio del URODONAL, curas maravillosas y se nota que aún los síntomas más graves ceden a la influencia bienhechora de este incomparable medicamento.

En las crisis agudas, se toman tres cucharadas de URODONAL por día durante la cura y cualquiera que sea su duración.

Es muy útil y necesario emplearlo a título preventivo durante la primera decena de cada mes. Procediendo así, puede estarse seguro de evitar en el porvenir toda nueva manifestación de diatesis úrica. — Dr. DAURIAN.

ESTABLECIMIENTOS CHATELAIN, 2 et 2 bis, rue de Valenciennes, París, (Xme Arr.), y todas farmacias

Depósito general e informes: LECZINSKI AINÉ, Cangallo 845, Buenos Aires

EL ACIDO URICO, ES EL OTRO PELIGRO

PAGÉOL

El más poderoso de los antisépticos urinarios

Hipertrofía de la Próstata
Cistitis
Pielo Nefritis
Riñón móvil y congestionado
Albuminuria
Tuberculosis del riñón y de la vejiga
Afecciones contagiosas de las vías urinarias
Incontinencia de orina

Venus, a veces, nos da un rudo golpe.
Pero por eso no debemos gritar,
Pues para olvidar tanta afrenta,
Su mano nos tiende el remedio eficaz.

LA CISTITIS

El tema no es alegre, prefiero decirlo en seguida. Sin embargo, como interesa directamente a las dos terceras partes de aquellos de mis lectores que bajan (conmigo) la segunda vertiente de este calvario que se llama la vida, y también algunos de los que suben por la primera, no sabría aconsejar bastante a unos y otros el leer hasta el fin. No perderán ni su tiempo ni su trabajo.

Se trata de la cistitis!

La mayoría de los infortunados que padecen de este mal de tan raro apellido no tienen conciencia de ello, aunque no diré de sus sufrimientos (de los cuales nadie está en la ignorancia), pero sí de la causa verdadera o aun de la naturaleza de estos sufrimientos. Se es atormentado a la vez por la necesidad frecuente de orinar y por dificultad de hacerlo; la operación, en todo caso, no se cumple jamás sin dolor; finalmente se salda por la emisión de un líquido turbio, purulento, de un olor infecto.

A lo que sigue un malestar continuo, a la vez físico y moral, (pues va acompañado de una humillante sensación de decadencia) que acaba por ser un verdadero suplicio. Se muere de ello a veces, por ejemplo, cuando se presenta la gangrena, pero la vida queda envenenada. Qué es pues esta invalidez que se llega insidiosamente, desaparece a veces, tras una crisis más o menos larga y atroz, tal como ha venido, pero, más frecuentemente, se instala en estado crónico, agravándose de día en día, y una vez instalada, se rehusa a marcharse?

La cistitis es una inflamación infecciosa de la vejiga. Como todas las inflamaciones infecciosas, es de origen microbiano, debida a la colaboración de una multitud de microbios patógenos que con placer constituyen domicilio en el seno de estos tejidos muy vulnerables.

Costará un triunfo para detenerla, la mayoría de los antisépticos teniendo la propiedad de irritar aun más los órganos interesados. Solo los balsámicos procuran, el caso dado, algún alivio, pero muy precario. En fin, aun hace poco, la terapéutica no disponía contra la cistitis sino de vagos paliativos.

Desde el descubrimiento del Pagéol, que fué objeto de una importante Comunicación a la Academia de Medicina de París, por el profesor Lassabatie, antiguo médico principal de la Marina y Profesor en la Escuela de Medicina de la Marina, han cambiado las cosas, habiendo sido este excelente producto adoptado rápidamente en el cuerpo médico, y siendo clásico, hoy. Detiene **radicalmente** las cistitis, pielitis, reseca rápidamente la blenorragia, cuyos dolores calma, combate la gota militar, las estrecheces, los filamentos. La acción del Pagéol, merced a su composición química, totaliza y amplifica enérgicamente las virtudes de sus elementos constitutivos, ya bienhechores por sí mismos (ácido canfórico ácido cinámico, santalol, resorcina, "grindelia", "pichi"). El Pagéol es un producto nuevo y posee una incomparable afinidad electiva para los órganos genito-urinarios, de los cuales es el bálsamo específico por excelencia.

Si agrego a esto, para decir toda la verdad, que el Pagéol es absolutamente inofensivo, sin ninguna repercusión enojosa sobre el estómago o los riñones, y que sus efectos son **inmediatos**, se comprenderá que las innumerables víctimas de la cistitis deben a su inventor bastante agradecimiento.

Dr. ROBRISSENNE

ESTABLECIMIENTOS CHATELAIN
2 et 2 bis, rue de Valenciennes, París, (Xme.Arr.)
y todas farmacias

Precio de la caja grande $ 6; caja chica: $ 4 c|l

DEPOSITO GENERAL E INFORMES:
LECZINSKI AINE, CANGALLO 845, Bs. As.

PAGÉOL EVITA LA SONDA

COMPAÑIA UNION TELEFONICA

AVISO IMPORTANTE

La limpieza exterior de los aparatos telefónicos puede efectuarse sin dañar el material ni perjudicar el servicio, siempre que para ello se emplee un repasador de franela o de gamuza que no se encuentre húmedo.

Para evitar los inconvenientes de la humedad, que en ciertas épocas se nota en la atmósfera, es muy conveniente repasar periódicamente las partes metálicas del aparato telefónico, con lo que se impedirá la oxidación. Hay que tener presente que esta operación debe efectuarse tan sólo sobre las piezas que se hallan a la vista, pues de lo contrario podría dejarse el aparato incomunicado.

LA ADMINISTRACION

Agosto de 1915.

Un señor

que ha sido atacado de una fuerte bronquitis, ofrece indicar gratuitamente a todos los que sufren de enfermedades respiratorias como ser: tos, bronquitis, tos convulsa, asma, tisis, neumonía, etc., un remedio que le ha curado completamente. Esta indicación, para el bien de la humanidad, es consecuencia de un voto. Dirigirse por carta al señor C. D., calle Neuquén 1242 (Flores).

Dr. LLAMES MASSINI
Profesor de partos de la Facultad de Medicina. Médico del consultorio de LA PRENSA. Jefe del servicio de partos del Hospital Fernández. Atiende especialmente enfermedades de señoras. VIAMONTE 834. De 3 a 5, menos los jueves.

Dr. CHABROUX Diplomado en los Hospit. de París (St. Louis, Urologie, etc.) Especialista en piel, génito-urinarias y secretas del Hosp. Alvear. De 2 a 6 y de 9 a 10 p. m., B. Mitre 873. v16n

DR. JULIO DARNET Chacabuco 638 de 10 á 1
CLINICA MEDICA

Dr. ANGEL J. VILLA
Cirujano del Hospital Fernández (mujeres). Partos, enfermedades de señoras y cirugía abdominal. Consultas: lunes, miércoles y viernes, de 3 a 5. Otros días, a horas pedidas. Sulpacha 165, U. T. 800, Libertad.

Dr. C. ROBERTSON
Cirujano. De regreso de Norte América y Europa, atiende enfermedades de señoras, hombres y niños. TUCUMAN 629, de 3 a 4.

HERNIAS
QUEBRADURAS
Se curan radicalmente y sin operarlas
En todas las edades y sexos, con el sistema del Dr. E. Dueñas, único reconocido por las eminencias médicas, premiado con cuatro medallas de oro. Consultas todos los días de 9 a 5. domingos de 9 a 12. Suipacha 394. Buenos Aires. Atiende por correo.

Doctor M. KUTYN
Dentista norteamericano — Extracciones completamente sin dolor. Ultimos adelantos.—CERRITO 67, de 2 a 5 p. m. v30

Dr. R. ENRIQUEZ Profesor de la Facultad, Jefe del servicio del H. Alvarez; nariz, garganta, oídos. Tratamiento de la sordera por reeducación auditiva. Talcahuano 727 de 2 a 4

Dr. ENRIQUE CASTAÑO Médico del servicio de génito urinarias del Hospital San Roque. Especialista de enfermedades del riñón, vejiga, próstata, etc., y afecciones específicas. — Consultas de 4 a 7.
889 - TUCUMAN - 889

Dr. E. S. ZEBALLOS
Ha trasladado su estudio de abogado a la calle Santa Fe 1206, y lo atiende personalmente.

GRANOS, PECAS.
ETC., SE CURAN CON
GRANULOS GANDINI
$ 1.60. EN LAS FARMACIAS
Depósito: Farmacia Torti - Rivadavia 2601, Bs. As.

PLACAS Y CORONAS
De bronce, artísticas, para recuerdos y homenajes en tumbas.
CATALOGO GRATIS
PEDRO GASPAR
CORRIENTES 2533, U. T. 3146, Mitre

"LOS LUTOS"
CAPA CHAL a $ 25
C. PELLEGRINI 440—U. T. 1873 (Libertad).

AVISOS FUNEBRES

SEPELIOS

† FRANCISCO A. CERINI—q. e. p. d.—Falleció el 19 de octubre de 1915, confortado con los auxilios de la santa religión y la bendición papal.—Su señor padre, Antonio Cerini; sus hermanos Arturo, Edelmiro, América Rosalinda Cerini de Cambre y Héctor; sus hermanos políticos, María Pretto de Cerini, Virginia Selxas de Cerini, Judith Eastman de Cerini y Francisco Cambre, sobrinos, primos y demás deudos invitan a sus relaciones a acompañar los restos del extinto al cementerio del Norte, hoy miércoles 20 de octubre, a las 10.15 a. m. y a rogar en la misa de cuerpo presente que se oficiará en la iglesia de N. S. de Balvanera a las 10.30 a. m. El duelo se despedirá por tarjeta. Unica invitación. Se ruega no enviar coronas. Casa mortuoria, Victoria 2548.—Nota: Carruajes en la casa Mirás Hnos. y Cía.

† La "Compañía General de Fósforos" con profundo dolor anuncia el fallecimiento del subgerente señor FRANCISCO A. CERINI que durante casi treinta años ha sido su activo e inteligente colaborador e invita a todas sus relaciones a acompañar los restos del extinto al cementerio del Norte, hoy miércoles 20 de octubre, a las 10.15 a. m. Casa mortuoria, Victoria 2548.—Nota: Carruajes en la casa Mirás Hnos. y Cía.

† LUISA MARIANI DE VIGNES—q. e. p. d.—Falleció el 19 de octubre de 1915.—Sus hijos Luisa V. de Peluffo, Clotilde V. de Solari, Albertina V. de Ferro, Lucrecia V. de Cámara, Elisa, Alberto, Adriana y Rodolfo; sus hijos políticos Santiago V. Peluffo, Horacio J. Solari, Martín Alberto Ferro y Federico Cámara, su padre político Andrés Cresini, nietos, hermanos, hermanos políticos, sobrinos y demás deudos invitan a sus relaciones a acompañar los restos de la extinta al cementerio del Norte, hoy miércoles 20 de octubre, a las 10 a. m. y a rogar en la misa de cuerpo presente que se oficiará en la iglesia de N. S. del Pilar a las 10.30 a. m. Se ruega no enviar coronas. El duelo se despedirá por tarjeta. Casa mortuoria, Victoria 2579. —Nota: Carruajes en la casa Mirás Hnos. y Cía.

† ANTONIETA F. DE SOCCI—q. e. p. d.—Falleció el 19 de octubre de 1915, confortada con los auxilios de la santa religión.—Las familias de Maggiolo y Vignale invitan a sus relaciones a acompañar los restos de la extinta al cementerio del Oeste, hoy miércoles 20 de octubre, a las 10 a. m. y a rogar en la misa de cuerpo presente que se oficiará en la iglesia parroquial de Santa Julia (calle Víctor Martínez y Provincias Unidas). Se ruega no enviar coronas. El duelo se despedirá por tarjeta. Casa mortuoria, Provincias Unidas 1418.—Nota: Carruajes en la casa Mirás Hnos. y Cía., hasta las 9 a. m.

† NATALIO GUENZATTI—q. e. p. d.—Falleció el 19 de octubre de 1915.—Su esposa Emilia A. de Guenzatti, sus hijos Margarita, Carlos, Emilia, Armando, Angélica y Delia, su padre político Vicente V. Arena, sus hermanos Cayetano, Pedro, José y Luis (ausente); sus sobrinos, hermanos políticos y demás deudos invitan a sus relaciones a acompañar los restos del extinto al cementerio del Norte, mañana jueves 21 de octubre, a las 10 a. m. Casa mortuoria, B. Mitre 3980. Se ruega no enviar coronas. Carruajes disponibles en la empresa Chernomordic y Lagomarsino, Córdoba 2212, U. T. 1336, Juncal.

† EUDORO RICARDO TURDERA—q. e. p. d.—Falleció el 19 de octubre de 1915. Su señora esposa, María Laportilla de Turdera: sus hijos Armando, Rodolfo, Zulema, María Esther, Blanca, Enrique, Ismael, Federico, Nélida y Luis María, su padre Augusto Turdera, su señora abuela, Ana N. de Saccone (ausente), sus hermanos, hermanos políticos, sobrinos, tíos y demás deudos invitan a sus relaciones a acompañar los restos del extinto al cementerio del Oeste, hoy miércoles 20 de octubre, a las 10 a. m. El duelo se despedirá por tarjeta. Unica invitación. Se ruega no enviar coronas. Casa mortuoria, Río de Janeiro 324.—Nota: Carruajes en la empresa González y Hno., Belgrano 2970

† EUDORO RICARDO TURDERA—q. e. p. d.—Falleció el 19 de octubre de 1915.—La razón social Vilaró y Cía. invita a sus relaciones y amigos a acompañar los restos del extinto al cementerio del Oeste, hoy miércoles 20 de octubre, a las 10 a. m. El duelo se despedirá por tarjeta. Unica invitación. Casa mortuoria, Río de Janeiro 324.—Nota: Carruajes en la empresa González y Hno., Belgrano 2970.

† CATALINA CAMILO Vda. DE SARRI—q. e. p. d.—Falleció el 19 de octubre de 1915.—Su hija Ana Sarri de Fernández; su hijo político Alberto Fernández; su nieta Florinda Ana Fernández, sus hermanos Esteban, Luis y Genoveva C. de Dallinges, sus hermanos políticos Ernesta G. de Camilo, Ernesto Dallinges, Antonio Iribarne y Pedro Sarri, sus tíos, primos y demás deudos invitan a acompañar los restos de la extinta al cementerio del Oeste, hoy miércoles 20 de octubre, a las 3 p. m. Casa mortuoria, Tagle 2561.—Nota: Carruajes en la empresa Volpi

† AURELIA W. DE CANEVARO—q. e. p. d.—Falleció el 19 de octubre de 1915.—Su esposo Eduardo Canevaro, sus hijas Emma C. de Blasca y Elvira C. de Taliaferro; sus hijos políticos Juan Blasca y Samuel Taliaferro, su padre Enrique Watzenbarn; sus nietos, hermanos, hermanos políticos y demás deudos invitan a acompañar los restos de la extinta al cementerio del Oeste, mañana jueves 21 de octubre, a las 10 a. m. Casa mortuoria, Lavalle 1198.—Nota. Carruajes en la empresa Volpi. v21

† FRANCISCO LOPEZ OBRERO—q. e. p. d.—Falleció el 19 de octubre de 1915, confortado con los auxilios de la santa religión.—La razón social Piccardo y Cía. (Limitada), José María López Carmona, Antonio Bonel y su hermana (ausente), Dolores López Obrero y demás deudos invitan a sus relaciones a acompañar los restos del extinto al cementerio del Oeste, hoy miércoles 20 de octubre, a las 9 a. m. Unica invitación. El duelo se despedirá por tarjeta. Casa mortuoria, Tacuarí 332.—Nota: Carruajes disponibles en la casa Iribarne y Cía., casa central y sucursal Belgrano, Cabildo 1873.

† FRANCISCO ALLEMANINI—q. e. p. d.—Falleció el 19 de octubre de 1915.—Su esposa Josefa F. de Allemanini, sus hijos Olimpia A. de Arigoni, Magdalena A. de Barros y Pedro Allemanini; sus hijos políticos Francisco Arigoni, Rogelio Barros y Carmen A. de Allemanini; sus nietos y demás deudos invitan a sus relaciones a acompañar los restos del extinto al cementerio del Oeste, hoy miércoles 20 de octubre, a las 3.30 p. m. El duelo se despedirá por tarjeta. Casa mortuoria, Beauchef 259.—Nota: Carruajes en la empresa Lázaro Costa, Rioja 280.

† R. P. NICOLAS EMILIO GEORGE, sacerdote de la misión.—q. e. p. d.—Falleció el 19 de octubre de 1915, confortado con los auxilios de la santa religión y la bendición papal.—El superior y sacerdotes de la Misión (Lazaristas), su hermana, superiora del asilo del Pino, y las Hijas de la Caridad invitan a sus relaciones a acompañar los restos del extinto al cementerio del Oeste, mañana jueves 21, previa misa de cuerpo presente a las 9 a. m., en la capilla del Sagrado Corazón de Jesús, Cochabamba 1470. Unica invitación. o20v21

† JOSE IGNACIO IGUZQUIZA—q. e. p. d.—Falleció el 19 de octubre de 1915, confortado con los auxilios de la santa religión.—Sus hijos María, Miguel R. y Rosa, su hija política Josefa Mesías de Iguzquiza, sus nietos Rosita y Juan Miguel Iguzquiza, sus sobrinos y demás deudos invitan a sus relaciones a acompañar los restos del extinto al cementerio de Lomas de Zamora, hoy miércoles 20 de octubre, a las 2.30 p. m. Se ruega no enviar coronas. El duelo se despedirá por tarjeta. Casa mortuoria, calle Caa-Guazú 2094, Lanús.—Nota. Carruajes en la cochería Corradi.

† JUAN J. BARBIERI.—q. e. p. d.—Falleció el 19 de octubre de 1915, confortado con los auxilios de la santa religión.—Su esposa Ana Armanino de Barbieri, sus hijos Juan (ausente), Alfredo, Eduardo, Pedro (ausente), Rafael, Aquiles y Virgilio (ausentes) y Máximo, sus hijas políticas, nietos, hermanos políticos, sobrinos y demás deudos invitan a sus relaciones a acompañar los restos del extinto al cementerio de Flores hoy miércoles 20 a las 10 a. m. Favor que agradecerán. Se ruega no enviar coronas. El duelo se despedirá por tarjeta. Casa mortuoria, Camacuá 668 (Flores). Nota: Carruajes en la empresa Bidone de Corallo y Castellini, Canning 1463 y sucursal, Guatemala 6043.

† CARLOS OLIVETO—q. e. p. d.—Falleció el 19 de octubre de 1915.—Su esposa Amalia L. de Oliveto, sus hijos Héctor, Teresa y Osvaldo, su señora madre María M. de Oliveto, sus hermanos, tíos, sobrinos y demás deudos invitan a sus relaciones a acompañar los restos del extinto al cementerio del Oeste, hoy miércoles 20 de octubre, a las 9 a. m. Unica invitación. El duelo se despedirá por tarjeta. Casa mortuoria, Pavón 3022.—Nota: Carruajes disponibles en la empresa Lázaro Banchero y Cía., Garay 3357 y Alberti 1421.

† PANTALEON DI BOSCIO—q. e. p. d.—Falleció el 18 de octubre de 1915.—Su esposa Filomena M. de Boscio, sus hijos Elvira B. de Mazza, Elodia B. de Colantonio, Vicente, Domingo y Atilio, Agustina de Mastronardi, madre política, hijos políticos, Pascual Mazza, Luis Colantonio y Raquel E. de Boscio, nietos, sobrinos, primos y demás deudos invitan a sus relaciones a acompañar los restos del extinto al cementerio del Oeste hoy miércoles 20 de octubre, a las 9 a. m. Unica invitación. El duelo se despedirá por tarjeta. Casa mortuoria, Pasaje Coop. de Obreros núm. 6.—Nota. Carruajes en la empresa de Victorio J. Fenili, sucesor de P. Ghezzi, Rioja 1917 al 23 y 1784 hasta las 8.30 a. m.

† ROSA M. DE JAMETTI—q. e. p. d.—Falleció el 19 de octubre de 1915.—Sus hijos Rafael, Adelina, Rosa, Reimundo y demás deudos invitan a sus relaciones a acompañar los restos de la extinta al cementerio del Oeste, hoy miércoles 20 de octubre, a las 2.30 p. m. El duelo se despedirá por tarjeta. Casa mortuoria, Yatay 518. Nota: Carruajes en la casa Villano Hno., Anchorena 965

† JOSE DURAN PEREZ—q. e. p. d.—Falleció el 19 de octubre de 1915.—Su padre y hermanos (ausentes), sus primos José Hermida Pérez, Joaquín Pérez Freiría, sus amigos y demás deudos invitan a sus relaciones a acompañar los restos del extinto al cementerio del Oeste, hoy miércoles 20 de octubre, a las 3 p. m. Unica invitación. El duelo se despedirá por tarjeta. Se ruega no enviar coronas. Casa mortuoria, Estados Unidos núm. 2 esquina Paysandú.—Nota. Carruajes en la empresa Mordeglia y Botto, San Juan 359

† ANA GRIMALDI DE SALVO—q. e. p. d.—Falleció el 19 de octubre de 1915, confortada con los auxilios de la santa religión y la bendición papal.—Su esposo Luis Salvo, sus hijos Filomena, Adelina, Elvira y Luis, sus hijos políticos Antonio Perotti y José Serra, hermanos, hermanos políticos, nietos, sobrinos y demás deudos invitan a sus relaciones a acompañar los restos de la extinta al cementerio del Oeste, hoy miércoles 20 de octubre, a las 2.30 p. m. El duelo se despedirá por tarjeta. Se ruega no enviar coronas. Casa mortuoria, Lavalleja 162.—Nota: Carruajes en las casas Verlini, Córdoba 3870 y Atenales 3536

† ANGEL M. COLOMBO—q. e. p. d.—Falleció el 19 de octubre de 1915.—Su esposa Colombina B. de Colombo, sus hijos Pedro, Luis (ausentes), María C. de Girola, Virginia M. Colombo, Angela C. de Vedirí, Alberto, José, Adolfo, Enrique y Palmira Colombo, sus hijos políticos Juan Girola, Juan Musel, Emma C. de Colombo, Antonia P. de Colombo, Florindo Vidiri, primos, sobrinos, nietos y demás deudos invitan a sus relaciones a acompañar los restos del extinto al cementerio del Oeste, hoy miércoles 20 de octubre, a las 3.30. Casa mortuoria, Paramaribo 2348.—Nota: Carruajes en la empresa de B. Zucotti, Rivera 1080.

† DORA R. GANDULFO—q. e. p. d.—Falleció el 19 de octubre de 1915.—Su padre Juan D. Gandulfo, su señora madre Mercedes Rey de Gandulfo, sus hermanos Elida, Juan Carlos, Osvaldo y María Delia, sus tíos, (presentes y ausentes), sus primos y demás deudos invitan a sus relaciones a acompañar los restos de la extinta al cementerio del Oeste, hoy miércoles 20 de octubre, a las 4 p. m. Casa mortuoria, Bogotá 2383 (Flores). Unica invitación. El duelo por tarjeta. Se ruega no enviar coronas.—Nota: Carruajes hasta las 3.15, empresa Perissé, Entre Ríos 330-40.

MISAS Y FUNERALES

† CARLOS COLOMBO.—q. e. p. d.—Falleció el 20 de octubre de 1908.—Por el descanso en paz de su alma, se rezarán misas hoy en la iglesia de Nuestra Señora de Balvanera de 8 a 10 a. m.

† JOSE B. BURGOS.—q. e. p. d.—Falleció el 7 de agosto de 1915.—Su esposa y demás familia invitan al novenario que en sufragio de su alma se celebrará en la iglesia de Belgrano a las 8. Empezará mañana 21 hasta el 29. Unica invitación. 1p

† JUANA SAMPAUL—q. e. p. d.—Falleció el 14 de octubre de 1915.—La familia invita a sus relaciones a la misa que por el eterno descanso de su alma se celebrará en la iglesia de San Ignacio mañana jueves 21 de octubre a las 8 a. m. Atención que será agradecida.

† MARIANO H. LAGASA.—q. e. p. d.—Falleció el 24 de octubre de 1913.—Su familia invita a sus relaciones a las misas que se celebrarán mañana jueves 21 de octubre a las 9.30 de la mañana en la basílica de Flores, quedando agradecida.

† CELEDONIO SALAZAR—q. e. p. d.—Falleció el 23 de octubre de 1913.—Su esposa, hijos, hijos políticos, hermanas y demás deudos invitan a sus relaciones a las misas que por el eterno descanso de su alma se celebrarán en la iglesia de San Miguel Arcángel el sábado 23 de octubre, de 7 a 10 de la mañana. o19v23

† AGUSTIN TONETTI—q. e. p. d.—Falleció en Zárate, el 23 de septiembre de 1915.—Su esposa, hijos, hijos políticos y nietos invitan a sus relaciones a las misas que por el eterno descanso de su alma se rezarán en el templo parroquial de Zárate, el sábado 23, de 8 a 9 a. m. La familia asistirá a la última misa. Favor que agradecerán. Unica invitación. o20 v23

† LUCAS FRANCISCO MARENGO—q. e. p. d.—Falleció el 8 de agosto de 1908. —MARIA PICARDO DE MARENGO—q. e. p. d.—Falleció el 21 de octubre de 1914, confortados con los auxilios de la santa religión.—Sus hijos y demás deudos invitan a sus relaciones a las misas que por el eterno descanso de sus almas se oficiarán en la iglesia de Santa Catalina, calle Brasil 864, el jueves 21 de octubre, a las 7, 7.30, 8, 8.30 y 9 a. m. El duelo se despedirá por tarjeta. Unica invitación.

† JUANA MARIA CAZAUX DE GOUALLIARD—q. e. p. d.—Falleció el 23 de octubre de 1914.—Su esposo Pedro Gouailliard, sus hijitos Myriam y Pedro Domingo, su padre Domingo Cazaux, sus padres políticos Pedro Gouailliard y Rosa L. de Gouailliard, sus hermanos, hermanos políticos y demás deudos invitan a sus relaciones a las misas de cabo de año que en sufragio de su alma se celebrarán en la iglesia parroquial de Chascomús el sábado 23 de octubre de 8 a 10 a. m. La familia asistirá a la última misa. v23

† CATALINA SOLARI DE RATTO—q. e. p. d.—Falleció el 23 de septiembre de 1915, confortada con los auxilios de la santa religión y la bendición papal.—Su esposo, sus hijos, sus hermanos (ausentes), hermanos políticos, primos, sobrinos y demás deudos invitan a sus relaciones a las misas que por el eterno descanso de su alma se dirán en la capilla de Nuestra Señora de las Mercedes, el jueves 21 de octubre, de 8 a 10 a. m. La familia asistirá a la última misa. Atención que será agradecida. o19v21

† MARIANO PEDRIEL—q. e. p. d.—ANTONIA ANASTASIA PEDRIEL—q. e. p. d.—Fallecieron en la paz del Señor el 19 de octubre de 1913 y 5 de junio de 1915, confortados con los auxilios de la santa religión y la bendición papal.—Su esposa y madre Josefa Soto de Pedriel y sus hijos invitan a sus relaciones a asistir al funeral que en sufragio de sus almas se celebrará en la iglesia de San Cristóbal, hoy miércoles 20 de octubre, a las 10 a. m. Atención que será agradecida. El duelo se despedirá por tarjeta. o19v20

† FELIX SAENZ—q. e. p. d.—Falleció el 20 de octubre de 1914, confortado con los auxilios de la santa religión.—Su esposa Elvira N. de Sáenz, sus hijos María S. de Novillo, Carolina S. de Castañón y Félix Sáenz, hijos políticos Tomás Novillo, Manuel Castañón y Mercedes F. de Sáenz, su hermano Manuel C. Sáenz, hermanas políticas, nietos, sobrinos, primos y demás deudos invitan a sus relaciones a las misas que en sufragio de su alma se celebrarán hoy miércoles 20 de octubre, en la iglesia de la Inmaculada Concepción a las 10 a. m. Favor que agradecerán.

† ANTONIO BOMBELLI—q. e. p. d.—Falleció el 21 de octubre de 1911, confortado con los auxilios de la santa religión.—Sus padres José Bombelli y Rosa C. de Bombelli, sus hermanos Juan, Isolina B. de Testoni, Arturo, Amalia, Agustina y Arminda, sus hermanos políticos Rosa D. de Bombelli y Federico Testoni, tíos, sobrinos, primos y demás deudos invitan a sus relaciones al funeral que en sufragio de su alma se celebrará mañana jueves 21 de octubre, a las 9.30 a. m. en la iglesia del Espíritu Santo. Favor que se agradecerá. El duelo se despedirá por tarjeta. Unica invitación. v21

† CELESTINA D. DE PALAVET.—q. e. p. d.—Falleció el 2 de octubre de 1915.—Sus hijos Luisa P. de Caldas, Alberto A. S. Caldas y demás deudos invitan a sus relaciones a la misa que por el eterno descanso de su alma se rezará en la iglesia de la Concepción, Tacuarí e Independencia, mañana jueves 21 de octubre a las 9 a. m. El duelo se despedirá por tarjeta.

† AGUSTIN PITTALUGA—q. e. p. d.—Falleció el 17 de octubre de 1914.—Su esposa Agustina A. de Pittaluga, sus hijos, padre y padres políticos, sus hermanos, hermanos políticos y demás deudos invitan a sus relaciones al funeral que en sufragio de su alma se oficiará en la iglesia parroquial de San Cristóbal, hoy miércoles 20 de octubre, a las 9 a. m. El duelo se despedirá por tarjeta. o19v20

† ADELAIDA F. DE ESCHEMANN.—q. e. p. d.—Falleció el 21 de octubre de 1914.—Su esposo Celestino Eschemann; su hija, Margarita E. de Saint, su hijo político Enrique Saint; sus nietos Abel, Enriqueta Saint y demás deudos invitan a sus relaciones al funeral de cabo de año que en sufragio de su alma se celebrará en la iglesia de Santa Lucía, el jueves 21 de octubre a las 10 a. m. El duelo se despedirá por tarjeta. v21

† ENCARNACION F. DE LOPEZ—q. e. p. d.—Falleció el 11 de octubre de 1915, confortada con los auxilios de la santa religión.—Sus hijos Alcibíades, Cora, Encarnación L. de Posse, Laurentina L. de Pueyrredón, María Magdalena, Mercedes y Adela V. L. de González, sus hijos políticos Matilde Borbón de López, Luis Filemón Posse, Luis M. Pueyrredón y Abelardo González; nietos, hermanos y demás deudos invitan al funeral que en sufragio de su alma se celebrará en la iglesia de Montserrat, el viernes 22 de octubre, a las 10 a. m. Favor que agradecerán. v22

† JUAN ECHENIQUE—q. e. p. d.—Falleció el 22 de octubre de 1914, confortado con los auxilios de la santa religión.—Su padre y hermanas (ausentes), sus hermanos José María, Nicolás, Pedro M. y Alonso Echenique, sus hermanas políticas Enriqueta Errathú de Echenique y Clara S. Montero de Echenique, sus tíos, sobrinos, primos y demás deudos invitan a sus relaciones al funeral de cabo de año que por el eterno descanso de su alma se celebrará el viernes 22 de octubre en la iglesia de la Concepción, a las 10 de la mañana. Atención que será agradecida. Unica invitación. El duelo se despedirá por tarjeta. v21

† JUAN ERNAGA—q. e. p. d.—Falleció en Coronel Brandsen el 23 de octubre de 1914.—Su esposa Martina G. de Ernaga; sus hijos Juan Francisco, María E. de Bertolino, Ignacia E. de Iturrería, Juan y Catalina Ernaga, sus hijos políticos Domingo Bertolino y Martín Iturrería; sus hermanos Mariana Graciosa y Juan (ausentes), Francisca, Pedro y María (presentes), sus nietos, hermanos políticos, sobrinos, primos y demás deudos invitan a sus relaciones al funeral que en sufragio de su alma, se celebrará en la iglesia parroquial de Coronel Brandsen, el sábado 23 del corriente, a las 9.30 a. m. Favor que agradecerán eternamente. El duelo se despedirá por tarjeta. v23

SECCION REMATES

Bravo Barros & Cía.

AVISOS NUEVOS

HOY — TERRENOS EN SAN Miguel.—Por orden judicial. Dos fracciones en el cuartel 4o. de General Sarmiento, con 632 y 3 147 metros cuadrados cada una. Venta en un lote. Base, $ 1 000.
HOY, a las 3, en nuestro hall, 351 San Martín 361.—BRAVO BARROS y Cía. 1p

HOY — 119 HECTAREAS en Navarro.—Judicial. Venta sin base, al mejor postor. Campo especial para ganadería. A dos leguas al Norte de la estación Elvira del F. C. S., a tres al Sur de Las Marianas y a cinco al Sudoeste de Navarro (las dos últimas del ferrocarril C. O.) Sin base.
HOY, a las 3 p. m., en nuestro hall, 351 San Martín 361.—BRAVO BARROS y Cía.

HOY — CASA Y TERRENO en Flores.—Judicial. Pedernera 861 y terreno contiguo, entre Monte y Juncal. A tres cuadras de Directorio, a cinco de Provincias Unidas, a siete de Rivadavia y del subterráneo y a ocho de la estación del F. C. O. Base, $ 12 000 la casa y $ 3 000 el terreno.
HOY, a las 3 p. m., en nuestro hall, 351 San Martín 361.—BRAVO BARROS y Cía.

HOY — 99 HECTAREAS EN Suipacha. Judicial. A legua y media al SO. de la estación Suipacha del F. C. O. Campo alambrado en todo su perímetro y con agua dulce de tres a cuatro metros. Base, pesos 146.67 la hectárea.
HOY, a las 3 p. m., en nuestro hall, 351 San Martín 361.—BRAVO BARROS y Cía.

*ENTRE RIOS 641 a 649, EN*tre México y Chile. Edificio de renta, moderno, de dos pisos. Local para negocio, una casa-habitación y once departamentos. Renta mínima, $ 1.310 mensuales, esto es, $ 15 720 al año. Base, $ 95 000, de cuya suma se deducirán 50 000 cédulas argentinas.
EL JUEVES 28 de octubre, a las 3 de la tarde, en nuestro hall, 351 San Martín 361. Después detalles. Visítese. Informes, 351 San Martín 361.—BRAVO BARROS y Cía. o70

CASAS

*ESTADOS UNIDOS 456—JU*dicial. Entre Defensa y Bolívar. Casa de familia con un gran galpón apropiado para un establecimiento industrial. Juez doctor Bunge, secretario doctor Marín. Juicio Compañía de Seguros Generales España y Río de la Plata con Florentino Moulin. Base, pesos 62 500, suma que reconoce en hipoteca a favor de la referida sociedad, a 10 años de plazo, pagadera por mensualidades de $ 776.20 m|n., cada una, y de las cuales han sido satisfechas las catorce mensualidades primeras. Si el comprador desea podrá continuar con ese contrato, pagando al contado la cantidad de $ 17 510.15 que importa lo amortizado y las 16 mensualidades impagas.
EL JUEVES 21 de octubre, a las 3, en nuestro hall, 351 San Martín 361. 9m74 por 18m01 (11v25 por 67v02). Siete habitaciones, baño, cocina, pieza de servicio, dos patios y en el fondo, un gran galpón de material con techo de cinc, tirantería de hierro y piso de portland. Visítese. 8 o|o a cuenta de precio y 2 o|o de comisión. Informes, 351 San Martín 361.—BRAVO BARROS y Cía. o14

CASA QUINTA EN LOMAS. Calle Mitre esquina España (las dos adoquinadas). A cinco cuadras al SO. de la estación y a una de la Av. Meeks y del tranvía eléctrico. Base $ 18 500. El comprador podrá constituir una hipoteca por pesos 10 000 a un año de plazo, con opción a otro año, al 10 por ciento de interés anual, por trimestres adelantados.
EL DOMINGO 24 de octubre, a las 4 p. m., en la misma propiedad 42v49 a Mitre número 231, 24v65 a España, 23v84 en un costado y 37v20 en otro. Superficie 962.37 v. c. Galería, sala, comedor, tres habitaciones, cuarto de baño instalado, guardarropa, despensa, cocina, tres piezas de servicio en altos, luz eléctrica, agua corriente, jardín, gallinero, pozo y aljibe. Visítese de 10 a 5 p. m. Títulos perfectos. Escrituras por ante el escribano Norberto Rocca Grasso. Informes, 351 San Martín 361.—BRAVO BARROS y Cía. o17

*PROPIEDAD EN BELGRA*no. Judicial. Blandengues 1822 a 1838, entre Pampa y Sucre. Un stud y una casa de familia. A cuadra y media de la avenida Vértiz y de la barranca y a tres de la estación del F. C. C. A. Juez doctor Bunge. Secretario doctor Luzuriaga. Juicio Emilio Amadeo Mames Lunel, Pedro Goyhenespé y Nicolás Bettembourg con Antonia Valado de Giardal. Base, $ 16 832.50.
EL SABADO 23 de octubre, a las 3 p. m., en nuestro hall, 351 San Martín 361. Mide 23m30 (26v90) por 26m50 (35v60). Stud con diez boxes, depósito, pieza de peones, cocina. Zaguán independiente, cuatro habitaciones, baño y cocina. Aguas corrientes y luz eléctrica. Visítese. 8 o|o a cuenta de precio y 2 o|o de comisión. Informes, 351 San Martín 361.—BRAVO BARROS y Cía. o14

CASA A LARGOS PLAZOS. Por orden del Banco El Hogar Argentino. Calle Gorriti número 5525, entre Fitz Roy y Humboldt. A tres cuadras de la avenida Rivera y a nueve de Santa Fe. Con adoquinado al frente. Base, $ 6,000, de cuya suma se deducirá una hipoteca de $ 5 250, a favor de dicho Banco, con la que podrá continuar el comprador, la que está reducida a pesos 5 073.55 y se abona en mensualidades de $ 45.50 por amortización e interés. El excedente de la suma a que está reducida la hipoteca, hasta el precio de venta, se pagará al contado.
EL DOMINGO 24 de octubre, a las 2 p. m., en la misma propiedad 10 varas por 23v24 en un costado y 23v02 en otro. Ad corpus. Seis piezas, cocina y patio. Títulos perfectos. Las escrituras deberán otorgarse por ante el escribano que designe el Banco mencionado. Informes, 351 San Martín 361.—BRAVO BARROS y Cía. o17

CASA, MATHEU 1718, entre Inclán y Brasil. Edificio en buen estado. A una cuadra de la avenida Garay y a cinco de San Juan. Base, $ 12 000. Mitad al contado y mitad a seis meses con garantía hipotecaria y 8 o|o de interés por semestres adelantados. ¡Con llave en mano!
EL DOMINGO 24 de octubre, a las 2 p. m., en la misma propiedad 9v50 por 27v22 en un costado, 26v38 en otro y 8v93 en el contrafrente. Ad corpus. Sala, comedor, 3 habitaciones, cocina, una pieza alta y dos patios. Desocupada. Visítese de 1 a 4 p. m. Títulos perfectos. Informes, 351 San Martín 361.—BRAVO BARROS y Cía. o17

PARA RENTA — EN VILLA Lynch (San Martín).—En el límite del municipio, avenida San Martín (adoquinada) esquina Don Miguel. En el punto de mayor significación de esa avenida. A seis cuadras de la estación Lynch del tranvía Lacroze. Base, 9 000 pesos. Renta actual, $ 1 920 al año, o sea, el 22 por ciento de interés anual.
EL DOMINGO 24 de octubre, a las 3 p. m., en la misma propiedad. 32v50 a la avenida San Martín, 34 varas a Don Miguel y 17v50 en los otros costados. Ad corpus. Tres locales para negocio, tres habitaciones, galpón y dependencias. Títulos perfectos. Escrituras por ante el escribano señor Enrique Piñero. Informes, 351 San Martín 361.—BRAVO BARROS y Cía. o17

Bravo Barros & Cía.

DOS CASAS QUINTAS EN Bella Vista. Judicial. A siete cuadras al SO. de la estación del F. C. P. Conocidas por La Nilda y La Magdalena. Con frentes a la avenida San Martín (iluminada con lámparas de arco) y a otras dos calles. Con parque, arboledas y buenas construcciones. Juez doctor Meléndez, secretario doctor Oderigo. Juicio Florentina Vattuone de Pegasano con la sucesión de Miguel Ghiglione. Queda una frente a la otra. Base, $ 29.500 y pesos 16.000, respectivamente. A plazos.

EL SABADO 30 de octubre, a las 3 p. m., en nuestro hall, 351 San Martín 361.

LA NILDA.—116m91 (135 varas) a San Martín, por 110m26 (127m33). Superficie, 12.891,54 m. c. (17.159,54 v. c.) Casa-habitación compuesta de vestíbulo, comedor, 4 habitaciones, baño, cocina, pieza de servicio y corredor. En cuerpo separado, cochera, caballeriza y dos piezas de madera con techos de cinc. Pisos pino de tea y mosaico, celosías, carpintería principal de cedro. Quinta con arboledas, parque, molino e invernáculo. Cercada en todo su perímetro con alambre tejido y ligustrum. Base, $ 29.500. El comprador podrá constituir una hipoteca de $ 13.000 al 10 o|o de interés, por trimestres adelantados.

LA MAGDALENA—116m91 (135 varas) sobre San Martín por 82m27 (95 varas). Superficie, 9.615 m. c. 18 (12.825 v. c.). Edificio de tres piezas, cocina y corredor. En cuerpo separado dos piezas de material. Tiene también monte de frutales y árboles de sombra. Base, $ 16.000. El comprador podrá constituir una hipoteca por $ 7.500 al 10 por ciento de interés, por trimestres adelantados. Visítese. 8 o|o a cuenta de precio y 2 o|o de comisión. Informes, 351 San Martín 361.—BRAVO BARROS y Cía. o11

EN BELGRANO, JUDICIAL. Echeverría 1523, entre Montañeses y Blandengues. Un stud y una casa. En un lote. A cuadra y media de la estación del F. C. C. A., de la avenida Vértiz y de la barranca. Juez doctor Bunge, secretario doctor Luzuriaga (hijo). Juicio Emilio Amadeo Mancel Lalot, Pedro Goyheneche y Nicolás Hettembourg con Antonia Varallo de Giardulli. Base, $ 18.312.50.

EL SABADO 23 de octubre, a las 3 p. m., en nuestro hall, 351 San Martín 361. Mide 14m28 (16v49) por 38m29 (45 varas). Once boxes, corredor, piso asfaltado, dos piezas y cocina. Casa independiente con 3 habitaciones y baño. Visítese. 8 o|o a cuenta de precio y 2 o|o de comisión. Informes 351 San Martín 361.—BRAVO BARROS y Cía. o14

JUNCAL Y BILINGHURST— La esquina frentes al NO. y SO. Edificio de altos. Una casa de negocio en los bajos y una de familia en altos. A tres cuadras de la avenida Santa Fe y a cinco de Las Heras. Produce $ 3.060 al año. Base, $ 30.000, de cuya suma se deducirá una hipoteca de pesos 25.000 que vence en noviembre de 1916 al 9 o|o de interés anual, por semestres adelantados, con la que deberá continuar el comprador.

EL DOMINGO 24 de octubre, a las 4 p. m., en la misma propiedad. 10v91 a Juncal números 2893-99, 17v95 a Bilinghurst, 19v58 en el costado SE. y 13v46 en el NE. Ad corpus.

BAJOS.—Dos salones para negocio, zaguán independiente, una habitación, dos piezas altas, cuarto de baño, y cocina. Da $ 158 mensuales.

ALTOS.—Cinco habitaciones, dos piezas altas, cuarto de baño, cocina y patio cubierto. Alquilada en $ 109 mensuales. Títulos perfectos. Informes, 351 San Martín 361.—BRAVO BARROS y Cía. o17

CASA MODERNA en PALERMO.—San Salvador 6052, entre Arévalo y Dorrego. A cinco al Norte de Rivera y a seis al Sur de la avenida Santa Fe. Base, pesos 10.000, importe de una hipoteca que la casa reconoce a favor de La Constructora Argentina, pagadera en 34 mensualidades de pesos 138.50 cada una, por amortización e intereses, debiendo devolver las sumas amortizadas, que es de pesos 1.559.04.

EL DOMINGO 24 de octubre, a las 2.30 p. m., en la misma propiedad, 10 varas por 50v27. Ad corpus. Vestíbulo, sala, comedor, tres habitaciones, una encima en altos, cuarto de baño, cocina, patio y fondo con árboles. Frente imitación piedra, cielos rasos de yeso, pisos pino de tea y mosaico y celosías de cedro. Desocupada. Visítese de 1 a 4.—Títulos perfectos. Informes, 351 San Martín 361.—BRAVO BARROS y Cía. o17

DOS CASAS EN TEMPERLEY (Lomas de Zamora). Por orden del Banco de la Provincia de Buenos Aires, sección Crédito Hipotecario.

EL DOMINGO 24 de octubre de 1915 a las 2 de la tarde sobre las mismas propiedades. Préstamo N. H. 2793. Primero: Casa calle Sarmiento esquina Alcorta. Mide 47m25 al frente S. O.; 63m27 al N. O.; 19m10 al S. E. y 45m65 al N. E. El edificio consta de 4 piezas, baño, cocina, etc. Está alquilada. Base de venta $ 6.400 m|n. Pueden seguir en hipoteca $ 4.000. Seña 10 o|o y comisión 2 o|o en el acto del remate. Segundo: Casa calle Almirante Brown esquina Sarmiento. Mide 50 metros 39 ctms. de frente por 28 metros 79 ctms. de fondo. El edificio consta de 4 piezas, cocina, etc. Base de venta pesos 4.600 m|n. Pueden seguir en hipoteca $ 2.800. Seña 10 o|o y comisión 2 o|o en el acto del remate. Más detalles en diarios "El Día" y "El Argentino" de La Plata u ocurrir al martillero o al Banco.—BRAVO BARROS y Cía. o17

CASA EN FLORESTA—Mariano Acosta número 328, entre Provincias Unidas y Convención. A tres cuadras al Sur de la avenida Rivadavia y del subterráneo y a cuatro de la estación Vélez Sársfield, del F. C. O. Base, $ 17.500.

EL DOMINGO 24 de octubre, a las 2 p. m., en la misma propiedad. 10 varas por 27v71 en un costado, 28v89 en otro y 10v58 en el contrafrente. Ad corpus. Frente imitación piedra, zaguán revestido de mayólicas, vestíbulo, sala, escritorio, comedor, tres habitaciones, cuarto de baño, cocina con económica, dos piezas altas y patios de mosaico. Desocupada. Llaves en Provincias Unidas 3799. Títulos perfectos. Escrituras por ante el escribano que designe el Banco El Hogar Argentino. Informes, 351 San Martín 361.—BRAVO BARROS y Cía. o17

CASA EN CASEROS — JUDICIAL. Muy central, calle Espinosa (hoy 3 de Febrero) núm. 158 entre Belgrano y General Urquiza. Construcción moderna, hecha a todo costo. A cuadra y media al Sur de la estación del F. C. P. Juez doctor Alberto Maró del Pont, secretario doctor Lascano. Juicio Banco El Hogar Argentino con David Magdalena. Sin base. Al mejor postor.

EL DOMINGO 24 de octubre, a las 4.30 en la misma propiedad. 11m35 (13v51) por 31m10 (39v72). Vestíbulo, escritorio, sala, comedor, tres dormitorios, baño, cocina, 2 piezas bajas de servicio y una alta. Frente imitación piedra, zaguán revestido de mayólicas, celosías, carpintería principal de cedro, pisos pino de tea y mosaico y molino. 10 o|o de seña y a cuenta de precio, comisión, 2 o|o. Informes 351 San Martín 361.—BRAVO BARROS y Cía. o17

PARA HABITACION o renta.—Bustamante 759 entre Guardia Vieja y Lavalle. Casa moderna, en perfecto estado. A dos cuadras de las avenidas Corrientes y Córdoba. Base, $ 19.000. Mitad al contado y mitad a un año de plazo, con garantía hipotecaria y 8 1|2 o|o de interés anual. Produce $ 180 mensuales, esto es, $ 2.160 al año.

EL JUEVES 21 de octubre, a las 3, en nuestra casa, San Martín 361.—Mide 10 vs. por 34v90 en el costado Sur, 35v10 en el del Norte y 9v72 en el contrafrente. Ad corpus. Vestíbulo, sala, escritorio, comedor, cuatro habitaciones, una de servicio, despensa con armario de pino, cocina con económica, cuarto de baño instalado y dos patios. Visítese. Títulos perfectos. Informes, 351 San Martín 361.—BRAVO BARROS y Cía. o18

SANTIAGO DEL ESTERO números 917-19.—Entre Estados Unidos y Carlos Calvo. Una casa baja y otra alta, que producen $ 3.960 al año. A cinco cuadras de Constitución. Base, $ 35.000, de cuya suma se deducirá una hipoteca de 12.000 cédulas serie K.

EL JUEVES 28 de octubre, a las 3 p. m., en nuestro hall, 351 San Martín 361. 10 varas por 40. Ad corpus.

BAJOS.—Sala, comedor, cinco habitaciones, cuarto de baño, cocina, dos piezas altas y patio. Alquilada en $ 120 mensuales.

ALTOS.—Una pieza más que la casa baja. Da $ 210 mensuales. Títulos perfectos. Escrituras por ante el escribano señor Juan A. Sangalletti. Informes, 351 San Martín 361.—BRAVO BARROS y Cía. o19

CASA A LARGOS PLAZOS— Al Norte.—Vidt 1917 entre Charcas y Güemes. Buena construcción. A cuadra y media de la avenida Santa Fe y de la plaza Güemes. Base, $ 15.000. El comprador podrá continuar con una hipoteca de 12.500 pesos a favor del Banco "El Hogar Argentino", cuyo servicio se hace con pesos 153.3 mensuales, por amortización e intereses, devolviendo al vendedor la suma que la hipoteca tiene amortizada, que es de $ 6.420.74 m|n.

EL JUEVES 21 de octubre, a las 3, en nuestra casa, San Martín 361.—9 varas por 29v27 en un costado, teniendo en el del Norte, a las 18v71 de la línea de la calle un martillo a favor de 27v33 por 11v36. Contrafrente 30v24. Ad corpus. Sala, comedor, dos habitaciones, baño, una pieza de servicio, cocina, despensa, dos patios de mosaico y fondo con plantas y árboles frutales. Visítese. Títulos perfectos. Informes, 351 San Martín 361.—BRAVO BARROS y Cía. o18

CASA AL OESTE — JUDICIAL.—Bauness esquina Quiroz. A tres cuadras del adoquinado de Bella Vista y a cinco del tranvía Lacroze a Villa Urquiza. Juez doctor Klappenbach, secretario doctor Figueroa Alcorta. Juicio Carolina Carell con Loreto Cipolla. Base, $ 5.000. El comprador podrá constituir una hipoteca por 2.000 pesos a uno o dos años, al 10 o|o de interés anual, por trimestres adelantados.

EL DOMINGO 31 de octubre, a las 2.30 p. m. en la misma propiedad.—13m97 (16 varas 93) a Bauness, 6m48 (7v48) a Quiroz, 4m40 (5v01) en la ochava, 19m22 (22v19) en el costado SO. y 12m47 (14v40) en el NO. Salón de negocio, dos habitaciones, cocina, patio de mosaico, cielorrasos de yeso, pisos pino de tea y pozo con bomba. Produce $ 45 mensuales. 8 o|o a cuenta de precio y 2 o|o de comisión. Informes 351 San Martín 361.—BRAVO BARROS y Cía. o15

CASA DE RENTA EN BELGRANO—Calle Jorge Newbery 3742, entre Fraga y Rosetti. Con adoquinado y doble vía de tranvía al frente. A tres cuadras del Parque de los Andes y del bulevar Triunvirato. Base, $ 7.500. Renta, $ 900 al año.

EL DOMINGO 24 de octubre, a las 2.30 p. m., en la misma propiedad. 9 varas por 56v56 en un costado y 50v63 en otro. Ad corpus. Cuatro habitaciones, cocina y una pieza chica. Pisos de tea y mosaico y aguas corrientes. Títulos perfectos. Informes, 351 San Martín 361.—BRAVO BARROS y Cía. o17

INDEPENDENCIA esq. MARMOL—A dos cuadras de la avenida La Plata y a siete de la de Rivadavia y del subterráneo. Local para negocio con dependencias. Base, $ 9.000. Mitad al contado y mitad a uno o dos años, con 8 por ciento de interés anual, por trimestres anticipados. Renta anual $ 1.200.

EL DOMINGO 24 de octubre, a las 3 p. m., en la misma propiedad. 11v74 a Independencia números 4195-99, 16v20 a Mármol, 11v74 en el costado Norte y 15v73 en el del Este. Ad corpus. Salón, una habitación, otra de madera, cocina y patio. Títulos perfectos. Informes, 351 San Martín 361.—BRAVO BARROS y Cía. o17

DOS CASA-QUINTAS en Ramos Mejía.—Conocidas por de Banchero. Edificios nuevos, bien construídos, con jardines, plantaciones e instalación de luz eléctrica. A 3 cuadras al Norte de la Av. Rivadavia (adoquinada) y a 8 cuadras al NO de la estación. Próximas a las quintas de Lalor, Coronado, Cremona, Spaño Zabelli y otras. Base, $ 7.000 cada una. Mitad al contado y mitad a un año de plazo, con garantía hipotecaria y 7 o|o de interés por semestres anticipados.

EL LUNES 25 de octubre, a las 3 p. m., en nuestro hall, 351 San Martín 361. Están unidas por los fondos.

CANGALLO ENTRE CONSTITUCION Y GENERAL BELGRANO.—30 varas por 61 con un martillo en contra en el costado Este, de 10 varas por 10 varas. Contrafrente 20 varas. Superficie 1.730 varas cuadradas. Ad corpus. Frente imitación piedra, comedor, cuatro habitaciones, cuarto de baño, verja al frente, cielos rasos de yeso, galerías, corredor de mosaico, dos piezas de servicio y cochera de madera y cinc, molino con cañerías. Desocupada.

CONSTITUCION ENTRE CANGALLO Y SAN MARTIN.—30 varas por 47 con un martillo en contra en el costado Sur, de 24 varas por 10 varas. Contrafrente, 10 varas. Superficie 1.210 varas cuadradas. Ad corpus. Frente imitación piedra, comedor, 3 habitaciones, cuarto de baño y cocina revestida de azulejos, cuarto de lavar, puerta cancel y celosías de hierro, cielos rasos de madera, pisos pino de tea, cañería de agua corriente y cochera de madera y cinc. Títulos perfectos. Escrituras por ante el escribano señor Esteban Bonza. Informes, 351 San Martín 361.—BRAVO BARROS y Cía. o19

TERRENOS

VICTORIA ENTRE RIOJA Y Urquiza.—1.155 varas cuadradas. En un lote. A una cuadra de la avenida Rivadavia y de la plaza Once de Septiembre y a tres de Belgrano. Entre los números 3039 y 3067. Base, $ 30 la vara cuadrada.

EL DOMINGO 24 de octubre, a las 4 p. m., en el mismo terreno. Mide 17v16 por 67v20 en el costado Oeste, 66v86 en el del Este y 17v43 en el contrafrente. Superficie, 1.155 v. c. 64. Las construcciones existentes pertenecen al inquilino. Títulos perfectos. Informes, 351 San Martín 361.—BRAVO BARROS y Cía. o10

TERRENOS EN TEMPERLEY.—La esquina de 25 de Mayo y Dorrego, en ocho lotes. A cuatro cuadras al Oeste de la estación. Con adoquinado y tranvía al frente. En un barrio importante, rodeado de preciosas casas-quintas. Base, $ 3.50 la vara cuadrada.

EL DOMINGO 24 de octubre, a las 3 p. m. en los mismos terrenos. Miden de 10 a 24 varas de frente por 24 a 35 varas de fondo. Superficies de 244 a 601 varas cuadradas. El lote 7 tiene una pieza y el lote 8 dos habitaciones. Títulos perfectos. Escrituras por ante el escribano señor Tomás Bravo. Informes y planos, 351 San Martín 361.—BRAVO BARROS y Cía. o18

ALCORTA, PERDRIEL Y USPALLATA.—Judicial. La última gran fracción de tierra de un barrio importante, 7.172 varas cuadradas en un lote, con frente a las tres calles indicadas. Lo único que queda aún sin subdividir. A una cuadra del Jardín Botánico del Sur, a dos de la avenida Caseros, a tres de Vélez Sársfield y a cuatro de Vieytes. Con adoquinado en la avenida Alcorta y calle Perdriel y tranvías eléctricos en la primera. Juez doctor Bunge, secretaría doctor Rawson. Venta ordenada en el expediente número 1987. Sin base, al mejor precio.

EL VIERNES 22 de octubre, a las 3 de la tarde, en nuestro hall 351 San Martín 361. Mide 60m35 (69v69) de frente a la avenida Alcorta, 125m10 (144v45) a Perdriel, 54m15 (62v53) a Uspallata y 81m25 (93 varas 82) en el costado Este. Superficie, 5.379 m. c. 23 (7.172 v. c. 73). Escrituras por ante la oficina del señor Esteban Coronado. 8 por ciento a cuenta de precio y 2 por ciento de comisión. Informes y planos, 351 San Martín 361.—BRAVO BARROS y Cía. o7

BRANDSEN Y PERDRIEL— Judicial. La esquina frentes al Sur y al Este 4.135 varas cuadradas en un lote. Con edificios antiguos y adoquinado en las dos calles. A una cuadra de la avenida Amancio Alcorta y de los tranvías eléctricos, a dos de la de Vélez Sársfield y del Jardín Botánico del Sur y a cinco de la avenida Caseros. Juez doctor Bunge, secretaría Rawson. Venta resuelta en el expediente número 1988. Sin base al mejor precio.

EL VIERNES 22 de octubre, a las 3, en nuestro hall, 351 San Martín 361. Mide 56m26 (64v57) de frente a Perdriel, 55m30 (63v86) de frente también a Brandsen, 36 metros (41v66) en el costado Norte y 57m75 (66v22) en el Oeste. Los títulos establecen 55 metros (63v51) en el costado Este sobre Perdriel y 56m50 (64 varas 09) en el costado Oeste. Superficie, según título, 3101 m. c. 11 (4135 v. c. 04). Escrituras por la oficina del señor Esteban Coronado. 8 por ciento a cuenta de precio y 2 por ciento de comisión. Informes y planos, 351 San Martín 361.—BRAVO BARROS y Cía. o7

CAMPOS

CAMPO EN NAVARRO— Judicial, 119 hectáreas, 72 áreas, 55 centiáreas, especiales para ganadería. A dos leguas al Norte de la estación Elvira, del F. C. S., a tres al Sur de las Marianas y cinco al SO. de Navarro (las dos del F. C. C. G. P. B. A.). Juez doctor Angel Sánchez Elía, secretario Eduardo Ves Losada. Testamentaría de don Juan de Dios Sánchez, Juana o Juana María Colman de Sánchez, y Hilaria Sánchez. Sin base. Al mejor postor.

EL MIERCOLES 20 de octubre, a las 3 p. m., en nuestro escritorio 351 San Martín 361. Linderos al E y NE, con Juan Palau, al SE., Rosa Crespín, al SO., José Ignacio y al NO, con Luis Peñalba. 10 por ciento a cuenta de precio y 2 por ciento de comisión. Informes, 351 San Martín 361.—BRAVO BARROS y Cía. o17

CAMPO EN CORDOBA— Departamento Colón, pedanía Las Cañas. Parte de los campos de Santo Tomás. 1.537 hectáreas divididas en seis lotes de 84 a 674 hectáreas. A poco más de dos leguas al Este de Jesús María y a seis al NE de la ciudad de Córdoba. Aptos para ganadería, con pastos tiernos, agua a poca profundidad y extensos montes de quebracho colorado y caldén. Venta con opción. Base, $ 40 la hectárea. 25 por ciento al contado y el resto en tres cuotas iguales, reducidas a 6, 12 y 18 meses de plazo, con garantía hipotecaria e interés de 9 por ciento anual por semestres adelantados.

EL LUNES 25 de octubre, a las 3, en nuestra casa, San Martín 361. Lindan con los señores Martín Z. Sarratea, D. de la Torre, Salomé Celiz, Julio R. Correas, herederos de Antonio Celiz de Cortés y herederos de Vicenta Cabrera de Castro. Todos los lotes dan frente al camino general a Santiago. Se visitan por Jesús María. Títulos perfectos. Informes y planos, San Martín 361.—BRAVO BARROS y Cía. o11

ESTANCIA EN LOBOS— Conocida por La Choza, 750 hectáreas con poblaciones, monte, buenas tierras, pastos tiernos y agua riquísima. A tres leguas al Sur de la estación Salvador María, del ferrocarril Sud y a dos leguas y media al Norte de la estación Beguerie, del ferrocarril a Meridiano V. Base, $ 100 la hectárea. Si el comprador desea podrá constituir una hipoteca por $ 35.000 a uno o dos años de plazo con garantía hipotecaria e interés de 9 por ciento anual por semestres adelantados.

EL SABADO 23 de octubre, a las 3, en nuestra casa, San Martín 361. Figura a nombre de herederos de Cornfoot, en el registro gráfico. Linda con Domingo Schol, doctor Enrique Revilla, Isabel y Juan A. Cascallares y con el río Salado. Tiene alambrados propios en el perímetro (con excepción del costado SE. que es medianero) y está dividido en ocho potreros con siete hilos de alambre. Población principal de cinco habitaciones, baño, cocina, pieza de servicio. Departamento con despensa, cocina y baño para servicio. Galpón de cinc y madera, cochera, carpintería, gallinero, galpón de esquila, tres corrales para ovejas y otro para yeguarizos, molino y siete hectáreas de monte de eucaliptos, acacios blancos, aromos, paraísos, fresnos y duraznos. Se visita por Salvador María, donde se hallará el coche del establecimiento los sábados, domingos y lunes, para conducir a los interesados hasta el campo. El tren sale de Constitución a las 7.40 a. m., pudiendo regresar el mismo día en el de las 5.40 p. m. Títulos perfectos. Informes y planos, 351 San Martín 361.—BRAVO BARROS y Cía. o9

CAMPO en CHUBUT. — JUDICIAL, 833 hectáreas, 33 áreas. En la sección D. 2a., ángulo SE. del lote 5. A tres leguas al Oeste de la bahía y puerto de Camarones. Especial para ganadería. Juez doctor Pedro V. Meléndez, secretario doctor Horacio Marcó. Juicio doctor Luis Güemes con la sucesión de Julio Schelkly. Sin base, al contado.

EL LUNES 25 de octubre, a las 3 p. m., en nuestra casa, San Martín 361. Linda al Norte y Oeste con campo fiscal, al Este con Schelkly y al Sur con Wilkinson. 8 o|o a cuenta de precio. Comisión, 2 o|o. Informes y planos, San Martín 361.—BRAVO BARROS y Cía. o9

CAMPO EN SUIPACHA. Judicial. 99 hectáreas, 80 áreas, 74 centiáreas. A legua y media al SO de la estación Suipacha, del F. C. O. Juez doctor Raymundo Naveira, secretaría del doctor José Agustín Basualdo. Juicio Compañía Anónima de Mandatos, Préstamos y Agencias del Río de la Plata, con Elisa Maguirre y Langford de Lampreabe. Base, pesos 14.633.41, que equivale a $ 146.67 la hectárea.

EL MIERCOLES 20 de octubre, a las 3, en nuestra casa San Martín 361. Linderos: al NE, Catalina M. de Kelly, al NO., Juan Amespil (antes Elodia M. de Olmos), al SO., Clara Maguirre y Langford. Tiene alambrados en sus cuatro costados y agua dulce de tres a cuatro metros. Se visita por Suipacha. 8 por ciento a cuenta de precio. Comisión 2 por ciento. Informes y planos, San Martín 361.—BRAVO BARROS y Cía. o6

CAMPOS EN TAPALQUE — Con cédulas. El establecimiento Buena Vista, lindando con las chacras del ejido del pueblo y compuesto de 1.293 hectáreas. A dos leguas al SE. de Tapalqué y a igual distancia al Este de la estación Altona, del F. C. S. Aptos para ganadería y agricultura, con agua a poca profundidad, poblaciones y otras mejoras. Juez doctor Adolfo Robustiano Bunge, secretaría del doctor Adolfo Rawson. Testamentaría de D. Federico Pérez. Venta en tres lotes, en la siguiente forma:

LOTE 1—432 hectáreas, 52 áreas, 41 centiáreas. Base, 24.400 cédulas argentinas que reconoce en hipoteca, esto es, 56.64 $ la hectárea.

LOTE 2—239 hectáreas, 83 áreas, 18 centiáreas. Base, 13.600 cédulas argentinas, que equivale a 56.58 $ la hectárea.

LOTE DE LA ESTANCIA—630 hectáreas, 87 áreas, 08 centiáreas. Base, $ 78.467,08 o sea 124.37 $ la hectárea, de cuya suma se deducirá una hipoteca de 19.800 cédulas, y además, otra de 6.000 $ m|n. a favor del Banco de la Provincia de Buenos Aires, que se abona en cuotas semestrales de 500 pesos cada una, por amortización e intereses, con cuyas hipotecas podrán continuar los compradores abonando las cédulas al tipo de plaza y devolviendo las sumas amortizadas.

EL MIERCOLES 27 de octubre, a las 3 p. m., en nuestra casa, San Martín 361. Lindan con los herederos de Marcos Gómez, Francisco Núñez, Flo Cotta, Braulio Villanueva, Tránsito V. de Pérez, Catalina C. de Hondarré, Eduardo Noutto y con el ejido de Tapalqué. Existen alambrados interiores y exteriores. El lote de la estancia tiene una casa-habitación con cinco piezas con pisos y cielos rasos de madera, baño, cocina, corredor, instalación de gas y aguas corrientes, dos molinos (uno con pozo semisurgente), galpón de hierro, dos habitaciones separadas, parque y monte de eucaliptus, acacias, álamos y frutales. Se visitan por Tapalqué. Son muy conocidos. Escrituras por ante el escribano señor Luciano Casaux Alsina. 8 o|o a cuenta de precio. Comisión, 2 o|o. Informes y planos, San Martín 361.—BRAVO BARROS y Cía. o16

"LA INVERNADA" EN LOBOS—Judicial. Próxima al deslinde con el partido de Cañuelas. 675 hectáreas, 50 áreas, 22 centiáreas de campo de excelentes condiciones para tambos o invernadas, como asimismo para cereales o alfalfa. A una legua al Sudoeste de la estación y pueblo Uribelarrea y a tres leguas al Este de Lobos. Tienen tierras negras, agua dulce desde tres metros e infinidad de clases de pastos tiernos. Cañadas. Juez doctor Arturo Seeber, secretaría del señor Juan M. Cabrera. Venta ordenada en el expediente número 6597. Base, $ 168.875.55, que equivale a $ 250 la hectárea. Los interesados que deseen facilidades de pago por una parte del precio, deberán solicitarlas de antemano en nuestra casa.

EL JUEVES 4 de noviembre, a las 3, en nuestra casa San Martín 361. Linderos: Miguel Uribelarrea, Melitona Risso-Patrón, Eduardo Garrahan, Emilio Barros, Adolfo Campos, herederos de Risso-Patrón y Nicanor M. Ezeiza. Alambrados en su perímetro y dividido en seis potreros con cuatro hilos lisos y dos de púa, postes de ñandubay y varillas de hierro. Tiene una población, molino con tanque australiano y bebederos de hierro. Se visita por Lobos o Uribelarrea. 8 o|o a cuenta de precio. Comisión, 2 o|o. Informes y planos, 351 San Martín 361.—BRAVO BARROS y Cía. o13

Francisco Rayneli e hijo

ESPLENDIDO LOTE DE TERRENO, calle San Eduardo entre Cervantes y Bermúdez. Lote 14. Mide 8m66 de frente al Norte por 50m22 al costado Este, 50m35 al Oeste y 8m70 contrafrente. Venta presente. En liquidación. Base, $ 2 la v. c. Seña, 8 o|o. Comisión, 2 o|o.

EL DOMINGO 24 de octubre, a las 3 p. m. Informes, Victoria 571. o17

Vernengo y Solé

EN BELGRANO, A PLAZOS. Casa jardín, Holmberg 2657, entre Bebedero y Guanacache. Base, $ 600 y de hipoteca al 10 o|o hasta diciembre del 16. Mide 10 varas por 50. Edificio de comedor, 4 dormitorios, baño, cocina, w. c., cielos rasos, galería, mosaicos, lavadero, jardín, aguas corrientes, gas, en un buen barrio, a 3 cuadras de la estación Coghlan. Seña, 8 o|o. Comisión, 2 o|o. Datos, Vernengo y Solé, Esmeralda 55 al 65.

EL DGO. 24 de octubre, a las 4 p. m., en la misma casa. o17

Arturo Demarco

CASA COMO PARA INDUSTRIA, Inclán 2541 entre Alberti y Jujuy, de 10x70 varas, 4 piezas y un gran galpón de 10x12 al fondo. Construcción en cal, entrada de carros con 8 pesebres, agua corriente y adoquinado pago. Base, $ 13.000.

EL DOMINGO 24 de octubre, a las 3. Informes, Chacabuco 90.—A. Demarco. o17

Rodolfo E. Louit y Cía.

JUDICIAL — PROPIEDAD calle Sapaleri 2365 y 2373, entre las de Paramaribo y Paysandú. Consta de un salón grande en todo su frente, dos piezas, cocina, molino y demás comodidades. Construcción moderna y con materiales de primera; patios con mosaico. Edificada sobre un terreno de 8.66 metros de frente por 51.96 de fondo. Base retasada en un 25 por ciento, o sean pesos 7.375,15 m|l.

EL DOMINGO 24 de octubre a las 3 p. m. remataremos sobre la misma propiedad. Orden del señor juez en lo civil, doctor Fernando Klappenbach, secretaría del doctor Carlos Schatz, como perteneciente al juicio caratulado Albino Chambon versus José Testa. Exigiremos en efectivo el 8 o|o a cuenta de precio y el 2 o|o de comisión. Más datos a nuestro escritorio, calle Cangallo 541, o en la secretaría del autorizante. o10

JUDICIAL — EN TEMPERLEY, 2 grupos de terrenos ubicados a 5 cuadras de la estación F. C. Sud. El primero está compuesto por 4 lotes que miden en conjunto 41 metros 568 de frente por 53 metros 692 de fondo. Se encuentran en la calle Sofía entre Delicias y Cuyo y cada uno mide 10 metros 392 de frente al Este por 53 metros 692 de fondo. Area total del primer grupo 2.231 metros cuadrados 8.690. El segundo grupo lo forman 3 lotes contiguos situados en la calle Sofía entre Delicias y Esmeralda. El primer lote tiene 10.39 metros de frente por 28.05 de fondo, el segundo 10.39 por 28.16 y el tercero 10.30 por 28.21. Area total del segundo grupo 875 metros cuadrados 2528. Area total de los dos grupos o sean los 7 lotes, 3.109 metros cuadrados [illegible]. Base las 2/3 partes de la tasación, $ 4.346.15 m|legal.

EL 31 de octubre a las 3 p. m., remataremos sobre los mismos terrenos. Orden del Sr. juez en lo civil, Dr. Fernando Klappenbach, secretaría del Sr. José Oriol, perteneciente al juicio caratulado Luis M[illegible] versus Catalina Palavecino de Tes[illegible]. Exigiremos en efectivo el 8 o|o a cuenta de precio y el 2 o|o de comisión. Más datos a nuestro escritorio Cangallo 541 o en la secretaría del autorizante.—José E. Oribe, secretario. o17

P. Menvielle

1.001 HECTAREAS, 20 áreas 85 centiáreas de campo flor. A 15 cuadras de la estación Pieres, partido de Lobería, F. C. S. a tres leguas del gran puerto de Quequén. En lotes de 100 a 149 hectáreas. Base $ 180 pesos la hectárea.

EL DIA 1 de noviembre de 1915 a las 3 p. m. En el Liverpool Hotel de Necochea. Del 15 de octubre en adelante detalles completos en todos los diarios. Por datos al martillero en Buenos Aires, Independencia 2194. U. T. 3582 Libertad.—P. Menvielle. o14v24

Jorge Reyes y Cía.

JUDICIAL — POR DISPOSICION del Sr. Juez de lo civil Dr. Meléndez y como perteneciente al juicio caratulado "Christo Muller Sydney Richardson c|. Soly Berok" que tramita por la secretaría del Dr. Cúneo procederemos al remate de la casa San Pedrito No. 265 (antes 249) cuyo terreno mide 8.66 mts. de frente por 47.43 mts. de fondo. Ad-corpus. Su edificio se compone de 7 piezas, 1 de servicio, baño, cocina, carpintería de cedro, patios de mosaicos, etc. Base $ 10.666.66 m|n o sean las 2/3 partes de su tasación.

EL DOMINGO 31 de octubre a las 3 p. m. en la misma propiedad. Seña 8 o|o. Comisión 2 o|o. Más datos en nuestra casa, Sarmiento 457. Jorge Reyes y Cía.—José Cúneo, secretario. o17

Luis G. Castagnola

CASA EN VILLA SAN ANDRES (San Martín). Por orden del Banco de la Provincia de Buenos Aires sección Crédito Hipotecario. Préstamo No. Ho. 3066.

EL DOMINGO 24 de octubre de 1915 a las 2 de la tarde sobre la misma propiedad. Mide 8 metros 66 centímetros de frente por 44 metros 2 centímetros. Calle 25 de Mayo entre Libertad y Progreso. Consta de 4 habitaciones, cocina, etc. Base de venta $ 2.800. Pueden seguir en hipoteca $ 1700. Seña 10 o|o y comisión 2 o|o en el acto del remate. Más detalles en diarios "El Día" y "La Acción" de La Plata u ocurrir al martillero o al Banco.—Luis G. Castagnola, San Martín. o17

V. S. Lobato & Cía.

CASAS

EN FLORES—JUDICIAL— Casa moderna de altos y bajos. Provincias Unidas 2032|34 entre Lautaro y Camacuá. Orden del señor Juez Dr. Fernando Klappenbach, secretario Sr. Carlos Schatz. Juicio Alcardi y Cía. (en liquidación) contra don Santiago Baño, cobro ejecutivo. Base $ 31.000.

EL DOMINGO 31 de octubre a las 3 y 30, en la misma propiedad. Mide 8m66 de frente al N. E. por 38m65 de fondo al N. O., 23m75 en el costado S. E. y el contrafrente al S. O. está constituido por una línea quebrada con un martillo en contra y mide 4m75 en dirección al S. O. a partir del final del costado N. O. y una vez medida cuadra al N. E. en la extensión de 3m20 en cuyo punto cuadra hacia el N. E. en una extensión de 4 metros hasta encontrar el fin del costado S. E. Su edificio con frente imitación piedra, balcones de hierro y celosías metálicas consta de:

No. 2034—Casa baja: zaguán revestido de mayólicas, sala, vestíbulo, 3 dormitorios, comedor, baño, cocina, w. c. y 1 pieza para servicio en altos. Renta $ 150 mensuales.

No. 2032—Casa alta: sala y escritorio al frente, vestíbulo, 3 dormitorios, comedor, baño, cocina, w. c. y 1 pieza para servicio en altos. Renta $ 180. Detalles: Cielos rasos de yeso, pisos de pino tea, puertas y celosías de cedro, patio y corredor de mosaicos, agua corriente, pileta para lavar, luz eléctrica y otros detalles que podrán apreciarse visitando la propiedad. Seña y a cuenta de precio 8 o|o. Comisión 2 o|o. Otros informes, Rivadavia 639.—V. S. LOBATO y Cía. o17

CASA EN COLEGIALES — Por orden del Banco El Hogar Argentino, calle Charlone 883 entre Jorge Newbery y Maure. A 2 cuadras de Giribone y doble vía. Base, $ 17.750. El comprador deberá pagar su importe al contado. Título perfecto. La escritura deberá otorgarse por ante el escribano que determine el establecimiento.

EL DOMINGO 24 de octubre a las 3, en la misma propiedad. Mide 10.39 varas de frente al S. por 34.19 de fondo en el costado O., 33.31 en el del E. y 10.19 en el contrafrente. Ad-corpus. Su edificio consta de: verja de material y hierro y jardín al frente, 3 dormitorios, comedor, 2 piezas para servicio, baño, cocina y w. c. Cielos rasos de yeso, pisos de pino tea, puertas de cedro, patios y corredores de mosaicos, etc. Visítese. Seña 8 o|o. Comisión 2 o|o. Otros informes, Rivadavia 639.—V. S. LOBATO y Cía. o17

CASA EN EL CABALLITO— Por orden del Banco El Hogar Argentino, calle Seguí 2195 esquina Cucha Cucha. A 2 cuadras de la avenida San Martín. Base $ 12.700. El comprador deberá pagar su importe al contado. Título perfecto. La escritura deberá otorgarse por ante el escribano que determine el establecimiento.

EL DOMINGO 24 de octubre, a las 4, en la misma propiedad. Mide 10.10 varas de frente al N. sobre Cucha Cucha, 6.93 en la ochava, 4.63 de fondo y frente al O. sobre Seguí, 15 varas en el E. y 3.33 en el E. Ad-corpus. Su edificio consta de: 3 salas al frente, cocina y w. c. Cielos rasos de yeso, pisos de pino tea, puertas de cedro, patio y galería con piso de mosaicos, frente imitación piedra, pozo bomba, etc. Visítese. Seña 8 o|o. Comisión 2 o|o. Otros informes, Rivadavia 639.—V. S. LOBATO y Cía.

EN BARRACAS, CALIFORNIA 2296-300 esquina Ing. Huergo (antes Santa Adelaida), barrio bien edificado y comercial. Base, $ 15.000. Título perfecto. Ad-corpus.

EL DOMINGO 24 de octubre a las 3, en la misma propiedad. Mide 12 varas de frente al Norte sobre California por 30 de fondo y frente a Ingeniero Huergo, teniendo en el costado del Este a las 20 varas a partir de la línea de la calle California un martillo a favor compuesto de 5 varas de E. a O. por 10 varas de N. a S. hasta su contrafrente al Sud que mide 20 varas. Su edificio con frente imitación piedra, consta de salón de negocio, 4 piezas, w. c. y un galpón al fondo. Techos de azotea, cielos rasos de yeso en el salón, pisos de pino tea, cloacas, agua corriente, etc. Visítese. Seña 8 o|o. Comisión 2 o|o. Otros informes, Rivadavia 639.—V. S. LOBATO y Cía. o17

EN VELEZ SARSFIELD— Judicial.—Calle Tapalqué 5878 entre Larrazabal y Pieres. Orden del Sr. Juez Dr. Pedro V. Meléndez, secretario Dr. Horacio Marcó, juicio don Alejandro F. Gil y otro contra don Manuel Cala, cobro ejecutivo de pesos. Venta ad-corpus. Base $ 4.500.

EL DOMINGO 31 de octubre a las 3, en la misma propiedad. Corresponde al lote 21 que mide 8m66 de frente por 31.77 de fondo. Su edificio consta de: 3 piezas, comedor, cocina, baño y w. c. Aún no está terminado, faltándole pequeños detalles que podrán apreciarse visitándola. Seña 8 o|o. Comisión 2 o|o. Otros informes, Rivadavia 639.—V. S. LOBATO y Cía. o17

Carlos Olmi

JUDICIAL — TERRENO en Flores, Achával entre Directorio y Lobos. 8 metros 75 de frente (10.09 varas) y contrafrente de 8 metros 76 (10 varas 10) por 37 metros 87 (43 varas 13) en un lado y 38 metros 50 en el otro (44 varas 44). Superficie cuadrada 445 varas con 20. El adoquinado es por cuenta del comprador. Juez doctor Klappenbach, secretaría del doctor Schatz, en el juicio Domínguez con Kafer. Base, $ 9 vara, todo a plazos.

EL DOMINGO 24 de octubre, a las 3, en el mismo terreno. Seña, 8 o|o. Comisión, 2 por ciento. Datos y planos a Carlos Olmi, Reconquista 353. o10

JUDICIAL—EN SAAVEDRA Terreno, Manzanares entre Crámer y Conesa, a 3 cuadras de Cabildo y 2 del Parque, 8 metros 66 de frente por 43 metros 53 de fondo. Sin base, al mejor postor. Por lo que den. Juez doctor Bunge, secretaría doctor Rawson, juicio Bartolomé Fazio con Juan Cazabón.

EL DOMINGO 24 de octubre, a las 2 p. m., en el mismo terreno. Seña, 30 o|o. Comisión, 2 o|o. Datos, Carlos Olmi, Reconquista 353. o16

J. E. CAMPOS

JUDICIAL — BACACAY 1749 entre Bella Vista y Caleena. A dos cuadras de Rivadavia y en un lindo barrio de familias. Buena casa para habitar o para renta. Orden del juez doctor Bunge, secretaría del doctor Luzuriaga, en el juicio seguido por don Emilio Alonso Criado y otros, contra don [illegible] María Semmartín. Base, pesos 9.000.

EL DOMINGO 24 de octubre, a las 3, en la misma. Mide 8m66 por 31m64 (10 varas por [illegible]). Tres dormitorios, comedor, baño, otra pieza [illegible], galería, gas, agua corriente, patios de mosaicos, celosías en todas las puertas. Seña 8 o|o. Comisión 2 o|o. Informes, San Martín 92, U. T. 273 (Avenida).—J. E. Campos. o16

JUDICIAL — VILLARROEL 1350, entre Humboldt y vía del F. C. P. A una cuadra al Norte de Corrientes. Casa cómoda y barata. Orden del juez doctor Meléndez, secretaría del doctor Marcó, en el juicio Octavio A. B[illegible] contra María Stagnaro de Romani. Base, pesos 4.000.

EL DOMINGO 31 de octubre a las 3, en la misma. Mide 8m66 de frente (10 varas) por 28m23 de fondo en un costado (32.59 varas) y 27m88 en otro (32.19 varas). Verja de fierro y jardín al frente, dos grandes dormitorios, otro chico, cocina y dependencias, cielos rasos de yeso, pisos de pino de tea, patios de mosaicos, pileta para lavar, agua corriente. Seña 8 o|o. Comisión 2 o|o. Informes, San Martín 92, U. T. 273 (Avenida). J. E. Campos. o16

JUDICIAL — SEIS LOTES en el barrio de [illegible] Juez doctor Pera, secretaría González de Solar. Juicio Emilia Martínez de Ma[illegible] contra Enrique Rivara. Base, pesos 14.000.

EL MIERCOLES [illegible] a las 3 en mi escritorio San Martín 92. Ubicación y dimensiones: [illegible] entre Montenegro y Giardino, 8.66 por [illegible] 18.66, Montenegro entre Newbery [illegible] 17.32 por 26.8[illegible] 32.34; Leones [illegible] Montenegro: 8.76 [illegible] 11.30 [illegible] 16.5[illegible] en un costado, 33.3[illegible] lotes entre Montenegro y Giardino [illegible] por 37.91, 12.50 y 10.30 [illegible] y Newbery: 8.66 por 28.15. [illegible] a cuenta de precio 8 o|o. Comisión 2 o|o [illegible] San Martín 92.—J. E. Campos. o20

Adolfo Calvete

¡MEJOR QUE JUDICIAL!— División de condominio. En Belgrano, remataré

EL DOMINGO 24 de octubre, a las 4.30 de la tarde sobre la misma, la casa calle Monroe número 3360, entre Superí y Conde con edificio de 3 piezas, cocina, w. c. y un galpón de madera [illegible], pisos madera, buena carpintería, jardín al frente, adoquinado pago y aguas corrientes. Su terreno tiene 10 varas de frente al SE. por 53 varas de fondo en el costado SO. y 52v50 en el del NE. Base definitiva, $ 5.000 m|n. pudiendo el comprador dejar en hipoteca pesos 3.000 hasta 2 años y 9 meses. Renta actual, $ 50 mensuales. Puede visitarse. Títulos perfectos. Exigiré 8 o|o a cuenta de precio y 2 o|o de comisión. Otros informes, a mis escritorios, Cangallo 442.—Adolfo Calvete. o17

CON GRANDES FACILIDADES de pago. En Belgrano, 2 lindas casas de familia.

EL DOMINGO 24 de octubre, a las 5 p. m., remataré sobre las mismas, las casas calle Conde números [illegible] y 830, entre Estomba y Palpa. Con edificio cada una de 4 habitaciones, baño, cocina, w. c., cielos rasos de yeso, pisos pino tea, buena carpintería, luz eléctrica, adoquinado pago, vereda de mosaico, etc. Una mide 10 varas 45 de frente al NE. por [illegible] de fondo en el costado SE. y 15 varas 22 al NO. y la otra tiene 10 varas 34 de frente al NE. por 15v72 de fondo en el costado SE. y 15v60 en el del NO. Casas modernas. Base de cada una, pesos 9.000 pagaderos mitad al contado y mitad a uno o dos años, con 7 por ciento de interés anual. Están desocupadas y pueden visitarse desde el jueves de 9 a 12 m. Títulos perfectos. Exigiré el 8 o|o a cuenta de precio y 2 o|o por mi comisión. Mayores detalles a mis escritorios, Cangallo 442.—Adolfo Calvete. o17

Publio C. Massini y Cía.

TRES BUENAS CASAS DE familia, Gurruchaga números 1228-38-48, entre la avenida Rivera (con doble vía de tranvía) y Guayanas. Edificios modernos, con frente imitación piedra, compuesto cada uno de sala, 3 habitaciones, baño, cocina, pieza de servicio y demás dependencias. Barrio de familias, calle adoquinada y con tranvías. Base de venta, $ 7.500 m|n. cada una, con orden terminante de vender, pudiendo hacerse cargo el que resulte comprador de una hipoteca que reconocen de $ 6.000 m|n. cada una de las dos últimas; la primera al contado y libre de gravamen.

EL MIERCOLES 27 de octubre, a las 3 p. m., en nuestra casa, San Martín 81. Títulos perfectos. Seña, 8 o|o. Comisión, 2 o|o. Pueden visitarse de 1 a 4. Más datos, San Martín 81.—Publio C. Massini y Cía. o19v23

Giménez Zapiola, Panelo y Cía.

JUDICIAL — POR MENSUALIDADES. Avenida La Plata esquina Zubiría, 12 notables lotes con superficies que varían entre 250.35 v. c. y 825.92 v. c. frente a la calle Cochabamba, 1 cuadra de Avenida Directorio, a dos cuadras de Río IV y Carlos Calvo, 3 de la avenida Pavón, y 4 de la avenida Independencia. Barrio de edificación moderna y gran movimiento comercial, doble vía de tranvía a su frente y numerosas líneas que pasan por las calles citadas, y principalmente la combinación con el subterráneo, estación Río de Janeiro, que permite el traslado a plaza de Mayo en 18 minutos. Base pesos 7.80 v. c. a pagar en 40 mensualidades sin interés, tres en el acto del remate y tres al escriturar, quedando garantidas las demás cuotas a pagarse con hipoteca sobre los mismos lotes. Posesión y títulos inmediatos por el ingeniero señor Raúl E. Dubecq y escribano señor Pedro P. Lalanne, respectivamente. Por orden del juez doctor G. Balarino, secretaría del doctor Rocha (a propuesta de partes) en los autos Guedes Carlos O., su testamentaría.

EL DOMINGO 24 de octubre, a las 3, en los mismos. Comisión 2 o|o.—Giménez Zapiola, Panelo y Cía., calle Florida 239. o10

JUDICIAL — UNA CHACRA en San Pedro. Alambrada por todos sus costados, campo alto, sin desperdicio alguno, apto para toda clase de cultivos, alfalfa o ganadería. A una legua de la estación y una y media del puerto. 2 lotes contiguos. Primera fracción: 3.083,05 metros en el costado SE., 3.087 metros al NO., 193m1 al SO. y 183 metros al NE. Linderos: Rosa C. de Brennon, Simón Echevarría, hoy Pedro G. Méndez, Rufino Domínguez, G. F. Bozzano, Miguel Arroqui, testamentaría de Reyes Cruz. Segunda fracción, contigua a la anterior: 129 metros 90 al NO. de frente por 649 metros de fondo al SE. Linderos: S. Echevarría, Bottaro y R. Domínguez. Superficie: 66 hectáreas, 11 áreas y 3 centiáreas, más o menos. Base, $ 15.000 o sean pesos 226.88 la hectárea.

EL LUNES 25 de octubre, a las 3 p. m. en nuestro hall. Orden del señor juez de primera instancia doctor Julián V. Pera, secretaría del doctor Persiani (a propuesta de parte) en los autos "La Economía Comercial" contra Bottaro José. Seña, 8 o|o. Comisión, 3 o|o.—Giménez Zapiola, Panelo y Cía., Florida 239. o11

JUDICIAL — EN VILLA del Parque, Concordia 3510 y San Roque 3591 y 3511, a 5 cuadras de la estación y dos del tranvía Lacroze. Terreno 26m04 de frente a San Roque por 38m69 en el contrafrente, 6m19 frente a Concordia, ochava de 6 metros y 10m17 en el contrafrente a la calle Concordia. Superficie, 309.26 m. c. (412.31 varas cuadradas). Edificio moderno, frente imitación piedra, salón con dos vidrieras, cortinas metálicas, sótanos, piso mosaico, dos piezas, cocina, galería, w. c., patio y corral. Base retasada, $ 6.379.36. Por orden del señor juez doctor F. Klappenbach, secretaría del doctor Ayarragaray, en los autos Lorido Antonio y otro, su sucesión ab-intestato.

EL DOMINGO 31 de octubre, a las 2.45 en la misma. Seña, 8 o|o. Comisión, 2 o|o.—Giménez Zapiola, Panelo y Cía., Florida 239. o17

JUDICIAL—EN BELGRANO Republiquetas 2665, entre Moldes y Amenábar, a dos cuadras de Cabildo. Terreno 8m66 de frente por 51 metros. Edificio: jardín al frente con verja de material y de hierro, escritorio, sala, comedor, tres dormitorios, baño, despensa, cocina, galería, patios. En cuerpo aparte 4 dormitorios y corredor. Construcción muy buena, frente imitación piedra. Base, $ 11.000. Por orden del señor juez de primera instancia doctor G. Balarino, secretaría del doctor Rocha a propuesta de parte, en los autos Molfino de Pettaluga doña Elena su sucesión contra Glargia Héctor.

EL DOMINGO 31 de octubre, a las 5 p. m., en la misma. Seña, 8 o|o. Comisión, 2 o|o.—Giménez Zapiola, Panelo y Cía., Florida 239. o17

JUDICIAL—EN BELGRANO Republiquetas 2675, entre Moldes y Amenábar, a dos cuadras de Cabildo. Terreno 8m66 de frente por 51m36. Edificio: jardín al frente con verja de material y de hierro, escritorio, sala, comedor, dos dormitorios, baño, despensa, cocina, galería. Construcción muy buena, frente imitación piedra. Base, pesos 11.000. Por orden del señor juez de primera instancia doctor G. Balarino, secretaría del doctor Rocha, a propuesta de partes en los autos Molfino de Pettaluga doña Elena, su sucesión, contra Glargia Héctor.

EL DOMINGO 31 de octubre, a las 5.15 en la misma. Seña, 8 o|o. Comisión, 2 o|o.—Giménez Zapiola, Panelo y Cía., Florida 239. o17

JUDICIAL — DE GRAN renta, al 11 o|o, a plazos, Rivadavia 2019, 21 y 23. Propiedad que consta de dos grandes locales que tienen cada uno: negocio, 2 piezas, cocina y patio. Casa alta con 9 piezas principales, hall, 2 piezas de servicio, baño, cocina, galería, 2 patios. Construcción de primer orden, frente imitación piedra, carpintería de cedro, escaleras de mármol, pisos mosaico y pino tea, persianas metálicas, etc. Renta la casa alta $ 500 por mes, con contrato hasta el 15 de abril de 1918, un local $ 250 y 240 otro, total 990 $ mensuales, o sea el 11 o|o anual. Terreno: 15 metros de frente por 28 m. de fondo. Base, pesos 109.200. El comprador podrá hacerse cargo de una hipoteca de $ 37.400 o|s. ($ 85.000 m|n.) hasta el 28 de febrero de 1917, interés 8 o|o, en las mismas condiciones del contrato agregado al expediente. La casa alta puede visitarse el lunes, miércoles y viernes de 4 a 5 p. m. y el día del remate de 11 a 12 m. Orden del señor juez de primera instancia doctor Pera, secretaría del doctor García Fernández (a propuesta de partes) autos anotados al folio [illegible] del libro de entradas núm. 4.

EL LUNES 25 de octubre, a las 3 p. m. en nuestro hall. Seña, 8 o|o. Comisión 2 o|o.—Giménez Zapiola, Panelo y Cía., Florida 239. o18

JUDICIAL — EN MONTE. Sobre Videla Dorna. Notable campo, 363 hectáreas, 86 áreas, 3 centiáreas. Linderos: Leonarda Aguirre, Gustavo Montenegro, Wenceslao Peña, arroyo Las Flores (hoy Colomé, Harguindeguy, Monasterio), a 16 kilómetros de la estación Videla Dorna, F. C. S. y a 5 de la estación Desvío Funcke, F. C. P. de La Plata a Meridiano V. Campo muy bueno apto para ganadería y agricultura, pastos tiernos, tierra negra vegetal. Alambrado en todo su perímetro. Casa de 3 piezas y un galpón de hierro. Base, pesos 50.733.40, o sea $ 139.42 la hectárea. Por orden del señor juez de primera instancia, doctor Roberto Bunge, secretaría del doctor Rawson (a propuesta de parte), en el expediente número 2735, folio 136 contra Luis P. Boitet.

EL LUNES 25 de octubre, a las 3 p. m., en nuestro hall. Seña, 8 o|o. Comisión, 2 o|o.—Giménez Zapiola, Panelo y Cía., Florida 239. Nota. Si el comprador desea, podrá constituir una hipoteca sobre el mismo campo en primer y único término, hasta el 60 por ciento del importe de la venta y por una suma que no exceda de $ 19.000 o|s al plazo de 2 a 5 años, interés 7 o|o anual, en las condiciones que la sociedad prestamista establece para sus operaciones, debiendo en ese caso otorgarse la escritura de compraventa por ante el escribano que designe la referida sociedad, dentro de los 60 días de aprobado el remate. o19

Juan C. Burghi

JUDICIAL — CASA CALLE Paraguay 2243, entre Andes y Azcuénaga, a un paso de la Facultad de Medicina, compuesto su terreno de 8 metros 56 cent. de frente al Sur por 43 metros 30 cent. de fondo al Norte, teniendo por este rumbo un ancho de 8 metros 22 cent. Su edificio se compone de vestíbulo, sala, comedor, cinco dormitorios, dos piezas de servicio, cocina, baño, despensa, pileta para lavar, tres patios, piso de mosaico, zócalos de mármol, marquetería parcial, comodidad para pensión.

EL LUNES 1o de noviembre, a las 1 de la tarde.

EDICTO JUDICIAL

Por disposición del señor Juez de primera instancia en lo civil de la capital doctor Pedro V. Meléndez, secretaría doctor Alberto [illegible], se hace saber por medio de edictos que se publicarán en el "Boletín Judicial" y LA PRENSA que ha sido nombrado el martillero público don Juan C. Burghi para que en el día y hora que éste designe proceda a la venta en subasta pública en la misma propiedad, la casa calle Paraguay 2243 que se hace referencia en el aviso preinserto, la cual ha sido ordenada en los autos Francisco Stabile contra Edgardo Porlinari, sobre cobro de crédito hipotecario. Base de la hipoteca, $ 27.500. El martillero exigirá el 8 o|o de seña y el 2 o|o de comisión a cargo del comprador. Los títulos de referencia se hallan agregados en autos en esta secretaría. Mayores informes en el palacio de Justicia, 50. piso o al martillero. Nota: $ 15.000, pueden dejarse en hipoteca a dos años de plazo con interés del 10 o|o anual pagadero por semestres adelantados.—Juan C. Burghi, Talcahuano 1[illegible]. o18

M. P. Pereira

JUDICIAL EN QUILMES, la hermosa casa quinta La Rosita, calle Vicente López esq. 9 de Julio, con 12 [illegible], 9 amplias habitaciones y demás comodidades. Edificio hecho a todo costo, a 2 cuadras de la estación del F. C. y a 1 cuadra de la línea del tranvía No. 22 a Plaza de Mayo.

EL DOMINGO 24 de octubre a las 3 p. m. sobre la misma propiedad con la ínfima base de $ 27.360 m|n. La venta ha sido ordenada por el señor juez de primera instancia Dr. Angel Sánchez Elía, secretaría del Dr. Laurel en el juicio que por cobro hipotecario sigue don Pantaleón Molino contra don Francisco Maza. Por informes a mis escritorios calle Lavalle 1136, U. T. 801 Libertad. o17

Peralta Martínez & Serna

CASAS

LAS CASAS CENTRALES — Judicial, 25 de Mayo 528 a 532. A menos de dos cuadras de la Bolsa de Comercio y de la administración de correos y telégrafos; uno y otro, grandes edificios en construcción, serán motivo de alta valorización de la propiedad inmediata. La casa que ofrecemos, moderna y sólida, está construída en concepto de producción de renta y consta de planta baja y dos pisos altos. Juez doctor Arturo Seeber, secretaría del señor Cabrera. Juicio a que se refiere el expediente núm. 6254. Base, $ 80.000. El acreedor facilitará al comprador, en hipoteca en primer término, $ 40.000 a dos años de plazo, con interés de 9 o|o anual pagadero por semestres anticipados y bajo las condiciones de la escritura hipotecaria que obra en autos. El escribano, en tal caso, lo designará el prestamista.

EL SABADO 23 de octubre, a las 3, en nuestra casa, 320 San Martín 326. Edificada en terreno de 8m08 (10 varas) por 22m53 (26v36). Consta en la planta baja, de un salón para negocio con puerta de cedro, vidriera y persianas metálicas, sótano, 2 piezas, baño, cocina y patio, en altos una cómoda casa distribuída en dos pisos. Se compone ésta, en el primer piso, de vestíbulo, 6 habitaciones, patio amplio, cocina con instalación para agua caliente, baño instalado y una pieza en entrepiso; y el segundo piso tiene igual número de detalles y comodidades. El comprador entregará 8 o|o a cuenta de precio y 2 o|o de comisión.—Peralta Martínez y Serna. o17

JUDICIAL — EN LOMAS de Zamora. Una manzana de terreno con todo lo en ella edificado, plantado y adherido al suelo, con frentes a las calles Las Heras, Rioja, Monteagudo y Tucumán. A 12 cuadras al NO. de la plaza y a 13 al SO. de la estación Banfield. Juez doctor Seeber, secretaría del doctor Caputo. Juicio Manuel de la Hoz y Benito contra Francisco Portela. Base pesos 13.886.66.

EL LUNES 25 de octubre a las 3, en nuestra casa, 320 San Martín 326. Medidas 107m50 al S. sobre Las Heras, 102m61 al E. sobre Rioja, 108m06 al N. con frente a Monteagudo y 101m54 al O. sobre Tucumán. 8 o|o, como seña y a cuenta de precio y 2 o|o de comisión.—Peralta Martínez y Serna. o10

PARA HABITACION Y RENTA—En el centro de Flores. Preciosa finca moderna, de altos y bajos, compuesta de dos casas para familia. Gavilán 60 y 62, a pocas varas de Rivadavia y del tranvía al subterráneo y 2 cuadras de la plaza e iglesia. El edificio es hecho con materiales superiores y las casas son cómodas y lindas. Base, $ 40.000, incluyendo en esta suma 33.000 cédulas argentinas, a estilo de plaza y con devolución de lo amortizado.

EL MIERCOLES 27 de octubre, a las 3, en nuestra casa, 320 San Martín 326. Mide 10v40 de frente por 32v84 de fondo en el lado NO. y 32v55 en el del SE. La casa baja tiene zaguán con mayólicas y mosaicos, vestíbulo, 6 habitaciones, toilette, baño con instalaciones, cocina con económica y servicio de aguas calientes, dos patios con mosaicos, dos piezas para el servicio y demás dependencias. Los altos con escalera de mármol, tienen igual distribución y una pieza más que la baja. Título perfecto. Visita de 10 a 11 y de 4 a 5.—Peralta Martínez y Serna. o17

TERRENOS

EN FLORESTA—SOBRE RIVADAVIA, 2 lindos terrenos, Ramón L. Falcón entre Araujo y Corvalán, espaldas del gran bulevar y del tranvía al subterráneo y sobre los grandes talleres del ferrocarril Oeste. Base definitiva, $ 8 v. c. Cada lote reconoce una hipoteca de $ 1.000 hasta el 17 de junio de 1916 con opción a 1 año más con 9 o|o de interés anual.

EL DOMINGO 24 de octubre, a las 3, en los mismos terrenos. Cada lote mide 10 varas de frente al Sur por 40 varas. Título perfecto.—Peralta Martínez y Serna. o18

CAMPOS

CAMPOS EN EL CHACO — Al Norte de Santa Fe, casi sobre el límite, 30.000 hectáreas de campo, en tres lotes, de 10.000 hectáreas cada uno, con opción. Son los lotes 8, 9 y 10, fracción C, de la sección II. A 10 leguas próximamente en línea recta al O. de la línea del F. C. de Santa Fe al Chaco, y a 5 al Sur de las estaciones E. Urien y Villa Angola, del ramal que arranca de la estación "Charadai" hacia el Oeste. Son campos superiores para ganadería. Tienen una buena parte de monte, de maderas variadas, para la explotación de durmientes, postes, tanino y para diversas aplicaciones industriales. El agua se halla a poca profundidad. Están sobre la conocida región de los campos del Cielo y de su colocación con respecto a Santa Fe y los ferrocarriles, puede deducirse la importancia de una liquidación que ofrecemos en términos definitivos, con el propósito de vender con cualquier oferta sobre la base de $ 6 por hectárea. Al contado.

EL MIERCOLES 3 de noviembre a las 3 p. m., en nuestra casa, 320 San Martín 326. Linderos: al N., Guillermo E. Martínez de Hoz y la sucesión de don Aquilino Puerta; al S., Guillermo White; al E., Rojas, Smith y Abella y al O., R. Fujó y otros. Seguros de ofrecer una excelente oportunidad a los capitalistas, llamamos su atención sobre un negocio que con limitada suma de dinero, permite adquirir extensos campos bien ubicados. Títulos perfectos. Escrituras por la oficina de don Marcelino D. Dhers. Seña, 8 o|o. Comisión, 2 o|o.—Peralta Martínez y Serna. o19

Rogelio P. Rayneli

JUDICIAL — FRACCION DE 30m31 de frente O. por 13m30, con todo lo edificado, plantado y adherido al suelo, en Haedo, y fracción en Morón, de 38m63 al NE. por 38m05 con lo plantado y edificado. Base $ 7.000, de las dos fracciones. Otras dos fracciones más, en Morón, lindando con la anterior en la manzana G. de 86m25 por 38m92 una y de 38m92 por 25m11 la otra. Base de éstas, $ 3.000. Orden del señor juez doctor Klappenbach, secretaría Oriol, en los expedientes 7749 y 7751, anotados al folio 207. Seña a cuenta de precio 8 o|o. Comisión, 2 o|o. Datos y planos, Victoria 571.

EL LUNES 1o. de noviembre, a las 3, en nuestras oficinas. o19v23

Raúl A. Carranza

JUDICIAL — EN FLORES — Calle Provincias Unidas número 2283 entre Esteban Bonorino y Membrillar. Edificada en un terreno de 12.43 metros de frente al Sur, por 59.70 metros de fondo. Superficie total 742 m. c. 07 d. c. Tasación pesos 29.682.84 m|n. Base de venta las 2/3 partes con la rebaja del 25 o|o o sean pesos 11.841.42 m|n.

EL DOMINGO 24 de octubre a las 5.30 p. m. remataré esta casa compuesta de tres piezas, w. c., árboles frutales, etc. Calle adoquinada, a tres cuadras de la plaza y a dos de la avenida Rivadavia. Orden del señor juez civil doctor Fernando Klappenbach, sucesiones de Vicente y Rosa Monroy o Munrroy. Seña 8 o|o a cuenta de precio. Comisión 2 o|o. Datos, secretaría del doctor Espeche o en mi escritorio San Martín 195.—Raúl A. Carranza. o10

C. A. Figueroa

CASA MODERNA, DE LUJO, Malabia 1011, entre Aráoz y Canning, a 2 cuadras de Santa Fe. Barrio aristocrático, el terreno de 10x33 varas. Consta de subsuelo de toda la extensión del terreno, con entrada a la calle, apropiada para garage o [illegible]. Planta baja: sala, escritorio, [illegible] zaguán de mármol, 5 dormitorios, comedor, cuarto de baño, cocina, w. c., [illegible] pileta de lavar, puertas [illegible] de cedro [illegible]. Puede visitarse. Base $ 25.000, remataré.

EL DOMINGO 24 de octubre, a las 2.30 p. m. en mi escritorio Aráoz 2574, a media cuadra de Santa Fe. Seña, 8 o|o. Comisión 2 o|o. Otros informes, Aráoz 2574, U. T. 5272 Palermo.—C. A. Figueroa. v24

MELO 2632, ENTRE AGÜERO [illegible] cuadras de Pueyrredón, terreno [illegible] 12 varas de frente por 42.83 [illegible] de fondo por un costado y 47.08 por el otro [illegible] 24 varas de contrafrente [illegible]. Base $ 15.000 [illegible] 15.000 [illegible] que se hará cargo el comprador.

EL MIERCOLES [illegible] de octubre a las 4 p. m. en la misma. Seña 8 o|o. Comisión 2 o|o. Otros informes, Aráoz 2574.—C. A. Figueroa. v24

COSTA RICA 5882, ENTRE [illegible] y Andrés Argüibel. Buena casa [illegible] Ad corpus, 6 piezas [illegible] adoquinado pago. Base, $ [illegible] en hipoteca [illegible] remataré.

EL DOMINGO 24 de octubre, a las 3 p. m. en la misma. Seña, 8 o|o. Comisión, 2 o|o. Otros informes, Aráoz 2574.—C. A. Figueroa. v24

Julio C. Battaglini

(De la firma Liberatore y Battaglini)

JUDICIAL — 2.500 HECTAREAS de campo en la sección II de la Pampa central, legua Sudoeste del lote 3, fracción [illegible] D. A 3 leguas de Lagos, [illegible] y Winifreda del F. C. O. Apto para ganadería y agricultura con buenas aguas, dividido en varios potreros, todo alambrado, [illegible] poblaciones, aguadas, monte de caldén [illegible] forestales. Base de venta pesos 80.000 c|l. [illegible] hipotecas a favor de don Marcos De Marchi y doña Elisa M. Demaría de Faria, por 132.000 pesos c|l. quienes [illegible] dejar a favor del que resulte comprador hasta la suma de pesos 120.000 [illegible] a 5 años de plazo e interés de [illegible]. Orden del señor juez de primera instancia en lo civil y comercial del departamento [illegible] doctor [illegible], secretaría del doctor P. Fernández Palma, en autos [illegible] contra don Francisco [illegible] sobre cobro de pesos.

EL SABADO 30 de octubre a las 1 y 1|2 p. m. en mi escritorio Alsina 412. Comisión [illegible]. Seña 10 o|o. Para visitar el campo [illegible] por Lagos, Anguil o Winifreda del F. C. O. Otros datos y planos al martillero, Alsina 412.—Julio C. Battaglini. o20v29

José Conti y Cía.

JUDICIAL — CASA FRAGA 167, entre Dorrego y Estados. Por orden del señor juez de primera instancia en lo civil doctor Fernando Klappenbach y cuenta de los juicios testamentarios caratulados Flori don Juan y Grossi de Flori doña Carlota, que tramitan en la secretaría del señor José M. Gutiérrez Sáenz Valiente, se rematará la propiedad citada, cuyo terreno mide 18.43 metros de frente al S. por 47.09 metros de fondo, teniendo una superficie de 867.87 metros cuadrados. Ad corpus.

EL DOMINGO 31 de octubre, a las 3.30 p. m., con la base de $ 8.160.58 que representa las 2|3 partes de la tasación, correspondiendo al comprador el pago del adoquinado, se exigirá el 8 o|o a cuenta de precio y el 2 o|o de comisión.—J. M. Gutiérrez Sáenz Valiente.—Nota: El edificio se compone de dos piezas de material y un galponcito de madera. Más datos solicítense en Bolívar 189.—José Conti y Cía. o17

FRENTE A EST. VILLA Real F. C. P. Notable esquina Av. Irigoyen y Simbrón, en 2 lotes No. 31 y 32, manzana D. Miden en conjunto 15.35 mts. a la 1a. por 22.47 mts. a la 2a. Superficies 505.27 y 539.45 varas cuadradas. Se rematarán en los mismos sobre la base de $ 2 por v|c.

EL DOMINGO 24 de octubre a las 4. Títulos perfectos se otorgarán por el escribano Sr. Ricardo Calvete, Av. de Mayo 631. Seña 8 o|o. Comisión 2 o|o. Datos y planos, Bolívar 189.—José Conti y Cía. o17

TRIUNVIRATO 1687 TERRENO frente al Parque Los Andes y a uno de los más importantes bulevares comerciales. Mide 8.66 mts. de frente por 43.30 y 46.74 mts. de fondo. Superficie 520 varas cuadradas. Se rematará en el mismo sobre la base de $ 20 v|c.

EL DOMINGO 24 de octubre a las 4.30. Título perfecto. Seña 8 o|o. Comisión 2 o|o. Datos y planos, Bolívar 189.—José Conti y Cía. o17

8 LOTES FRENTE A LA avenida Alvarez Thomas y contrafrente a Delgado entre Palpa y Céspedes, a 8 cuadras al O. de Colegiales (hoy Federico Lacroze). Sin base, al más alto postor venderemos.

EL DOMINGO 24 de octubre a las 3 de la tarde, 8 lotes: 4 dan frente a Alvarez Thomas, compuestos de 10 mts. cada uno por 60 mts. de fondo y los otros 4 que se unen por los fondos tienen 10 mts. al N. cada uno por 34 a 40 mts. de fondo. Superficies que varían de 848 a 600 mts. igual a 485 v|c. a 800. Al frente pasan los tranvías Nos. 96 y 97 de Plaza de Mayo y Constitución a Urquiza y Belgrano. Títulos perfectos que se otorgarán por el escribano señor David P. Rocca, Bolívar 171. Otros datos, Bolívar 189.—José Conti y Cía. o17

3 CASAS AL NORTE, próximas a Palermo a 1 y 3 cuadras de la avenida Canning, con tranvías. Por división de herederos mayores de edad. Sin base.

EL DOMINGO 24 de octubre, en el siguiente orden, procederemos a vender las fincas con títulos perfectos, que los otorgará el escribano señor Agustín Beruti, calle Moreno 480, quien tiene todos los documentos que pueden revisar los interesados.

PRIMERO—A las 4. Una bonita casa, calle Costa Rica 488 (hoy 4463), entre Canning y Malabia, consta el terreno de 7m445 frente al NE. por 20m90 de fondo al NO., 22m88 al SE. y 7m30 en el contrafrente. Edificio: 3 piezas, baño, cocina, 1 pieza en altos, patios de mosaicos. Adoquinado al frente.

SEGUNDO—A las 4.30—Casa calle Guatemala 353 (hoy 4470), entre Canning y Malabia, terreno de 8m66 de frente al N. por 32m69 de fondo. Edificio: sala, 2 habitaciones, baño, cocina y pieza de madera, patios de mosaicos, frente moderno. Adoquinado al frente y tranvías números 64 y 68.

TERCERO—A las 5—Casa calle Acevedo 2259, entre Paraguay y Charcas, compuesto el terreno de 7m794 de frente al NO., 8m66 en el contrafrente, 40m913 de fondo al SO., 39m369 al NE. Edificio: 2 piezas, comedor, 2 habitaciones más, cocina y w. c. Adoquinado, con tranvías en las 2 esquinas linderas de la Cía. Lacroze. Las tres casas pueden visitarse de 2 a 5. Se exigirá el 8 por ciento a cuenta de precio y el 2 por ciento de comisión. Otros datos, Bolívar 189, U. T. 1083, Avenida.—José Conti y Cía. o16

José Conti

(De la firma José Conti y Cía.)

JUDICIAL—CASA GAVILAN 763. Por orden del señor juez de primera instancia en lo civil doctor Uladislao F. Padilla y cuenta del juicio "Garibaldi Juan contra Gregoria Lucio Lucero" que tramita en la secretaría del doctor Juan Carlos Fox, previa publicación por 15 días en los diarios Boletín Judicial y LA PRENSA, se rematará la finca calle Gavilán No. 575, después No. 663 y hoy No. 763 entre Méndez de Andés (antes Morón) y Canalejas (antes Tramway) cuyo terreno según obligación hipotecaria mide 8.66 metros de frente al Oeste por 41 metros de fondo, con la base de $ 10.000 ad-corpus, no adeudando afirmado según título. Se exigirá el 8 o|o de seña y el 2 o|o de comisión. Nota: La casa está en buenas condiciones y consta de dormitorios, comedor, cocina y demás dependencias, patios de mosaicos, galerías, celosías, etc. El remate se efectuará en la propiedad

EL 31 DE OCTUBRE a las 3. Otros datos, Bolívar 189.—José Conti. o17

Angel M. Queimadelos

REMATE JUDICIAL. El día 24 del corriente mes a las 3 de la tarde procederé a vender en pública subasta, un lote de terreno sito en la calle Nazca entre las de San Eduardo y Morón, señalado en el plano con el número 17, el que es parte de los lotes uno y cuatro de la manzana P de otro plano, compuesta su extensión de 9 metros 52 ctms. de frente al N. E. por 27 mts. 70 ctms. de fondo, lindando por el frente con la calle Nazca, por el fondo con el lote 16, por el N. O. con el lote 18 y por el S. E. con el lote 16, tiene aguas corrientes y cloacas. Esta venta es ordenada por el síndico liquidador del concurso que se sigue a don Juan Santero, cuyo expediente tramita por el juzgado de comercio a cargo del doctor Avellaneda y secretaría del doctor Cermesoni. La venta tendrá lugar en el mismo terreno y exigiré el 8 o|o de seña y el 2 o|o de comisión al comprador. También hago presente que se efectuará dicha venta sin base y al mejor postor. Más datos al expediente referido o a mi escritorio calle Lima 86.—A. M. Queimadelos. o17

Rivero y Viale

JUDICIAL — LA ESPLENDIDA esquina calle Rondeau y Loria. Sobre el gran Parque de los Patricios, con edificio antiguo. Base de venta, $ 9.21 el metro cuadrado o sea $ 6.92 la vara cuadrada en 5 lotes.

EL DOMINGO 24 de octubre, a las 3 p. m. Orden del señor juez de 1ra. instancia en lo civil doctor Uladislao F. Padilla, secretaría doctor H. del Castillo Quesada. Juicio división de condominio, herederos José Ma. Pardo y otros. Base de venta en conjunto, pesos [illegible] m|n. en 5 lotes de 230.83 m. c., 201.71 m. c., 170.65 metros cuadrados, 161.53 m. c. y 169.14 metros cuadrados. Pavimento a las dos calles pagos. Títulos escribano Arnaldo Chaves si resulta más de un comprador. Seña, 8 o|o. Comisión, 2 o|o al comprador. Más detalles a nuestro escritorio, Venezuela 1230. o19

A. Lobeto

EL DOMINGO 24 DE OCTUBRE a las 2 y 3 p. m., 2 casas y dos lotes de terreno, a dos y tres cuadras de las avenidas Bella Vista, San Martín y Gaona, son las siguientes líneas de tranvías, [illegible] con combinación subterráneo 85, 89, 94, 95 y 99 a plaza de Mayo, Flores, Palermo, Belgrano, Saavedra, Villa del Parque, Villa Devoto y viceversa. Paraje excepcionalmente económico e importante, tanto por su intensa población, cuanto por los medios de comunicación de que dispone. A largos plazos, sobre las mismas propiedades, a saber:

CASA CALLE CAYENA 1191.95 esquina a la de Monte Egmont. Base pesos 7.500.

CASA CALLE MONTE EGMONT 1416, entre las de Cayena y Seguí. Base, pesos 7.800.

DOS LOTES DE TERRENO en la calle Seguí esquina Monte Dinero, sin base, a tanto la vara cuadrada. En breve extensos detalles. Más datos en mis oficinas, Piedras 1[illegible]. v22

J. B. Coltella y Cía.

Talcahuano 716

JUDICIAL — CALLE SOMELLERA [illegible] esquina Cachimayo a una cuadra de la avenida [illegible] a la altura del 2100.

EL DOMINGO 24 de octubre a las 4 de la tarde en la misma, remataremos por orden del liquidador de la adjudicación de bienes de Alfredo M. Alcántara, cuyos autos tramitan en el Juzgado de Comercio del doctor Juan R. Estrada, secretaría del doctor Paz. La propiedad edificada en los lotes 34 y 35 de la manzana 10, compuesta de un salón para negocio, cuatro piezas, todo de mampostería, piso pino tea, cocina, w. c. y patio. Base pesos 1.060 m|n. al contado más lo que exceda de la base y pesos 3.600 m|n. en [illegible] mensualidades de pesos 30 cada una, pagaderas en la casa del señor del Río, Rivadavia 620. Seña 8 o|o. Comisión 2 o|o, a cargo del comprador. Por más datos en la secretaría, donde tramitan los autos, o en nuestra casa, Talcahuano 716, U. T. 4520 Juncal. v23

César Napoleoni

SAN JOSE 1515-17 y 19 DE altos y bajos, casa antigua pero de renta, a un paso de Constitución. Mide 9 varas de frente por 30 varas de fondo. Se compone de negocio y 5 piezas en los bajos y 6 piezas en los altos. Base pesos 20.000 a plazos de 3 años y el excedente al contado.

EL DOMINGO 24 de octubre a las 3 p. m. en la misma. Título perfecto. Seña 8 por ciento. Comisión 2 o|o. Informes, San Martín 50.—César Napoleoni. o20v24

Adolfo Bullrich & Cía.

CASAS

*EL CHALET DEL Sr. RICAR*do A. Norton, en Hurlingham y dos lotes de terreno. Una espléndida propiedad rodeada por un extenso y valioso parque. A 2 cuadras de la estación del F. C. P. y en el punto donde se han construído los mejores chalets de la localidad. Base, 80.000 pesos m|n. de c|l. al contado. El excedente a un año de plazo con hipoteca y 6 o|o de interés anual.

EL JUEVES 28 de octubre, a las 3 p. m. en nuestra casa, Florida 269 y 273. El terreno en forma de triángulo, ocupa una superficie de 7.443.20 varas cuadradas. El chalet se halla en el centro del terreno. Es suntuoso y confortable. Consta de dos plantas: en la baja tiene hall, sala, antesala, comedor, antecomedor, cocina, 3 piezas para servicio, baño y sótano. La alta consta de seis dormitorios y 2 baños. Estufas en todas las piezas, gas acetileno y muchos detalles que se observarán en una visita a la propiedad, a cualquier hora del día. Los terrenos: Son dos lotes unidos de 20 varas por 60 cada uno, frente al chalet. Base, pesos 3.50 m|n. la vara cuadrada. Exigiremos el 8 o|o a cuenta de precio y el 2 o|o de nuestra comisión. Otros informes, en nuestra casa, calle Florida 269 y 273.—Adolfo Bullrich y Cía. o20

TERRENOS

*JUDICIAL — EN AVELLA*neda.—El terreno e instalaciones de la Sociedad General de Productos Químicos, sobre el Dock Sur. Base rebajada, 80.000 $ m|n.

EL MARTES 26 de octubre, a las 3 p. m. en nuestra casa, Florida 269 y 273, de acuerdo con el siguiente edicto judicial: Por disposición del señor juez de primera instancia de la capital federal, doctor Juan Carlos Lagos, en el juicio seguido por don Bartolomé Rocca contra la Sociedad General de Productos Químicos, se hace saber por el término de 15 días que han sido designados los martilleros, señores Adolfo Bullrich y Cía., para que procedan en el hall de ventas de los mismos, en esta capital, calle Florida 269 y 273, el día martes veintiséis de octubre, a las 3 p. m., con la base de 80.000 $ m|n. de c|l. a la venta en público remate, de la propiedad situada en el partido de Avellaneda, provincia de Buenos Aires, con todo lo plantado y clavado al suelo, cuyo terreno está formado por dos fracciones unidas que corresponden a la mitad de la manzana núm. 258 y mitad de la núm. 259, las que en conjunto miden: 63 metros de frente al NE. sobre la Avenida Juan Díaz de Solís (adoquinada) por donde linda ribera en medio, con el muelle del Dock Sur; 250 metros e nel Sudeste, lindando con la mitad de las manzanas números 258 y 259; 250 metros en el NO. por donde linda calle en medio con la Compañía Alemana Transatlántica de Electricidad y 63 metros en el SO. dando frente a la calle Facundo Quiroga. La venta se efectuará en un solo lote, quedando los martilleros autorizados para exigir el 8 o|o como seña y el 2 por ciento de comisión en dinero efectivo, haciéndose presente que si el que resultare comprador no lo hiciere así, procederán inmediatamente a nuevo remate. Los autos tramitan por la secretaría del autorizante, donde se hallan agregados los títulos, los que pueden ser examinados por los interesados.—Septiembre 30 de 1915.—Luis F. Vincent, secretario. Por otros informes, ocurrir a nuestra casa, Florida 269 y 273 o a la secretaría indicada en el Palacio de Justicia.— Adolfo Bullrich y Cía. o12

*LAPRIDA Y VALENTIN GO*mez, ambas calles con tranvía. Esa esquina en 2 lotes. A una cuadra de la avenida Corrientes y del Mercado de Abasto Proveedor y a dos de la estación de cargas del F. C. O. Base $ 70 m|n la vara cuadrada, la esquina y $ 60 m|n la vara cuadrada el lote lindero. El pago podrá hacerse: mitad al contado y mitad a uno y dos años de plazo, por cuotas iguales, con hipoteca e interés de 8 o|o anual pagadero por trimestres anticipados.

EL DOMINGO 24 de octubre a las 2 p. m. en el mismo terreno. El lote esquina mide 11.56 varas de frente al Oeste, sobre Laprida, por 29.07 varas al S. E. sobre Valentín Gómez; 26.29 varas en el Norte y 7.76 varas en el contrafrente. Superficie 304.17 varas cuadradas. Con frente a Laprida un lote de 10 varas de frente al Oeste por 23.78 varas de fondo al Norte, 26.29 varas al Sud y 10.30 varas en el contrafrente. Superficie 250.38 varas cuadradas. Exigiremos el 8 o|o a cuenta de precio y el 2 o|o de nuestra comisión. Otros informes a nuestra casa, Florida 269 y 273.—Adolfo Bullrich y Cía. o17

CAMPOS

*JUDICIAL—CAMPO EN CO*ronel Pringles. 2.228 hectáreas, 16 áreas y 50 centiáreas, divididas en cuatro lotes: uno de 600 hectáreas, dos de 500 hectáreas y uno de 628 hectáreas, 16 áreas y 50 centiáreas. Dista 6 leguas de la estación Irene, del F. C. S., de la línea de Buenos Aires a Bahía Blanca. Campo de excelente calidad con agua a 3 y 4 metros de profundidad y pastos tiernos, predominando el trébol, alfilerillos y varias gramíneas. Contiene población de estancia que consta de una casa-habitación construída en paredes de barro, de tres piezas, otra casa construída también en barro de dos piezas, cocina, un galpón del mismo material y un pozo de balde. El campo está alambrado con 7 hilos, varillas de hierro, siendo sus alambrados interiores análogos a éstos con un hilo menos, los que forman tres potreros más o menos iguales. Existe también un pequeño monte que rodea la estancia, con eucaliptus, álamos y sauces. En el extremo NE. del cuadro del centro y próximo al alambrado que lo separa de Regino de la Canal hay un jagüel con un pequeño tanque de cinc de 3.000 litros y bebederos de hierro galvanizado. Tasación, 90 $ la hectárea. Base de venta, 60 $ la hectárea, debiendo abonarse en la siguiente forma: 10 por ciento de seña y a cuenta del precio y el 2 o|o de nuestra comisión en el acto del remate al firmarse la boleta de práctica y el saldo al ser aprobada la venta, pudiendo el comprador optar por un préstamo con garantía del campo adquirido hasta la suma equivalente al 30 por ciento del precio, siempre que no resulte mayor de 30 $ la hectárea. La hipoteca de referencia será constituída a oro sellado a tres años de plazo con opción a dos años más con 9 o|o de interés anual pagadero por semestres adelantados y demás condiciones a que subordina sus préstamos el Banco Hipotecario Franco-Argentino, que es quien en este caso la concede. Las escrituras serán otorgadas por ante el escribano señor Alberto M. Haedo, debiendo los interesados revisar los títulos antes del remate en las oficinas del Banco Hipotecario Franco-Argentino, calle B. Mitre 226 donde están archivados.

EL MIERCOLES 27 de octubre, a las 3 p. m., en nuestra casa, Florida 269 y 273, por orden del señor juez de primera instancia doctor Pedro V. Meléndez, en el juicio seguido por el Banco Hipotecario Franco-Argentino contra don Salustiano de la Canal que tramita por la secretaría a cargo del doctor N. Arrotea Molina. El campo linda: al NO., con E. Alonso; al SO. con M. Panelo y J. P. Aichurru por medio el arroyo Indio Chico; al SE., con Regino de la Canal, y al NE., con Domingo Cabo. Informes solicítense en nuestra casa, Florida 269 y 273. Para revisar el expediente ocúrrase a la secretaría indicada en el palacio de Justicia, quinto piso, sobre Talcahuano y Tucumán.—[illegible] Arrotea Molina, secretario.—Adolfo Bullrich y Cía. o12

EN FLORENCIO VARELA a 1,000 metros más o menos de la estación Bosques, F. C. S., que dista 48 minutos de Constitución y está servida por 30 trenes diarios de ida y vuelta. Una fracción de campo, compuesto de 29 hectáreas, 31 áreas y 68 c., cruzado en su centro por la vía del ferrocarril, alambrado por tres costados y sombrado actualmente con alfalfa y maíz. Base, $ 600 m|n. la hectárea.

EL JUEVES 21 de octubre, a las 3 p. m., en nuestra casa, calle Florida 269 y 273. Linda: al NE. y SE. con sucesores de R. Barragán; al NO. F. Traverso y L. Drago y al SO. terreno sobrante en medio con M. Barragán. Contiene una casita de material revocada y blanqueada, un galpón, un rancho con cocina, etc. Los alambrados son propios. Está arrendado con contrato hasta fin de este año. Para visitarlo conviene ir por la estación Bosques, F. C. S., dirigiéndose al señor Sebastián Solimo en el mismo campo. Exigiremos el 8 o|o a cuenta de precio y el 2 o|o de nuestra comisión. Otros informes y planos, pídanse en nuestra casa, Florida 269 y 273.—Adolfo Bullrich y Cía. o11

CAMPO EN TAPALQUE — a 16 años de plazo 1349 hectáreas, 92 áreas, a una legua más o menos de la estación San Bernardo y a más de 6 y media de Tapalqué, F. C. S. Es conocido por de Lesquerre, está alambrado en su perímetro con líneas propias con 7 hilos y dividido en 2 potreros. Tiene población de 3 piezas de barro y está arrendado con contrato hasta junio de 1916, a razón de $ 8 la cuadra al año. Base 80 $ la hectárea. Si el comprador lo desea, podrá constituir hipoteca hasta $ 30 000 oro sellado ($ 68.181.81 m|n) a 16 años con un servicio trimestral de $ 958.50 oro sellado (2178.41 m|n de c|l.) por concepto de amortización e intereses o bien al plazo de tres años con opción a dos años más al interés de 9 o|o anual por semestres anticipados y en las condiciones que la Sociedad prestamista establece para sus préstamos. En este caso la escritura se otorgará por el escribano que dicha Sociedad designe.

EL MARTES 26 de octubre, a las 3 p. m., en nuestra casa, calle Florida 269 y 273. Linda al NO. con la testamentaría de Luis Lesquerre; al SO., Rachoulet; al SE., Arrieu y al NE., sucesión Gau. El campo puede visitarse por San Bernardo, donde esperará carruaje avisando previamente al señor Luis Lesquerre, que facilitará todos los informes que se le requieran. Planos en nuestra casa. Exigiremos el 8 o|o a cuenta de precio y el 2 o|o de nuestra comisión. Adolfo Bullrich y Cía. o17

*JUDICIAL — EN BARADE*ro.—Campo y terrenos pertenecientes a la testamentaría de doña Pastora Melo de Cheves. 121 hectáreas, 12 áreas y 20 centiáreas de campo a 2 leguas de la estación Baradero (F. C. C. A.) y a unas 3 de Irineo Portela (F. C. C. C.) Linda al SE. con Nicanor Sosa; al SO. con Vicente Sosa; al NO. con Manuel Cardoso y al NE. con Ursula S. de Castro. Base de venta, 11.680 pesos moneda nacional. Tres lotes de terreno con frente a las calles Maza y Emilio Genoud, de 14.30 metros de frente por 43.30 metros de fondo. Bases, $ 673.96 y 1.010.80 m|n. por lote.

EL DOMINGO 24 de octubre, a las 2 p. m., en el hotel de Las Naciones, del señor Domingo Bosisio, en Baradero. Seña, 10 o|o. Comisión, 2 o|o a cargo de los compradores. Escrituras por ante el escribano señor Juan José Maina. Planos en nuestra casa, Florida 269 y 273.—Adolfo Bullrich y Cía. o19

EN EL BRAGADO — A 15 cuadras de la estación La Limpia y a legua y media de la estación Bragado (F. C. O.), lindando con las chacras de ambos pueblos. A cinco horas de la capital. 768 hectáreas, 22 áreas y 24 centiáreas de muy buen campo, parte del que figura en el plano gráfico a nombre de Segundo Arza. Está alambrado en su perímetro con líneas propias, a excepción de unos 867 metros que lindan con José Daglio, que son medianeros y dividido en cinco potreros. Contiene casa-habitación de material de cinco piezas, pozo con bomba, etc. En un lote. Base, $ 150 la hectárea, con las siguientes facilidades. El comprador podrá tomar a su cargo dos hipotecas que reconoce, una por 35.000 $ que vence en octubre de 1915 y otra por 20.000 que vence en diciembre de 1916, ambas con 8 por ciento de interés anual, pagadero por semestres anticipados.

EL VIERNES 29 de octubre, a las 3 de la tarde, en nuestra casa, Florida 269 y 273. Linda al NO. con las chacras de La Limpia, José Ragioglio y herederos de Muñoz, por el NE. José Daglioglio y B. Dellavalle, al SE. con las chacras de Bragado y por el SO. con A. Pérez. Hay arrendadas 150 cuadras (más o menos) para agricultura al señor Angel Della Valle en 1.800 $ al año hasta el 30 de junio de 1916. Este contrato da derecho a ocupar la mitad de la casa de la estancia. El resto es campo natural. Se visita por Bragado, donde hay toda clase de comodidades. De allí se va en coche en 45 minutos. Al comprador exigiremos 8 por ciento a cuenta de precio y 2 por ciento de nuestra comisión. Planos en nuestra casa.—Adolfo Bullrich y Cía. o30

BACIGALUPPI Y RUA

JUDICIAL—15 LOTES EN Gral. Urquiza. Orden del síndico liquidador del concurso José Mazziotti, que tramita por ante el Dr. Juan B. Estrada, secretaría Castiarena, avenida Constituyentes y calles Núñez, Medeiros y otras. Sup. de 127 metros a 656. Bases de 75 cts. a $ 2.18. Lotes Nos. 42 al 46; 18 al 32; 37 y 38 de la manzana A; 20 y 21 de la D y 30 de la C del plano general de división. Distan 8 cuadras del eléctrico 96 e igual distancia de la estación Pueyrredón. Las escrituras se otorgarán por ante los escribanos Juan P. Martínez e Inocencio Cappa, Av. de Mayo 631. Seña 10 o|o en el acto del remate más 2 o|o de comisión. Planos y datos, Bacigaluppi y Rúa, Av. de Mayo 568|72, ciudad [illegible].

EL DOMINGO 24 de octubre a las 3 p. m., en la esquina de Constituyentes y Núñez. v21

JUDICIAL, VERA 274-8-82, frente a la Avenida Triunvirato [illegible] local de negocio, zaguán [illegible] patios que [illegible] por el corralón de [illegible] y Rueca, hay dos [illegible] res que no entran en la venta [illegible] $. 17m60 por 36.10 y 35.10, superficie 593.45 m. c. Tasado en 21.364.20 $ m|n. Base 2|3 partes $ 16.242.80, adoquinado y eléctricos Lacroze al frente y las líneas 13 y 15. Juez doctor Seeber, secretario doctor Castellanos. Autos Simón Rizzo, su sucesión. 8 por ciento a cuenta de precio. Comisión 2 por ciento. Bacigaluppi y Rúa.

EL DOMINGO 24 de octubre, a las 4, en la misma. v21

*JUDICIAL, TERRENO VE*ra entre Darwin y Humboldt, al lado del número 1248. Mide 8m66 por 21m65, adoquinado y doble línea de eléctricos al frente, cercado de pared. Tasado en 1362.48 $. Base, 2|3 partes, 908.32 $. Juez doctor Seeber, secretaría doctor Castellanos. Autos Simón Rizzo su sucesión. Seña 8 o|o, comisión 2 o|o. Dista 2 cuadras de la Av. Triunvirato. Bacigaluppi y Rúa, Av. de Mayo 568-72. Remate 4816.

EL DOMINGO 24 de octubre, a las 4, en el mismo. v21

RICOS JUEGOS COMEDOR y dormitorio en todos los estilos y clases, chicos y grandes, finos y ordinarios, nuevos y usados, juegos de escritorio y de vestíbulo de 3 y 7 piezas, juegos de sala, [illegible] piezas, espléndido espejo sala [illegible] con paneaux, escritorios americanos, de roble, en su mayoría nuevos desde 2 a 14 cajones, bibliotecas y papeleras id. cajas hierro, cuadros, arañas artículos de bazar, cristalería, loza, columnas, mesitas, chaises-longues, camas, aparadores, guardarropas, roperos, planos, sillas, sofá y sillones, muebles sueltos, etc., etc. Los que necesiten muebles no deben dejar de concurrir a este remate, el que se verificará con la liberalidad de siempre.

MAÑANA JUEVES 21 a las 3.30 y 8.30 p. m. en nuestro local, avenida de Mayo 568-72.—Bacigaluppi y Rúa. 1p

*NECESITA USTED MUE*bles? Los adquirirá a su gusto y sin pretensiones en el remate que se efectuará en la avenida de Mayo 568 al 72 a las 8.30 de la noche, mañana jueves 21.—Bacigaluppi y Rúa. 1p

Varela y Rodríguez

SARMIENTO 487

JUDICIAL — EN LUJAN — El antiguo edificio del Banco Popular Español. Venta por orden de la comisión liquidadora de los bienes de su concurso. Buen edificio moderno hecho en cal, ubicado en la calle San Martín número 260, entre Rivadavia y Francia, 13 metros 25 centímetros de frente al Sur, por 60 metros 62 centímetros de fondo y además otro terreno unido por el fondo, de 2 metros 69 centímetros de frente a la calle Francia, por 30 metros 31 centímetros de fondo. El edificio se compone de sala, 4 dormitorios, despensa, cocina, cuarto de baño, 3 patios con mosaico y un pasaje a la calle Francia y además un gran salón.

EL DOMINGO 24 de octubre a las 2.30 p. m. venderemos en la misma propiedad, la arriba anunciada, con la base reducida de 12.000 pesos m|n. El comprador entregará como seña y a cuenta de precio el 8 por ciento sobre la compra y el 2 o|o de comisión. Al mismo tiempo se rematará al contado, los mostradores, divisiones, rejillas, etc., etc. Comisión el 10 o|o.—Varela y Rodríguez, Sarmiento 487. o14

EN ZARATE, PROVINCIA de Buenos Aires. Por liquidación judicial. Magnífico terreno en el paraje más central e importante de la localidad, en la esquina San Martín e Ituzaingó, con 19 metros 25 de frente al NE, por 25 metros 80 al NO. sobre Ituzaingó. Su edificio es de edificación pobre.

EL JUEVES 21 de octubre a las 2 de la tarde sobre el mismo terreno, remataremos esta propiedad con la ínfima base reducida de pesos 2.000 c|l. por orden de la comisión liquidadora del concurso del Banco Popular Español. Seña 8 o|o. Comisión 2 o|o. Más detalles en nuestro escritorio, Sarmiento 487, Buenos Aires.—Varela y Rodríguez. o14

JUDICIAL. UNA MANSION señorial. La quinta conocida por de Beguerie, en Martínez, a 4 cuadras de la estación del F. C. C. A. calle Lynch entre Piovano y Pacheco, sobre la vía del F. C. C. A. Son 85 metros de frente por 350 de fondo. Linda por el N., con S. Unzué; por el Sur, con Antonio Bal, vía del F. C. por medio; por el E., con Manuel Lynch, y por el O., con Darío Beccar. Son en total 28.750 metros cuadrados, con parque, grandes arboledas y valiosas plantaciones, lo que hace que esta quinta sea tenida por una de las más valiosas del partido. Su edificio muy bien construído y confortable, consta de dos cuerpos, con vestíbulo al frente, 9 habitaciones, patio, corredores, baños, w. c., cocina, despensa y 4 habitaciones para servicio. Además, cochera, caballeriza y una habitación. Hay cañerías de agua corriente en toda la casa y quinta e instalación eléctrica.

EL MIERCOLES 20 de octubre, a las 3 de la tarde, en nuestro salón de ventas, en la calle Sarmiento 487, remataremos por orden del señor juez en lo civil doctor don Roberto Bunge, en los autos doña Elena Irigoyen de Velar. Expediente número 2487 esta espléndida quinta. Tasación 263.000 pesos. Base de venta las 2|3 partes, o sean 175.333.33 pesos m|n. El comprador entregará como seña y a cuenta de precio el 8 o|o y el 2 o|o de comisión. El expediente tramita por la secretaría del doctor Rawson, en los tribunales. Puede visitarse de 2 a 5 p. m. Más datos, en nuestro escritorio, Sarmiento 487.—Varela y Rodríguez. o16

Banco Hipotecario Nacional

25 DE MAYO 245

CAPITAL

POR EJECUCION JUDICIAL

Casa calle Obligado número 1357 entre las de Céspedes y Zabala. N.o H. 38120. Serie C. H. A. 6 o|o. El Banco Hipotecario Nacional rematará en su local.

EL VIERNES 22 DE OCTUBRE DE 1915 A LAS 2 P. M., una casa ubicada en la calle Obligado número 1357. Edificio se compone de jardín al frente, [illegible] habitaciones, comedor, cuarto de baño, [illegible] w. c. y una pieza de servicio en altos. Terreno mide 8.66 metros de frente al SO. [illegible] metros en el contrafrente al NE., 32.01 metros en el costado NO., 33.01 metros en el lado SE. o lo más o menos que resulte.

Base de venta pesos 16.000

El comprador continuará haciendo el servicio de la hipoteca originaria de 13.000 pesos que reconoce la propiedad, reducida hoy a pesos 11.551 con 966 milésimos y abonará en dinero el exceso sobre esta suma hasta el precio de compra. Los títulos pueden ser examinados en la oficina del Banco antes del remate. Verificado éste no habrá lugar a reclamo. Seña 5 o|o. Comisión 1 o|o en dinero efectivo. Este remate se efectúa con sujeción a lo dispuesto en las leyes vigentes números 8172 y 9155. Por informes, ocurrir al Banco Hipotecario Nacional. Aviso iniciado en LA PRENSA el 8 de octubre de 1915. o8

POR EJECUCION JUDICIAL

casa calle Cabildo número 2510 entre las de Monroe y Guanacache. N.o H.o 3175. Serie Préstamos Convertidos Ley 2842. El Banco Hipotecario Nacional rematará en su local.

EL MIERCOLES 20 DE OCTUBRE DE 1915 A LAS 2 p. m. una casa ubicada en la calle Cabildo número 2510. Edificio consta de: sala, escritorio, cuatro dormitorios, comedor, cocina, baño, w. c. y dos cuartos de servicio en altos. Terreno mide: 13 metros 014 milímetros de frente al NE., 41.45 metros de fondo en el costado SE., 40.93 metros en el NO. [illegible] metros en el contrafrente.

Base de venta, pesos 3.000

El comprador continuará haciendo el servicio de la hipoteca originaria de pesos [illegible]300, que reconoce la propiedad reducida hoy a pesos 2.007 con 965 milésimos y abonará en dinero el exceso sobre esta suma hasta el precio de compra. El servicio de esta hipoteca se hará a razón del 10 por ciento anual, pagaderos en curso legal por semestres adelantados. En caso de cancelación o anticipo de capital, sólo podrá efectuarse de acuerdo con las leyes números 2842 y 8172. Los títulos pueden ser examinados en la oficina del Banco antes del remate. Verificado éste no habrá lugar a reclamo. Seña 5 o|o, comisión 1 o|o que serán exigidas en dinero efectivo en el acto del remate el que se efectúa con sujeción a las leyes 8172 y 9155. Por informes ocurrir al Banco Hipotecario Nacional. Aviso iniciado en LA PRENSA el 6 de octubre de 1915. o6

POR EJECUCION JUDICIAL

—Finca, calle Las Heras números 2925-27-29 entre las de Billinghurst y Bustamante. No. Ho. 17868, serie C. H. A. 6 o|o. El Banco Hipotecario Nacional rematará en su local.

EL LUNES 25 DE OCTUBRE DE 1915, A LA 1.30 P. M., una finca ubicada en la calle Las Heras números 2925, 2927 y 2929. Edificio consta de planta baja y alta con las siguientes distribuciones:

PLANTA BAJA.—Con entrada para coches por el número 2929 salón para negocio por el núm. 2927, sótano, depósito, una habitación, una pieza para patio cubierto, galpón, w. c., etc.

PLANTA ALTA.—Por el número 2925, consta de: sala, vestíbulo, escritorio, tres habitaciones, cocina, baño, w. c., dos piezas de servicio en altos, etc. Terreno mide 10 metros de frente al SO. por 50.96 metros de fondo en el costado SE. y 54.67 metros en el del NO., teniendo en su contrafrente al NE. 10.67 metros o lo más o menos que resulte.

Base de venta $ 10.000

El comprador continuará haciendo el servicio de la hipoteca originaria de $ 33.000, que reconoce la propiedad, reducida hoy a pesos 31.932 con 712 milésimos y abonará en dinero el exceso sobre esta suma hasta el precio de compra. Los títulos pueden ser examinados en la oficina del Banco antes del remate. Verificado éste no habrá lugar a reclamo. Seña, 5 o|o. Comisión, 1 o|o en dinero efectivo. Este remate se efectúa con sujeción a lo dispuesto en las leyes vigentes números 8172 y 9155. Por informes, ocurrir al Banco Hipotecario Nacional.—Aviso iniciado en LA PRENSA el 11 de octubre de 1915. o11

FINCA — CALLE JUNCAL

números 4414-46, entre las de Godoy Cruz y Oro. No. Ho. 33370, serie L.—El Banco Hipotecario Nacional rematará en su local.

EL LUNES 25 DE OCTUBRE DE 1915, A LA 1 P. M., una finca ubicada en la calle Juncal números 4444 y 4446. Edificio consta de cinco departamentos con la siguiente distribución: Por el núm. 4446 entrada a uno que consta de tres habitaciones, jardín al frente, cocina y w. c., por el número 4444 un pasaje de entrada a los otros 4 departamentos y constan: 2 departamentos de tres piezas bajas una alta, cocina, w. c., etc.; otro de tres piezas, cocina y w. c.; teniendo otro dos piezas bajas, dos altas, cocina, w. c., etc. Terreno mide 8.50 metros de frente al NE. por 56.87 metros de fondo en el costado NO. y 56.92 metros en el costado SE.

Base de venta, $ 17.000

El comprador continuará haciendo el servicio de la hipoteca originaria de pesos 15.000 que reconoce la propiedad, reducida hoy a $ 13.828 con 666 milésimos y abonará en dinero el exceso sobre esta suma hasta el precio de compra. Los títulos pueden ser examinados en la oficina del Banco antes del remate. Verificado éste no habrá lugar a reclamo. Seña, 5 o|o. Comisión, 1 por ciento en dinero efectivo. Este remate se efectúa con sujeción a lo dispuesto en las leyes vigentes números 8172 y 9155. Por informes, ocurrir al Banco Hipotecario Nacional.—Aviso iniciado en LA PRENSA el 11 de octubre de 1915. o11

CASA, calle HUMAHUACA

número 4653 entre las de Lambaré y Río de Janeiro. No. H. 6920, serie C. H. A. 6 por ciento. El Banco Hipotecario Nacional rematará en su local el MIERCOLES 27 DE OCTUBRE DE 1915 A LAS 2.30 P. M. una casa ubicada en la calle Humahuaca núm. 4653 (antes 13511). Edificio consta de: sala, tres habitaciones, una pieza chica, 2 cocinas, cuarto de baño, w. c. y en los altos 2 piezas de servicio, etc. Terreno mide 8.65 metros de frente al S., por 50 metros 131 milímetros de fondo o lo más o menos que resulte dentro sus muros.

Base de venta, $ 16.000

El comprador continuará haciendo el servicio de la hipoteca originaria de 13.000 pesos, que reconoce la propiedad, reducida hoy a $ 11.254 con 848 milésimos y abonará en dinero el exceso sobre esta suma hasta el precio de compra. Los títulos pueden ser examinados en la oficina del Banco antes del remate. Verificado éste no habrá lugar a reclamo. Seña 5 o|o. Comisión 1 o|o en dinero efectivo. Este remate se efectúa con sujeción a lo dispuesto en las leyes vigentes números 8172 y 9155. Por informes, ocurrir al Banco Hipotecario Nacional.—Aviso iniciado en LA PRENSA el 13 de octubre de 1915. o13

*FINCA AVENIDA SAN MAR*tín núms. 1901-09 esquina Trelles números 2301-12-14. No. Ho. 5667, serie C. H. A. 6 por ciento. El Banco Hipotecario Nacional rematará en su local el MIERCOLES 27 DE OCTUBRE DE 1915 A LAS 2 P. M. una finca ubicada en la Avenida San Martín núms. 1901-09 esquina Trelles números 2301-12-14. Edificio consta de dos plantas a saber PLANTA BAJA por Av. San Martín 1901 esquina Trelles 2301, salón para negocio, etc.; por Trelles 2312 casa con vestíbulo, tres habitaciones, cocina, baño, una pieza de servicio, w. c., etc. PLANTA ALTA por Av. San Martín 1909, vestíbulo, sala, comedor, dos habitaciones, cocina, baño, w. c. y en altos una pieza de servicio, por Trelles 2314 otra casa con vestíbulo, tres habitaciones, cocina, w. c., baño, en altos una pieza de servicio, etc. Terreno mide 13 metros 005 milímetros de frente al S. sobre la Av. San Martín, por 50.10 de fondo al N., que es también frente al E. 49.91 metros en el O. y 13 metros en el contrafrente, o lo poco más o menos que resulte dentro de sus linderos.

Base de venta, $ 29.000

El comprador continuará haciendo el servicio de la hipoteca originaria de pesos 21.000, que reconoce la propiedad, reducida hoy a $ [illegible]624 con 337 milésimos y abonará en dinero el exceso sobre esta suma hasta el precio de compra. Los títulos pueden ser examinados en la oficina del Banco antes del remate. Verificado éste no habrá lugar a reclamo. Seña 5 o|o. Comisión 1 o|o en dinero efectivo. Este remate se efectúa con sujeción a lo dispuesto en las leyes vigentes números 8172 y 9155. Por informes, ocurrir al Banco Hipotecario Nacional.—Aviso iniciado en LA PRENSA el 13 de octubre de 1915. o13

POR EJECUCION JUDICIAL

Petit hotel, calle Costa Rica número 4185, con frente también a Alvarez número 1715, entre las de Gazcón y Almagro. No. de 32585, serie L. El Banco Hipotecario Nacional rematará en su local.

EL LUNES 25 DE OCTUBRE DE 1915, A LAS 2 P. M., un petit hotel, ubicado calle Costa Rica número 4185, con frente también a la de Alvarez número 1715. Edificio consta de: subsuelo, planta baja y alta con las siguientes distribuciones:

SUBSUELO.—Con dos piezas, cocina, carbonera, baño y pasaje.

PLANTA BAJA.—Zaguán de entrada por el número 1185, sala, escritorio, comedor, 2 habitaciones, baño y escalera al

PISO ALTO.—Con 4 habitaciones, baño, terraza y en la azotea una pieza de servicio. Terreno mide 10.89 metros de frente al S. sobre la calle Costa Rica, 3.50 metros en su otro frente al NO., sobre la calle Alvarez. 22.70 metros en el costado O., 14.80 metros en el del E., y 12.64 metros en el costado NE.

Base de venta, $ 26.000

El comprador continuará haciendo el servicio de la hipoteca originaria de $ 22.000 que reconoce la propiedad, reducida hoy a pesos 20.282 con 013 milésimos y abonará en dinero el exceso sobre esta suma hasta el precio de compra. Los títulos pueden ser examinados en la oficina del Banco antes del remate. Verificado éste no habrá lugar a reclamo. Seña, 5 o|o. Comisión 1 o|o en dinero efectivo. Este remate se efectúa con sujeción a lo dispuesto en las leyes vigentes números 8172 y 9155. Por informes, ocurrir al Banco Hipotecario Nacional.—Aviso iniciado en LA PRENSA el 11 de octubre de 1915. o11

POR EJECUCION JUDICIAL

Finca, calle Pedro Mendoza núms. 3809|29 esquina Avenida Montes de Oca números 2255|95. N.o H.o 27354, Serie K. El Banco Hipotecario Nacional rematará en su local.

EL VIERNES 22 DE OCTUBRE DE 1915 A LAS 2.30 P. M., una finca ubicada en la calle Pedro Mendoza números 3807, s|n., 3823, 3827, 3829 y s|n. esquina a la avenida Montes de Oca números 2255, 2285, s|n. y 2295. Terreno mide: 81 metros 140 milímetros de frente al E. sobre la avenida Montes de Oca; 68 metros 847 milímetros en su otro frente al S. sobre Pedro Mendoza; 75 metros 813 milímetros en el costado N. y 100 metros 869 milímetros en el del O. Edificio, por el número 2255 MONTES DE OCA, casa con cuatro piezas, w. c., POR MONTES DE OCA número 2285, tres piezas, cocina, baño, etc.; MONTES DE OCA números 2295, y s|n. ESQUINA PEDRO MENDOZA número 3809, gran galpón de material varios de [illegible] de madera, caballeriza, dos piezas de material, cocina, w. c., etc.; PEDRO MENDOZA números 3823|27|29 y s|n., tres piezas de material en altos otras tres piezas, gran galpón de material y otros de madera y zinc, caballeriza, w. c., y demás construcciones que contenga.

Base de venta, pesos 213.000

El comprador continuará haciendo el servicio de la hipoteca originaria de 200.000 pesos que reconoce la propiedad, reducida hoy a pesos 177.613 con 652 milésimos y abonará en dinero el exceso sobre esta suma hasta el precio de compra. Los títulos pueden ser examinados en la oficina del Banco antes del remate. Verificado éste no habrá lugar a reclamo. Seña 5 o|o. Comisión 1 o|o en dinero efectivo. Este remate se efectúa con sujeción a lo dispuesto en las leyes vigentes números 8172 y 9155. Por informes, ocurrir al Banco Hipotecario Nacional. Aviso iniciado en LA PRENSA el 8 de octubre de 1915. o8

POR EJECUCION JUDICIAL

casa calle General Paz número 2377 entre las de Crámer y Blanco Encalada. N.o H.o 6191. Serie K. El Banco Hipotecario Nacional rematará en su local.

EL MIERCOLES TRES DE NOVIEMBRE DE 1915 A LA 1 p. m., una casa ubicada en la calle General Paz número 2377. Edificio consta de dos salas, siete habitaciones, w. c., etc. Terreno mide 13.85 metros de frente al SO. por 13.30 metros de fondo.

Base de venta, pesos 8.000

El comprador continuará haciendo el servicio de la hipoteca originaria de pesos 8.500 que reconoce la propiedad reducida hoy a pesos 5.[illegible] con 755 milésimos y abonará en dinero el exceso sobre esta suma hasta el precio de compra. Los títulos pueden ser examinados en la oficina del Banco antes del remate. Verificado éste no habrá lugar a reclamo. Seña 5 o|o. Comisión 1 o|o en dinero efectivo. Este remate se efectúa con sujeción a lo dispuesto en las leyes vigentes números 8172 y 9155. Por informes, ocurrir al Banco Hipotecario Nacional. Aviso iniciado en LA PRENSA el 20 de octubre de 1915. o20

POR EJECUCION JUDICIAL

Finca calle Federico Lacroze número 3175, entre las de Conde y Freire. N.o H.o 5156. Serie C. H. A. 6 o|o. El Banco Hipotecario Nacional rematará en su local.

EL MIERCOLES TRES DE NOVIEMBRE DE 1915 A LAS 2.30 p. m., una finca ubicada en la calle Federico Lacroze número 3175. Edificio consta de: siete habitaciones, comedor, cuarto de baño, cocina, cochera, caballeriza, w. c., jardín, etc. Terreno mide 13.30 metros de frente al E. por 51.96 metros de fondo.

Base de venta, pesos 44.000

El comprador continuará haciendo el servicio de la hipoteca originaria de 35.000 pesos, que reconoce la propiedad, reducida hoy a pesos 32.993 con 821 milésimos y abonará en dinero el exceso sobre esta suma hasta el precio de compra. Los títulos pueden ser examinados en la oficina del Banco antes del remate. Verificado éste no habrá lugar a reclamo. Seña 5 o|o. Comisión 1 por ciento en dinero efectivo. Este remate se efectúa con sujeción a lo dispuesto en las leyes vigentes números 8172 y 9155. Por informes, ocurrir al Banco Hipotecario Nacional. Aviso iniciado en LA PRENSA el 20 de octubre de 1915. o20

POR EJECUCION JUDICIAL

casa calle Amenábar números 2446|50 entre las de Blanco Encalada y Monroe. N.o H.o 26524. Serie K. El Banco Hipotecario Nacional rematará en su local.

EL MIERCOLES TRES DE NOVIEMBRE DE 1915 A LA 1.30 p. m., una casa ubicada en la calle Amenábar números 2446 y 2450. Edificio consta de 2 casas con la siguiente distribución: por el número 2446 tres habitaciones, cocina, w. c., una pieza, etc.; por el número 2450 zaguán de acceso a una casa edificada a los fondos con diez piezas, tres cocinas, y dos w. c.; terreno mide 13.78 metros de frente al E. NE. por 54 metros de fondo en el costado S. SE., previniéndose que el costado N. NO., a los 43.67 metros a partir de la línea de la calle en dirección al fondo, tiene un martillo en contra de 3.57 metros de NO. a SE. por 10.23 metros de NE. a SO. teniendo en este último costado el contrafrente 10.33 metros.

Base de venta, pesos 6.500

El comprador continuará haciendo el servicio de la hipoteca originaria de pesos 5.000 que reconoce la propiedad, reducida hoy a pesos 4.001 con 350 milésimos y abonará en dinero el exceso sobre esta suma hasta el precio de compra. Los títulos pueden ser examinados en la oficina del Banco antes del remate. Verificado éste no habrá lugar a reclamo. Seña, 5 o|o. Comisión 1 o|o en dinero efectivo. Este remate se efectúa con sujeción a lo dispuesto en las leyes vigentes números 8172 y 9155. Por informes, ocurrir al Banco Hipotecario Nacional. Aviso iniciado en LA PRENSA el 20 de octubre de 1915. o20

SUCURSAL SAN JUAN

POR EJECUCION JUDICIAL

—Casa en la ciudad de San Juan—Préstamo No Ho. 895453, serie E. de $ 3.000.—El Banco Hipotecario Nacional rematará en el local de su sucursal en la ciudad de San Juan, establecida en la calle Bartolomé Mitre 856, el día MIERCOLES VEINTISIETE DE OCTUBRE DE MIL NOVECIENTOS QUINCE A LAS DOS DE LA TARDE, un sitio con edificio, ubicado en lo urbano de la ciudad de San Juan, en la avenida 9 de Julio, distante como 625 metros al SE de la plaza 25 de Mayo, de esa ciudad, con superficie de 840 metros cuadrados y compuesto el edificio de siete piezas, cocina, etc., lindando: por el Norte, con pertenencia de doña Filomena Castro; por el Este, con casa de don Arnobio Sánchez, antes de doña Carmen, Leonor, Gertrudis y Paz Sarmiento; por el Sur, con la avenida 9 de Julio y por el Oeste, con doña Elvira S. de Balaguer.

Base de venta, $ 2.800.

El comprador continuará haciendo el servicio de la hipoteca originaria de $ 3000, que reconoce la propiedad, reducida hoy a $ 681 con 929 milésimos y abonará en dinero el exceso sobre esta suma hasta el precio de compra. Los títulos pueden ser examinados en la oficina del Banco antes del remate. Verificado éste, no habrá lugar a reclamo. Seña 5 o|o. Comisión 1 o|o que serán exigidas en efectivo en el acto del remate, el que se efectúa con sujeción a lo dispuesto en las leyes vigentes números 8172 y 9155. Por informes, ocurrir al Banco Hipotecario Nacional (25 de Mayo núm. 245, capital federal) o a su sucursal en la ciudad de San Juan.—Aviso iniciado en LA PRENSA el 13 de octubre de 1915. o13

SUCURSAL MENDOZA

POR EJECUCION JUDICIAL

Propiedad en el departamento de San Rafael, distrito Cuadro Nacional, con superficie de 803 hectáreas. Préstamo No Ho. 173.3030, serie L. de $ 69.900.—El Banco Hipotecario Nacional, rematará en el local de su sucursal en la ciudad de Mendoza, establecida en la calle Rivadavia número 165.

EL DIA MARTES VEINTE Y SEIS DE OCTUBRE DE MIL NOVECIENTOS QUINCE A LAS DIEZ DE LA MAÑANA, una propiedad ubicada en el departamento de San Rafael, distrito Cuadro Nacional, a 6 kilómetros al S. de la estación Cuadro Nacional del F. C. B. al P., con superficie de 803 hectáreas, conteniendo 450 hectáreas de potreros alfalfados; 60 hectáreas preparadas para cultivos y el resto de 293 hectáreas se compone de terreno cultivable. Contiene también una casa con cuatro habitaciones principales y demás dependencias. La propiedad tiene derecho definitivo de agua para 410 hectáreas y riega por el canal Bombal. Sus límites son: al Norte, calle del Cuadro Nacional y gobierno de la provincia; al Sur, Domingo E. Bombal y río Diamante; al Este, testamentaría Zorrilla y al Oeste Domingo Bombal en parte calle por medio.

Base de venta, $ 89.500

El comprador continuará haciendo el servicio de la hipoteca originaria de $69.900 que reconoce la propiedad, reducida hoy a pesos 63.799 con 180 milésimos y abonará en dinero el exceso sobre esta suma hasta el precio de compra. Los títulos pueden ser examinados en la oficina del Banco antes del remate. Verificado éste, no habrá lugar a reclamo. Seña 5 o|o y comisión 1 o|o que serán exigidas en efectivo en el acto del remate el que se efectúa con sujeción a lo dispuesto en las leyes vigentes No. 8172 y 9155. Por informes ocurrir al Banco Hipotecario Nacional (25 de Mayo número 245 capital federal) o a su sucursal en la ciudad de Mendoza. Aviso iniciado en LA PRENSA el 13 de octubre de 1915. o13

POR EJECUCION JUDICIAL

Campo en el departamento de San Rafael, lugar denominado "Cañada del Cerrito", con superficie de 351 hectáreas, 5545 metros cuadrados. Préstamo No. H. 3.229, serie H. A. 6 o|o de 15.000. El Banco Hipotecario Nacional rematará en el local de su sucursal en la ciudad de Mendoza, establecida en la calle Rivadavia 165, el día SABADO TREINTA DE OCTUBRE DE MIL NOVECIENTOS QUINCE A LAS DIEZ DE LA MAÑANA, una propiedad ubicada en el departamento de San Rafael, lugar denominado "Cañada del Cerrito", con superficie de 351 hectáreas 5546 metros cuadrados, conteniendo: 3 hectáreas 9375 m. de viña, parrales y huerta de árboles frutales; 293 hectáreas 6171 m. de potreros alfalfados y el resto de 54 hectáreas, se compone de terreno cultivable. Contiene una casa habitación con 5 piezas principales y demás dependencias. La propiedad tiene derecho definitivo de agua para toda su superficie y riega por el canal Cerrito [illegible] Diamante. Sus límites son: al Norte, con Jorge Borrat y Domingo [illegible]; al Sur, con Ramón Arias y Pablo Belo; al Este, calle pública, frente a Pedro Bombal y E. La Bombal de Villanueva, y al Oeste, Canal Corrato, frente a Elvira Bombal de Villanueva, Juana Parejas y Domingo Aravena. Base de venta 63.000 $. El comprador continuará haciendo el servicio de la hipoteca originaria de 45.000 $ que reconoce la propiedad, reducida hoy a $ 41.806, con 793 milésimos y abonará en dinero el exceso sobre esta suma hasta el precio de compra. Los títulos pueden ser examinados en la oficina del Banco antes del remate. Verificado éste, no habrá lugar a reclamo. Seña 5 o|o y comisión 1 o|o que serán exigidas en efectivo en el acto del remate, el que se efectúa con sujeción a lo dispuesto en las leyes vigentes números 8172 y 9155. Por informes ocurrir al Banco Hipotecario Nacional (25 de Mayo 245, capital federal) o a su sucursal en la ciudad de Mendoza. Aviso iniciado en LA PRENSA el 6 de octubre de 1915. o17

SUCURSAL SALTA

*CAMPO EN EL DEPARTA*mento de Rosario de la Frontera, partido de Horcones, con superficie de 3.388 hectáreas, 7.693 metros cuadrados. Préstamo N.o H.o 2|20877, 2a, ley número 9155, 1a. serie de $ 30.000. El Banco Hipotecario Nacional rematará en el local de su sucursal en la ciudad de Salta, establecida en la calle Alsina número 16 al 18.

EL DIA JUEVES VEINTE Y OCHO DE OCTUBRE DE MIL NOVECIENTOS QUINCE A LAS DOS DE LA TARDE, un campo de estancia denominado "Corral de Barrancas" y "Bajada Alta" ubicadas en el departamento de Rosario de la Frontera, partido de Horcones, a 8 kilómetros de la estación Yatasto, del F. C. C. N. con superficie de 3.388 hectáreas y 5.498 metros cuadrados, según plano aprobado por el departamento Topográfico y también judicialmente. El campo es plano y regable como en sus tres cuartas partes y el resto con lomadas bajas; la irrigación puede verificarse con agua del río del Rosario. Sus límites son: al Norte, con propiedad del señor Atilio Lanzi; al Sur, con el río del Rosario; al Este, con la estancia de don Alejandro Ortiz y al Oeste con propiedad de don Cesáreo Lazarte.

Base de venta, pesos 34.000

El comprador continuará haciendo el servicio de la hipoteca originaria de 30.000 pesos que reconoce la propiedad, reducida hoy a pesos 29.372 con 456 milésimos y abonará en dinero el exceso sobre esta suma hasta el precio de compra. Los títulos pueden ser examinados en la oficina del Banco antes del remate. Verificado éste, no habrá lugar a reclamo. Seña 5 o|o y comisión 1 o|o que serán exigidas en efectivo en el acto del remate, el que se efectúa con sujeción a lo dispuesto en las leyes vigentes números 8172 y 9155. Por informes ocurrir al Banco Hipotecario Nacional (25 de Mayo número 245, capital federal) o a su sucursal en la ciudad de Salta. Aviso iniciado en LA PRENSA el 14 de octubre de 1915. o14

CASA EN LA CIUDAD DE Salta. Préstamo N.o H.o 104 19335, Serie C. H. A. 6 o|o, de pesos 6.500. El Banco Hipotecario Nacional, rematará en el local de su sucursal en la ciudad de Salta, establecida en la calle Alsina número 16|18.

EL DIA VIERNES VEINTE Y NUEVE DE OCTUBRE DE MIL NOVECIENTOS QUINCE A LAS DOS DE LA TARDE, una casa ubicada en la ciudad de Salta, calle Buenos Aires números 360 al 366 entre las de Corrientes y Mendoza, con superficie de 646 metros 88 decímetros cuadrados más o menos y consta de ocho habitaciones, dos zaguanes, dos patios, etc., lindando: al Norte con propiedad de Pío Martiarena; al Sur con casa de Vidal y Martiarena; al Este con la calle Buenos Aires; y al Oeste con propiedades de Escolástico Cuestas y otros cuyos nombres se ignora.

Base de venta, pesos 7.800

El comprador continuará haciendo el servicio de la hipoteca originaria de pesos 6.500, que reconoce la propiedad, reducida hoy a pesos 6.327 con 453 milésimos y abonará en dinero el exceso sobre esta suma hasta el precio de compra. Los títulos pueden ser examinados en la oficina del Banco antes del remate. Verificado éste, no habrá lugar a reclamo. Seña 5 o|o y comisión 1 o|o que serán exigidas en efectivo en el acto del remate, el que se efectúa con sujeción a lo dispuesto en las leyes vigentes números 8172 y 9155. Por informes ocurrir al Banco Hipotecario Nacional (25 de Mayo número 245, capital federal) o a su sucursal en la Ciudad de Salta. Aviso iniciado en LA PRENSA el 15 de octubre de 1915. o15

Territorio Nacional de la Pampa Central

POR EJECUCION JUDICIAL

—Campo 5.000 hectáreas en la sección IX, fracción B, mitad Norte del lote 4, No. Ho. 9481, serie C. H. A. 6 o|o.—El Banco Hipotecario Nacional rematará en su LOCAL CALLE 25 DE MAYO 245 (CAPITAL FEDERAL) EL LUNES 25 DE OCTUBRE DE 1915, A LAS 2.30 P. M., un campo ubicado en el territorio nacional de la Pampa Central, sección IX, fracción B, mitad Norte del lote 4, formado por los lotes 1 y 2 de un plano especial; compuesto de 10.000 metros en los costados N. y S., y 5.000 metros en los costados E. y O., o sea una superficie de dos leguas kilométricas igual a 5.000 hectáreas. Linda por el Norte, con el lote 24, sección VIII, fracción C.; por el E. con parte del lote 5; por el S. con el resto del lote 4 y no 7 como dice el título; y por el O. con el lote 3, todos de la sección IX, letra B.

Base de venta, $ 95.000

El comprador continuará haciendo el servicio de la hipoteca originaria de $ 90.000 que reconoce la propiedad, reducida hoy a pesos 55.428 con 402 milésimos y abonará en dinero el exceso sobre esta suma hasta el precio de compra. Los títulos pueden ser examinados en la oficina del Banco antes del remate; verificado éste no habrá lugar a reclamo. Seña, 5 o|o y comisión 1 o|o que serán exigidas en efectivo en el acto del remate el que se efectúa con sujeción a lo dispuesto en las leyes vigentes 8172 y 9155. Por informes, ocurrir al Banco Hipotecario Nacional o agencia Santa Rosa de Toay.—Aviso iniciado en LA PRENSA el 11 de octubre de 1915. o11

Francisco Abalo

*JUDICIAL — DE DOS PRO*piedades y una esquina Calle Salcedo 3905, 3907 y 3915, esquina a Castro, a un paso de las avenidas Boedo y Garay. Según detalle: Esquina Salcedo 3905 y Castro cercada de pared y adoquinado pago, por ésta última mide 8 metros 50 de frente por 14 metros 80 a Castro, 16m70 en el costado Oeste y 10m70 en el contrafrente. Casa Salcedo 3907, edificio de sala, comedor, vestíbulo, 2 dormitorios, baño, galería, 2 piezas de altos con terraza, mosaicos, puertas de cedro, balcones al frente con celosías. Mide 7 metros de frente por 16 metros 70 en el costado Este y 17m90 en el Oeste y 7m10 en su contrafrente. Casa Salcedo 3915, comedor, 3 dormitorios, baño, 2 piezas de servicio, galería, aguas corrientes. Mide 7 metros de frente por 17m90 en un costado y 19 metros en el otro, instalaciones internas de cloacas y luz eléctrica en las propiedades, edificadas en cal y preparadas para altos, oficinas, etc.

EL DOMINGO 24 de octubre a las 4.30 p. m. Todo de acuerdo con el siguiente edicto judicial: Por disposición del señor juez de primera instancia en lo civil doctor Jerónimo Balarino, se hace saber que el martillero Francisco Abalo ha sido nombrado para proceder a la venta en remate público, en el juicio seguido por don Fernando Vallone contra Antonio Borghi sobre cobro ejecutivo de pesos, 3 propiedades ubicadas en esta ciudad, calle Salcedo 3905, 3907 y 3915. La primera con la base de 2.500 pesos m|n., la segunda pesos 6.500 y la tercera pesos 4.000. Por orden judicial las escrituras serán otorgadas por el escribano señor Teodoro V. Blanco. 8 o|o, a cuenta de precio y 2 o|o, de comisión. Por más datos palacio de justicia, secretaría del doctor Modestino C. Pizarro o en mis oficinas Bolívar 236.—Francisco Abalo. o10

*EN EL CABALLITO, PRE*cioso lote entre edificios, calle Espinosa entre Canalejas y Arengreen, con adoquinado y vereda pago, eléctrico al frente en combinación con el subterráneo, entre edificios. Mide 10 varas de frente por 43.70. Sup. 438.26 v2. Base $ 5 v|c. Seña 8 o|o. Comisión 2 o|o. Datos Bolívar 236.

EL DOMINGO 24 de octubre a las 3.—F. Abalo. o17

(Trasferido por lluvia)

*BUENA CASITA DE FAMI*lia, calle Riglos 684, al lado de la avenida Río IV, con 7.000 pesos de hipoteca al Banco Hogar Argentino con adoquinado pago y tranvía, barrio de lujosas casas de familia. Edificio de 3 dormitorios grandes, 2 piezas más chicas, baño, galería mosaicos, oficinas. Renta 100 $. Base pesos 7.000 que reconoce al Banco Hogar Argentino y el excedente parte al contado y parte a plazos con el interés del 7 o|o anual. Seña 8 o|o. Comisión, 2 o|o. Datos, Bolívar 236.

EL DOMINGO 24 de octubre a las 5.—F. Abalo. o19v24

José S. Nocetto

CASA EN EL CABALLITO — Base, $ 7.800 calle Rojas 138 entre Virgenes y Monte Egmont, a 2 cuadras de la avenida San Martín con tranvía a toda dirección y una cuadra de Dangeness, rodeada de buenos edificios, y en punto de suma importancia. Edificio compuesto de dos dormitorios, cocina y w. c., cerco de pared, mosaicos, etc. Recomiendo una visita. Seña 8 por ciento. Comisión, 2 o|o. Informes, 25 de Mayo 17.

EL DOMINGO 24 de octubre, a las 3, sobre la misma propiedad. v21

M. Alvarez Drago

*EL RICO MOBLAJE DEL CO*nocido estanciero E. J. Méndez, que se ausenta a Europa, todos muebles de Tompson, que adorna su casa Salta 458.

EL VIERNES 22 de octubre a las 8.30 de la noche (mañana detalles). 1p

J. Barral y Cía.

CAFE, BAR Y BILLARES, Humberto 1.° 702 esquina Chacabuco

EL JUEVES 21 de octubre, a la 1 p. m. remataremos por orden de su dueño, las existencias de este surtido negocio, a saber: mesas de cedro, sillas Viena, instalación de bar con espejos zócalo 2 billares completos, bebidas y mercaderías. General, útiles y enseres. Datos, J. Barral y Cía., C. Calvo 760, U. Telef. 3758, B. Orden. 1p

Bravo, Davel & Pillado

EN PARRAVICINI — 5.000 hectáreas en arrendamiento rodeando la estación del F. C. S. Campos especiales para pastoreo, a 5 horas de la capital. En 5 lotes de 391 a 1.612 hectáreas. Base, $ 3 la hectárea al año, pagadero por semestres anticipados, hasta 3 años de plazo.

EL MIERCOLES 20 de octubre, a las 3 p. m., en nuestra casa, San Martín 478, Buenos Aires. Están cruzados por el camino general de Maipú a Dolores y por el canal de desagüe núm. 1. Tienen agua excelente y abundantes pastos de engorde. Se dará opción. Informes y planos, San Martín 478.—Bravo, Davel y Pillado. o8

Delfor del Valle

*JUDICIAL—EN AVELLANE*da. En Villa General Paz. 2 casas calle Oncativo No. 557 (hoy 4245) 15 m. 558 ctms. por 43 m. 30 cetms. Con 4 habitaciones, cocina y w. c., galería, techos de cinc, puertas de madera, mosaicos, pisos de pino de tea, bomba, pileta, etc. Tasación 5.899.84 $. Base de venta 2|3 partes de la tasación pesos 3.933.22. Oncativo 549, 7 m. 79 ctms. por 43 m. 30 ctms., 2 habitaciones, cocina, w. c., galería, etc. Construída con iguales materiales a la anterior. Tasación $ 3.959.92. Base de venta 2|3 partes de la tasación, 2.639.94. Por orden del Sr. Juez Dr. Julián V. Pera, secretaría Laspiur en el juicio seguido por don Arturo Alvarez y don Juan Presas contra don Augusto Wachter y doña Sofía Klunder. Seña 8 o|o. Comisión 2 o|o.

EL DOMINGO 31 de octubre a las 3 p. m. Datos Cangallo 932|36.—D. del Valle.—Armando F. Laspiur. o17

Francisco Romano

(Cangallo 521, de 1 a 5 p. m.)

*BOCA—CASA HERNANDA*rias 1430 al 34, 10x35 varas altos y bajos, 2 patios, salón, comedor, 11 piezas, 12 cocinas, w. c. etc., etc. Base, $ 19.000 incluso 16.000 en hipoteca a 1 año, 8 o|o. Edificada en material de primer orden. Renta, 330 $ mensuales, antes 380. Venta de ocasión, una cuadra Patricios, mejor que judicial, barrio donde las propiedades no variaron sus valores. No falten.

EL DOMINGO 21 de octubre, a las 4 p. m., en la misma. Comisión, 2 o|o. Seña, 8 o|o. v24

Joaquín C. Nieto

JUDICIAL—2 FRACCIONES de campo flor en Lobos. Alambradas y divididas en potreros, con instalaciones ferias, molino y bebederos; a 20 cuadras de la estación del F. C. Sud, compuestas ambas de 154 hectáreas; conocidas por de Tassano y Palacio. En un solo lote. Base, $7.120 pesos.

El DOMINGO 24 del corriente, a las 2 p. m., venderé sobre las instalaciones ferias que existen en la fracción mayor. Orden juez doctor Pedro R. Quiroga, en el juicio seguido por Ramón V. Jiménez c. la Sociedad "Tassano y Palacio". Edictos: "Boletín Oficial" y "El Argentino" de La Plata. Informes, 7 número 747. o17

Tuchi y Cía.

JUDICIAL — EN MENDOZA —Lindando con el ejido de la ciudad. 8 hectáreas, 15 áreas, 73 centiáreas. Tienen parte de viña, frutales y nogales. Base, 2|3 partes de la tasación o sean $ 46.505.60. Juez doctor J. V. Pera, secretaría Laspiur. Juicio Marengo don Santiago C. contra Bombal don Jorge, hoy su concurso especial.

EL MARTES 2 de noviembre, a las 2 p. m., en el hall del señor Carlos Olmi (Reconquista 353). Linda al Norte, quinta agronómica y menores Domingo y María Mercedes Bombal; al Sur, Domingo Bombal, Manuel Arriaga, H. Grandini y calle Los Andes; al Este, menores Domingo y María Mercedes Bombal y Domingo Bombal y al Oeste, sucesión Faustino Arredondo. Hay dos grupos de edificación insignificante y pequeñas mejoras. 8 o|o a cuenta de precio y 2 o|o de comisión. Mayores informes a la secretaría del juzgado o a nuestras oficinas, San Martín 345.—Armando F. Laspiur, secretario. o19

Héctor V. Trabucco

JUDICIAL — EL DOMINGO 24 de octubre, a las 3 de la tarde, procederé a vender una hermosa fracción de tierra, situada en Belgrano, calle Húsares 1916, esquina Sucre y a una cuadra de Echeverría, compuesta de 28m45 por 56m29 o sea un total de 1.601m45, con un edificio de dos piezas de material, baño, cocina, aguas corrientes y demás comodidades, que produce una renta mensual de cuarenta y cinco pesos. Todo en un solo lote y con la base de la hipoteca, o sean pesos 5.590 m|l. de acuerdo al siguiente

EDICTO JUDICIAL

Por disposición del señor juez de primera instancia en lo civil doctor Fernando Klappenbach, secretaría Gutiérrez Sáenz Valiente, se hace saber por el término de quince días que se ha designado al martillero don Héctor V. Trabucco en el juicio que por cobro de pesos le sigue la señorita María Teresa Blayron a María Emma Halbach, para que proceda a la venta de la fracción de tierra situada en Belgrano señalada en el plano con el lote 8, de la manzana O, compuesto de 28m45 al Este por 56m29 al Sur, lindando por el Este con la calle Húsares y por el Sur con la calle Sucre, por el Norte con don Nicolás Bessio y por el Oeste con doña Juana García. 8 o|o a cuenta de precio y 2 o|o de mi comisión.—Buenos Aires, octubre 8 de 1916.—J. M. Gutiérrez Sáenz Valiente. Para más datos e informes y planos, dirigirse a mis oficinas, calle Lavalle 1824, esquina Callao, de 1 a 7 p. m. U. T. 2301 Libertad. Remate Nro. 6800.

Arturo Santiso y Cía.

*JUDICIAL — CASA Y DE*partamentos, Tandil 3318 y 3320 (antes 3324) entre Pergamino y Azul a 3 cuadras del bulevar Provincias Unidas. Consta la casa de sala, vestíbulo, 3 dormitorios, una piecita, cocina, puerta cancel, galería de material, 2 departamentos de 2 dormitorios, cocina, cada uno y otro de 4 dormitorios, cocina, cielos rasos de yeso, carpintería de cedro, patios de mosaicos, frente imitación piedra, agua corriente. Mide 6 metros 41 centímetros de frente al Noroeste por 41 metros 65 centímetros de fondo al Sudoeste y 42m60c. al NE., teniendo en su contrafrente 11m70c. al SE. Puede visitarse.

EL JUEVES 28 de octubre a las 4 de la tarde, en nuestro hall Esmeralda 215. Base 16.687.50 pesos. Orden del señor juez doctor Jerónimo Balarino, secretaría del doctor Julio E. Padilla, expediente caratulado don Mariano Cortés con don Celestino Verdier (hoy su concurso). Exigiremos el 8 por ciento como seña. Comisión 2 o|o. Más datos Esmeralda 215 o Rivadavia 8609. U. T. 3089 Avenida. o14v21

Antonio García

JUDICIAL — CASA CALLE Bustamante 430 entre Sarmiento y Valentín Gómez, a 1 cuadra de Corrientes, de acuerdo con el siguiente:

EDICTO JUDICIAL

Por disposición del señor juez de primera instancia en lo civil de la capital, doctor Pedro V. Meléndez, secretario doctor Horacio Marcó y como perteneciente al juicio ejecutivo por cobro de pesos, Adela y Catalina Covaro con Eusebio Ezpeleta, se hace saber que ha sido nombrado el martillero público Antonio García para que, previa publicación de edictos por el término de quince días en el "Boletín Judicial" y LA PRENSA, proceda a vender en público remate sobre la misma propiedad.

EL DIA SABADO 23 de octubre a las 4 p. m. la casa calle Bustamante número 430, compuesto su terreno de 9 metros 54 centímetros de frente al Este, por 20 metros 78 centímetros de fondo y 8 metros 87 centímetros en el contrafrente y su edificio de sala, 3 dormitorios, comedor, baño, cocina, w. c., 1 pieza de altos, cloacas y adoquinado. Tasación 21.000 pesos moneda legal. Base las 2|3 partes o sean 14.000 pesos moneda nacional. El martillero exigirá el 8 o|o de seña y el 2 o|o de comisión, a cargo del comprador. Los títulos de referencia se hallan agregados en autos en esta secretaría. Mayores informes al palacio de justicia o al martillero. Talcahuano 469.—Buenos Aires, 3 de octubre de 1915.—Horacio Marcó. o6

Lamas y Villarino

EN SANTA TERESA (F. C. C. A.) Los conocidos y reputados campos de Quirno, sobre las estaciones Santa Teresa y Cepeda, del F. C. C. A., línea principal a Buenos Aires y La Vanguardia y Sargento Cabral, del F. C. C. G. P. B. A., a 66 kilómetros del puerto de Rosario y 39 del puerto Villa Constitución.—1.597 hectáreas, 48 áreas 64 centiáreas de campo flor que forman parte del antiguo establecimiento "Santa Clara", de Quirno, divididas en 13 lotes, cuyas superficies varían de 218 hectáreas, 70 áreas, 51 centiáreas, a 58 hectáreas, 86 áreas y 19 centiáreas. Campo alto sin desperdicio, agua de primera calidad, especial para la siembra de maíz y papa, que por la feracidad de sus tierras hacen que alcancen más altos rendimientos, adaptándose para cualquier cultivo. Actualmente está todo arrendado a colonos para la siembra de maíz, lino y papa, los que pagan desde 3$ a 38 pesos la cuadra y un lote al tanto por ciento de la cosecha, con contratos que vencen en mayo de 1917. El campo dista 30 cuadras de las estaciones Santa Teresa y Cepeda, del F. C. C. A. y 15 de La Vanguardia, y Sargento Cabral, las que lo ponen en comunicación directa con los puertos de Rosario, Villa Constitución, San Nicolás y Buenos Aires.

EL SABADO 23 de octubre de 1915, a las 3 p. m. en nuestro salón de ventas, calle Córdoba 935, Rosario. Bases desde $ 210 a 255 la hectárea, a plazos. Condiciones de pago, 25 o|o al contado al escriturar y el resto o sea el 65 o|o, a 1, 2 y 3 años de plazo, con 7 o|o de interés y garantía hipotecaria de la misma propiedad.

El lote No. 5, compuesta de 128 hectáreas, 55 áreas y 96 centiáreas, tiene una casa recién construída de material, compuesta de 5 piezas y demás comodidades, molino de 12 picos, con depósito, 1700 árboles frutales procedentes de Basso Hintermeyer y Peluffo, este lote está arrendado a $ 38 la cuadra.

El lote No. 2 tiene una población de material y monte de frutales.

El lote No. 13 tiene 30 hectáreas alfalfadas, teniendo obligación el arrendatario de dejar todo el lote alfalfado dentro de los dos años. El campo está alambrado en todo su perímetro, y linda al Norte con la sucesión Urrutia, al Sur con J. Quirno; al Este, con María L. Dose de Larriviere, y al Oeste, en parte, con la sucesión Carreras y en parte vía del ferrocarril por medio con Avelino Quirno. Para revisar el campo se puede hacer por la estación Santa Teresa, dirigiéndose al señor Ramón Ribanetra, quien podrá proporcionar coches para hacerlo. Seña 10 o|o. Comisión 2 o|o a cargo del comprador.—Planos y detalles, Córdoba 935, Rosario, y San Martín 484, Santa Fe.—Lamas y Villarino. v23

Juan L. Colombo (hijo)

*CASA EN "VILLA PORVE*nir" (Avellaneda). Por orden del Banco de la Provincia de Buenos Aires sección Crédito Hipotecario. Préstamo No. Ho. 2669.

EL DOMINGO 24 de octubre de 1915 a las 3 de la tarde sobre la misma propiedad en la avenida Galicia No. 102, 106 y 112 esquina Santiago del Estero No. 1707 y 1715. Mide 15m81 de frente y fondo; 21m20 en el costado S. E. y 21m17 en el costado N. O. El edificio consta de un salón esquina, zaguán, 3 piezas, cochera, cocina y otras comodidades. Base de venta $ 10.000 m|n. Pueden seguir en hipoteca $ 6.000. Seña 10 o|o y comisión [illegible] en el acto del remate. Más detalles en diarios "El Día" y "El Argentino" de La Plata u ocurrir al martillero o al Banco. Juan L. Colombo (hijo), Avellaneda. o17

CARLOS ESPEJO y Cía.

HOY

TARDE y NOCHE

Muebles = Pianos

REMATAREMOS A LAS 4 de la tarde, todos los saldos de tienda y bazar, almacén y muebles sueltos y a las 8.30 de la noche, regios juegos de dormitorio, comedor en roble, caoba, marquetería y bronce, juegos vestíbulo, pianos Brever, Pleyel, Foster, arañas luz eléctrica, cuadros al óleo, guardarropas, escritorios persiana y ministro, bibliotecas, cajas de hierro, papeleras, juegos de sala, una partida de vinos, dulces y una infinidad de muebles, cuadros sueltos que remataremos en nuestro salón.

HOY, 1036 Avenida de Mayo 1038.—Carlos Espejo y Cía. 1p

ENSERES BANCARIOS, SE venden particularmente, instalaciones y escritorios del Banco Tesoro Americano.—Carlos Espejo y Cía., Avenida de Mayo 1036. 1p

Armando K. Sisman

JUDICIAL

HOY a las 5 p. m.

*EN CALLAO No. 9, REMATA*re un gran automóvil casi nuevo de 16-25 HP. Datos "Boletín Judicial" y "El Radical". 1p

Guerrico & Williams

JUDICIAL — 24 LOTES EN Saavedra a 12 cuadras de las estaciones Luis María Saavedra y Urquiza. Sobre las calles Republiquetas, Núñez, Galván y Pacheco, entrando 3 esquinas. Parte de la manzana 225. Con superficies variables de 328.63 a 374.97 metros cuadrados ($18.20 a 500 v. c.) Bases de $ 1.551.10 a $ 749.92 m|l cada lote. Los compradores podrán abonar sus compras de la manera siguiente: 15 o|o al contado al aprobarse la venta, 15 o|o a 1 año de la aprobación y el 70 o|o restante en 7 cuotas anuales de 10 o|o, cada una, con un interés de 7 o|o por trimestres anticipados sobre la parte a plazo, quedando la tierra vendida hipotecada en garantía de la deuda en las condiciones generales que tiene la Compañía La Positiva para sus préstamos y debiendo extenderse las escrituras por ante los escribanos señores Maqueda y Bravo, Maipú 427.

EL MIERCOLES 27 de octubre a las 3, en nuestra casa, Bmé. Mitre 530. Orden del señor juez doctor Klappenbach, secretaría Cirio, en los autos del juicio que sigue la Compañía de Seguros de Positiva contra don Jorge Williams Oest. Exigiremos 8 o|o a cuenta de precio y 2 o|o de comisión. Pidan planos detallados a Bmé. Mitre 530. —Guerrico y Williams. o13

JUDICIAL — CASA QUINTA en Saavedra, a largos plazos, compuesta de la manzana 223, que mide, según títulos, 86m60 de frente sobre la calle Núñez; 160m21 en su frente de Galván; 86m79 sobre la calle Manuela Pedraza y 158 m. sobre Valdenegro, habiendo una pequeña diferencia en las dimensiones, según la tasación que obra en autos. Ad corpus. A 12 cuadras de las estaciones Luis María Saavedra y Urquiza. Gran casa habitación de altos que consta de: hall, sala, salita, comedor, 4 dormitorios, cuarto de baño y garage y dependencias, en la planta baja; y en los altos: hall, 3 dormitorios y baño; habiendo, además, otro cuerpo de edificio viejo y en reedificación. Gran jardín y parque, con plantas finas, lagos, obras de arte, etc. Base, $ 74.209.40 m|l. El comprador podrá abonar la base de la manera siguiente: 30 o|o al contado al aprobarse el remate, 20 o|o a 1 año de plazo, de la aprobación del mismo y el 50 o|o restante en 5 cuotas anuales de 10 o|o, con más el interés del 7 o|o anual, computado sobre las sumas a plazo, quedando el bien hipotecado a favor de La Positiva en la forma y condiciones que tiene establecidas para sus préstamos en general, debiendo extenderse las escrituras por ante los escribanos señores Maqueda y Bravo.

EL MIERCOLES 27 de octubre a las 3, en nuestra casa, B. Mitre 530. Orden del señor juez doctor Fernando Klappenbach, secretaría Cirio, en los autos del juicio seguido por la Compañía de Seguros La Positiva, contra don Jorge Williams Oest. Exigiremos 8 o|o a cuenta de precio y 2 o|o de comisión.—Guerrico y Williams. o13

JUDICIAL, CON RETASA! manzanas en Ciudad Atlántida, partido de Bahía Blanca, señaladas en el plano especial con las letras A, B, C, D, G, H, I, J, de la sección XIV. Consta cada una de 14.400 metros cuadrados o sea un total de 115.200 metros cuadrados. Base rebajada en un 25 por ciento, pesos 16.204.65 m|n.

EL MIERCOLES 3 de noviembre a las 3 en nuestra casa, B. Mitre 530. Orden del señor juez doctor Meléndez, secretaría Marcó, en los autos del juicio Banco Español del Río de la Plata, contra don Manuel Bernárdez. Exigiremos 8 o|o de seña y 2 o|o de comisión.—Guerrico y Williams. o20

MUEBLES ANTIGUOS Y antigüedades.—Gran colección de muebles antiguos y coloniales, entre los cuales juegos de sala en jacarandá, muebles rarísimos con incrustaciones de marfil, armarios de centro y consolas, tocadores, veladores, reloj con pedestal, mesas de juego, sillones, sillas, bancos, medallas conmemorativas porcelana, españolas, Saxe y Dresden, cuadros, platería, cama monástica, estufa de mármol e hierro e infinidad de interesantes objetos para coleccionistas de obras antiguas y modernas.

EL VIERNES 22 de octubre, a las 4 de la tarde, en Bmé. Mitre 530. En exposición desde el miércoles. Comisión 10 o|o.—Guerrico y Williams. o17

Basilio E. Chiappori

HOY

Regio auto landaulet 24 H.P.

JUDICIAL no es mejor

*AUTOMOVILES, CALLE CA*bildo 3211.

HOY MIERCOLES 20 de octubre a la 1 p. m. por orden terminante de liquidación remataré las existencias de garage que a continuación detallo: chatas automóviles de diversas marcas y en perfecto estado, un motor a nafta de 12 hp., magnetos, máquinas de soldar (autógena), ruedas, elásticos, faros, faroles, bancos, morsas, carrocerías de ómnibus e infinidad de accesorios y herramientas generales completas y de inestimable valor. La venta es a mejor postor y sin base. Comisión 10 o|o. Seña 30 o|o. Por más informes a mis oficinas, Lavalle 1216. v20

CASA CALLE Nahuel Huapi 5330, compuesta de 5 habitaciones, comedor, pieza tresa, patio de mosaico, adoquinado, aguas corrientes y gas. Mide 8. 10 por 43. Base $ 19.50 la vara cuadrada.

EL DOMINGO 24 de octubre a las 4 p. m. sobre la misma. Comisión 2 o|o. Informes a B. E. Chiappori, oficinas Lavalle 1216. v20

Fernando Houssay

HOY Fábrica de soda

JUDICIAL — FABRICA DE soda en Villa Ballester, calle Belgrano 111, galpón nuevo, máquinas de hacer sifones, tapas, embotellar, bateas, sifones, botellas, envases, cajones, carros, caballos, etc.

HOY 20 de octubre a la 1 1|2 p. m. Comisión 10 o|o. o17

B. García Flor

110 CAJONES con 10 LATAS cada uno pasas de higo averías, en mi casa, 1759 Rivadavia 1761.

EL JUEVES 21 de octubre a las 3 p. m. remataré en lotes a gusto de los compradores. Por cuenta de quien corresponda y con intervención de seguros. Seña 20 o|o. Comisión 1 o|o. 1p

ARTICULOS DE ALMACEN, 68 bolsas arroz Bremen, Glacé y Carolina, 160 cilindros, barricas y tercios de yerba paraguaya, brasileña y Paranaguá, 180 cajones chocolates, confites, caramelos y pastillas, 1.300 cajones pasas uva, 32 cajones bacalao Noruega, 120 cajones velas chicas y salón, 340 latas de 10 kilos yerba paraguaya, 68 jamones Adamson y 39 id del país, fariña, sémola, harina maíz, porotos, garbanzos, chorizos, conservas, más de 3.000 latas varias libres de avería, etc., etc., etc. remataré

EL JUEVES 21 de octubre, a la 1 p. m., por orden de varias casas mayoristas e importadoras. Seña 10 o|o. Embalaje gratis, en mi casa, 1759 Rivadavia 1761. 1p

6.800 PIEZAS CRISTALERIA industria nacional, por orden de la comisión liquidadora, de una importante fábrica y por cesación total de la misma, entrando copas, vasos, jarras, botellones, queseras, etc., en lotes a voluntad del comprador. Embalaje gratis. remataré

EL SABADO 23 de octubre, a las 3 p. m. seña, 30 o|o. Comisión, 10 o|o, en mi casa, 1759 Rivadavia 1761.—B. García Flor. 1p

Rodolfo Guillon & Cía.

SUIPACHA 137

HOY a las 3 p. m.

Establecimientos "Los Alfalfares" en PEHUAJO

BASE $ 120 m/n. LA HECTAREA

JUDICIAL - Retasada - Lavalle Nos. 2554 al 2560

BASE $ 69.331.50 m/n.

Léanse avisos: RODOLFO GUILLON y Cía.

ESTABLECIMIENTO "LOS Alfalfares", en Pehuajó. Con la estación El Recado, F. C. Rosario a P. B., en el centro del campo; a 1 1/2 leguas al NE. de Passo, a 5 leguas de Pehuajó, F. C. O. y a 3 1/2 leguas de la estación Inocencio Sosa, del F. C. La Plata a Meridiano V. 2.480 hectáreas, 47 áreas, 58 centiáreas de campo especial, con tierras fertilísimas y agua buena, dedicado en su casi totalidad a agricultura, teniendo sembrado de trigo y avena más de 1.900 hectáreas, con una espléndida cosecha que puede considerarse asegurada, pues las últimas lluvias han dejado estos sembrados en condiciones excepcionales. Debiendo entregar los colonos el 25 por ciento libre de la cosecha, que será a beneficio del comprador, y lo que en tal forma beneficia la operación de compra en una de un 20 por ciento. Venta en un solo lote, lo que nos permite llamar especialmente la atención de los entendidos en estas transacciones por la venta ideal que presentamos. La inmejorable situación de este campo ofrece precisamente todas las ventajas de una inmediata subdivisión, encontrándose en la mejor zona agrícola del país, donde los chacareros se disputan los pequeños lotes pagando precios sin ningún límite. Está totalmente alambrado en su perímetro y dividido en 11 potreros interiores por buenos alambrados, estando estos potreros servidos de aguadas por molinos, tanques y bebederos. Cuenta con población de estancia en barro, con corredores, piezas de peones, cocina de material con económica, galpón para útiles, caballeriza y cocina de peones, con plantaciones y frutales. Bañadero para hacienda vacuna en material, con capacidad de 3.020 litros, con escurridero. Frente a la estación El Recado, tiene un espléndido galpón de material de 20 por 40 metros, más o menos, para depósito de cereales y que pertenece al mismo establecimiento. El campo es ligeramente ondulado, siendo especial para alfalfa, teniendo más de 100 hectáreas alfalfadas de 2 y 3 años. Sus aguas son buenas y se encuentran a profundidad que varía entre 3 y 4 metros. Base pesos 120 la hectárea, pudiendo el comprador continuar con una hipoteca de 75.000 pesos oro sellado al $ 1/2 por ciento de interés a favor de la Compañía Crédito Territorial Sud Americano por un plazo de 5 años, y el excedente hasta el precio de compra, al contado al escriturar.

HOY MIERCOLES 20 de octubre, a las 3 p. m. en nuestra casa, Suipacha 137. Linda al Norte, con V. Oliva, Ricardo Llopi y Juan Cava; al Este, con Pablo Mazza, Eugenio Piccolini y Carlos Nielsen; al Sur, con Santos Martínez y La Cooperativa Agrícola, y al Oeste, con viuda de Muriel. Se visita por la estación El Recado o por estación Passo, F. C. O., en esta última hay toda clase de comodidades y todos los cocheros conocen el campo. El comprador deberá escriturar dentro de los 20 días de la venta, para tener derecho a la cosecha del campo, si así no lo hiciese la cosecha quedará a beneficio del vendedor. Seña 8 ojo, Comisión 2 ojo. Informes, en nuestras sucursales: Pehuajó, Trenque Lauquen y Salazar, o en Buenos Aires, Suipacha 137.—Rodolfo Guillon y Cía.

JUDICIAL — RETASADA — Lavalle 2554 al 2560 entre Larrea y Paso. Gran propiedad de renta, edificada en amplio terreno, construcción bien conservada y formada por dos negocios bajos y dos departamentos en los altos al frente, con gran entrada principal, grande y bien distribuído edificio interior, compuesto de 51 piezas y demás dependencias repartidas en la planta alta y baja. Orden del señor juez de primera instancia doctor Fernando Klappenbach, secretaría del doctor F. Guillermo Espeche. Juicio Mariano Marinol contra Alejandro Maderna y Josefina Agote de Maderna (cobro hipotecario). Base retasada $ 69.331.50 m/n., o sean las dos terceras partes de la tasación con reducción del 25 por ciento. El comprador podrá tomar en hipoteca la cantidad de $ 50.000 moneda nacional a un año de plazo, con 6 ojo de interés, pagadero por trimestres adelantados y cuya facilidad acuerda el ejecutante, debiendo en este caso escriturarse por ante el escribano que él designe.

HOY MIERCOLES 20 octubre, a las 3 p. m. en nuestra casa, Suipacha 137. Mide 10 metros de frente al Norte por 61 metros 93 centímetros de fondo, teniendo en la línea del fondo un martillo a su favor que empieza a los 43 metros 50 centímetros y mide 8 metros de Oeste a Este por 17 metros 90 centímetros de Norte a Sur, cuya línea sigue al Sur en un segundo martillo también a su favor que mide 7 metros 33 centímetros de Norte a Sur y siempre en el costado Este por 13 metros 15 centímetros en el fondo Este a Oeste y 7 metros 85 centímetros en el costado Oeste, hasta encontrar el contrafrente que de Este a Oeste mide 24 metros 10 centímetros en la total dad de ese rumbo y hasta dar con el costado Este o lo más o menos que resulte dentro de muros. Ad corpus. Renta 19 ojo. Está alquilada a una sola persona en 1.100 moneda nacional mensuales, o sea $ 13.200 m/n al año, siendo por cuenta del inquilino los impuestos, pago del agua corriente y éste la subarrienda y obtiene mucho más, estando el interior dividido a medianería y formando con las dos casas altas y dos bajas del frente un total de 63 piezas. Al comprador exigiremos el 8 ojo a cuenta de precio y el 2 ojo de nuestra comisión. Puede visitarse en cualquier momento. Para revisar el expediente dirigirse a la secretaría indicada en el palacio de justicia, 1.o piso sobre Tucumán. Otros informes solicítense en nuestra casa, Suipacha 137.—Rodolfo Guillon y Cía. o8

Bravo y Gallo

PROPIEDAD DE RENTA AL Sur.—Castro 1118/23, entre la avenida San Juan y Cochabamba. Edificio moderno de dos plantas que lo constituyen dos casas habitación independientes sobre la calle, y ocho amplios departamentos interiores. A una cuadra de Castro Barros y a 3 cuadras de la avenida Boedo. Produce $ 100 $ anuales. Base 75.000 $. Reconoce una hipoteca por 42.000 $ en cédulas argentinas que el comprador tomará a estilo de plazo.

EL SABADO 23 de octubre, a las 3, en nuestro hall, Corrientes 562. Mide 10 varas 67x11 en un costado y 67x23 en el otro. Ad corpus.

BAJOS.—Zaguán con escalera de mármol, hall, sala, comedor, un dormitorio, cuarto de baño, cocina a gas, lavadero y patio.

ALTOS.—Igual distribución que en anterior más una pieza.

DEPARTAMENTOS.—Consta cada uno de tres piezas, cuarto de baño, cocina, lavadero y patio. Construcción moderna, frente imitación piedra con balcones de hierro forjado, puertas de casa de cedro, carpintería principal de cedro, techos embaldosados, revestimientos de azulejos, demás pisos pino de tea y mosaico, cielorrasos de yeso e instalación de luz y campanillas eléctricas. Aguas corrientes y cloacas. Visítese. Títulos perfectos. Seña 8 ojo, Comisión 2 ojo. Informes, Cangallo 562. U. T. 3117 (Avenida).—Bravo y Gallo. o19

Conrado S. Molina y Cía.

JUDICIAL — EN PEHUAJO lindando con el ejido del pueblo. Las chacras números 1, 2, 13 y 14 y además 4 fracciones de terreno en total miden 1.900,50 metros por el costado Noroeste con frente al camino general de Pehuajó a Bolívar, 2485 metros en el costado Nordeste, 1.901,90 metros en el costado Sudoeste y 2.486,02 metros en el costado Sudeste, situado a 10 kilómetros más o menos del pueblo. Superficie total 470 hectáreas, 25 áreas y 34 centiáreas, campo cercado con alambrado de 7 hilos. Las poblaciones y molino pertenecen al arrendatario. Tasación pesos 35.269 45. Base 2/3 partes, pesos 23.512,96.

EL JUEVES 21 octubre, en el hall de los señores Tomkinson y Cía., calle San Martín 486, a las 3 p. m. Informes, Juzgado del doctor Pera, secretaría del doctor García Fernández. Juicio Azpiazú contra los menores Brat y Palma. Se entregará en el acto del remate el 8 o/o de seña y 2 o/o de nuestra comisión. Datos, Cangallo 456. o6

Carlos E. Simoes

JUDICIAL — SIN BASE — En Villa Devoto dos lotes de terreno.

EL JUEVES 28 de octubre, a las 4 de la tarde, en el escritorio [illegible] del señor José Fornas, calle Lavalle 1501, remataré estos lotes de terreno situados en la calle Habana entre la avenida Gral. Espeche y Desaguadero, lotes números 12 y 13 de la manzana [illegible] miden 1000 varas cuadradas. Orden de venta de los liquidadores de la sucesión de don Juan Yusindis, cuyos autos tramitan por el Juzgado del doctor Martín y Herrera, secretaría del doctor Beck. Seña [illegible] comisión. o17

JUDICIAL — SIN BASE — Un lote de terreno en Santos Lugares.

EL JUEVES 28 de octubre, a las 4 de la tarde, en el escritorio del señor José Fornas, calle Lavalle número 1501, remataré este terreno situado en la calle [illegible] de La Plata y Buenos Aires, compuesto su extensión de 8 metros [illegible] de frente al Sudeste por 28 metros [illegible] de fondo, lindando con el frente con la calle [illegible], por el fondo con parte del lote 18 y al Noreste con el lote 20 y por el Sudoeste con el 22. Orden de venta de los liquidadores de la sucesión de don Juan Yusindis, cuyos autos tramitan por el Juzgado del doctor Martín y Herrera, secretaría del doctor Beck. Seña [illegible] comisión el 2 o/o al comprador. o17

JUDICIAL — SIN BASE — 2.500 hectáreas en la Pampa Central.

EL JUEVES 28 de octubre, a las 4 de la tarde, en el escritorio del señor José Fornas, calle Lavalle número 1501, remataré dicho campo que está en condominio con el señor Pedro Lamm que es el que está situado en la sección 23 del territorio de la Pampa Central, fracción B, lote número 20, letras A y B. Orden de venta de los liquidadores de la sucesión de don Juan Yusindis, cuyos autos tramitan por el juzgado del doctor Martín y Herrera, secretaría del doctor Beck. Por más datos a mi escritorio, Talcahuano número 411, U. T. 5115, Libertad. Seña 8 o/o, comisión 2 o/o al comprador. Nota: Las escrituras se harán dentro de los ocho días [illegible] ante el escribano Juan Hernández Jaime. E. de Novarese. o17

S. Domingo Barrau

JUDICIAL — EN ROSARIO (provincia de Santa Fe). Un lote de terreno con edificio situado en el pasaje que divide de N. a S. la manzana comprendida entre las calles San Martín, Aberastain, Ayolas y Saavedra, designado con el número 23, en un plano especial de 13x8 Mide 8,66 metros de frente al E. por 25,98 de fondo. Base, $ 3.000 m/n.

EL 25 de octubre, de 1915, a las 2.30 p. m., en mi escritorio, remataré el bien mencionado por orden del juez de primera instancia doctor Klappenbach, como perteneciente al juicio que la Sociedad Argentina de Edificación le sigue a don Francisco Russo por ante la secretaría del doctor Espeche. Títulos perfectos agregados al expediente. Seña y a cuenta de precio 8 o/o. Comisión 2 o/o a cargo del comprador. Sobre el citado terreno, se encuentra un edificio compuesto de dos piezas, cocina, w. c., etc. Informes en la secretaría o en mi escritorio Maipú 17, Buenos Aires.—S. Domingo Barrau. v25

JUDICIAL—EN LA CIUDAD de Córdoba, propiedad edificada en la esquina de las calles 27 de Noviembre y Paraguay sobre un terreno que mide en su frente y fondo 10 metros 404 mil. por 30 metros en sus lados derecho e izquierdo formando una superficie total de 312.12 metros, con las siguientes dependencias: zaguán, un salón, 2 piezas, cocina, w. c., etc. Base, pesos 2.612 50 m/n.

EL DIA 25 de octubre, de 1915, a las 3 p. m., en mi escritorio remataré por orden del señor juez de primera instancia doctor Raimundo Navelta, el bien mencionado como perteneciente al juicio seguido por la Sociedad Argentina de Edificación contra don Ramón Cuello, cuyos autos tramitan por la secretaría del doctor J. A. Barnaldo. Títulos perfectos. Seña y a cuenta de precio, 8 por ciento. Comisión, 2 por ciento a cargo del comprador. Informes, en la secretaría o en mi escritorio, Maipú 17. v25

Warley & Piñeyro

JUDICIAL — PARAGUAY 4760 (Palermo), a dos cuadras de la estación ferrocarril del Pacífico. Espléndida casa habitación compuesta de cuatro piezas, pieza de servicio, cocina, baño, w. c., galería y jardín, cuya construcción es en tal, cielorrasos de yeso, pisos de pino tea, puertas de pino, celosías, luz eléctrica, etc., sobre terreno que mide 8,66 metros de frente por 37,70 de fondo o sea un total de 309,16 metros cuadrados.

EL DOMINGO 31 de octubre, a las 2 p. m. sobre la misma. Base, las dos terceras partes de la tasación, o sean 10.500 pesos moneda nacional. Seña 8 o/o a cuenta de precio y 2 o/o por nuestra comisión, a cargo del comprador. La venta se efectuará de acuerdo con el siguiente: Edicto judicial. Por disposición del señor juez de comercio, doctor Félix Martín y Herrera, se hace saber por medio de 10 publicaciones en el "Boletín Judicial" y LA PRENSA, que han sido nombrados los martilleros señores Warley y Piñeyro para que en el día y hora que éstos designen, procedan a la venta en subasta pública y al mejor postor de la propiedad sita Paraguay 4760. Esta venta ha sido ordenada en el juicio seguido que Ana Martín Sarhy contra Mario Zorzi. Más datos en la secretaría del doctor Agustín N. Matienzo o en nuestro escritorio, Talcahuano número 481, Buenos Aires, 12 de octubre de 1915. o15

Nazar y Hernández

JUDICIAL Y A PLAZOS — En Flores, avenida Nazca, esquina Yerbal, gran casa quinta y 3 lotes de terreno, a 3 cuadras de la estación y plaza de Flores. Lote número 1 en esquina con frentes a Yerbal número 2887 y Nazca, comprende la gran casa habitación, edificada en dos pisos, con amplio hall, sala antesala, comedor, antecomedor, 11 dormitorios, servicio y demás dependencias. Edificación antigua lujosa y sólida, escaleras y revestimientos de mármol, piso de madera, cielos rasos de yeso, etc. El terreno, rodeado de arboledas, mide 58 metros 58 centímetros de frente sobre Yerbal, 20 metros 58 centímetros de frente a Nazca, 43 metros 66 centímetros en su contrafrente al NE. y 32 metros [illegible] Superficie total 842,6848 m². Tasación pesos 30.152 m/n. Base pesos 20.134,84 m/n., o sean las 2/3 partes. Lote número 2, sobre Yerbal. [illegible] Tasación 9.950 pesos m/n. Base pesos 6.601,33 m/n. [illegible] 3 sobre Yerbal [illegible] Tasación pesos 6.951 [illegible] Base pesos 4.634 m/n. [illegible] Superficie total 150,0916 m². Tasación pesos 6.747 m/n. Base pesos 4.498 m/n. Condiciones de venta: Mitad al contado y mitad a un año de plazo, con 9 o/o de interés, pagadero por semestres adelantados.

EL DIA VIERNES 29 de octubre a las 3 p. m. en nuestro escritorio, Cangallo 466. Venta ordenada por el señor juez doctor Fernando Klappenbach, secretaría del doctor F. Guillermo Espeche, en el expediente N.o 3791. Escritura por ante el escribano señor Gerónimo A. Tufigal. A cuenta de precio 8 por ciento comisión 2 o/o. Para visitar la propiedad o más datos a los tribunales o a nuestro escritorio.—Nazar y Hernández. o29

Eudoro Parodi

JUDICIAL A PLAZOS. CA- rabobo 532, boecar adoquinado [illegible] al frente. Casa de cinco piezas, baño [illegible] jardín a frente con balaustrada [illegible]

EL DOMINGO 31 de octubre, a las [illegible] m. Base [illegible] Todo a [illegible] 2 años de plazo, el resto al contado. [illegible] Horacio Massa. Expediente [illegible] contra Dagna Antonio. Comisión 2 o/o. [illegible] a mi escritorio, 25 de Mayo 139.—H. Massa, secretario. o17

R. Brave

CAMPO EN GENERAL VIA- monte, 437 hectáreas, 48 áreas [illegible] al NO. de la estación Zavalla [illegible] Campo alto, sin desperdicios [illegible] alambrado con 6 hilos, 2 potreros, 2 poblaciones, agua dulce a 3 metros. [illegible] con agricultura, arrendado en pesos 14.50 la hectárea, con contrato hasta Mayo de 1916.

EL MIERCOLES 20 de octubre a las [illegible] p. m. en mis oficinas, sin base, con facilidades de pago muy convenientes. Seña 8 por ciento. Comisión 2 o/o. Mayores detalles y planos en mis oficinas B. Mitre 734. R. Brave. o2

Manuel A. Pinedo

JUDICIAL — EN BELGRA- no, casa calle Amenábar número 2050, entre Echeverría y Juramento, a dos cuadras de la avenida Cabildo, consta de 3 salas, 1 pieza, cocina, baño y un galpón de madera y cinc, pisos de madera en dos salas y una habitación, en el galpón piso de asfalto, carpintería de pino, en un terreno de 13m75 cent. de frente por 48m30 cent. de fondo, siendo ésta de pertenencia de la sucesión de doña Juana Medina de Gastelú. Base de venta 2/3 partes de la tasación o sean 18.747 66 pesos m/n. de el la remataré en la misma.

EL DIA 24 de octubre a las 3 p. m. Por orden del señor juez de primera instancia en lo civil de la capital doctor Julián V. Pera, en el juicio ejecutivo de un crédito hipotecario seguido por don Beltrán Beheregaray, contra la sucesión de doña Juana Medina de Gastelú, por cobro de pesos, y cuyo expediente tramita por la secretaría a cargo del doctor Nicanor T. Valenzuela. A todo comprador exigiré 8 por ciento a cuenta de precio y 2 o/o de comisión en dinero efectivo. Por más datos a la secretaría indicada o a mi escritorio Florida 470, segundo piso.—Manuel A. Pinedo. o16

PRÓXIMOS REMATES Y FERIAS DE GANADOS

Adolfo Bullrich & Cía.

120 TOROS DURHAM en NE- cochea —120 toros Durham puros por cruza mestiza, de 2 a 3 años, de muy buen origen, tipo y estado, procedentes de los reputados establecimientos San [illegible], del señor Lorenzo Goñi y La Primavera, del señor S. Rodríguez Loredo en Necochea, F. C. S., en las instalaciones de la municipalidad de aquella ciudad.

EL MIERCOLES 20 de octubre, a la 1.30 de la tarde con los reproductores a la vista y clasificados en lotes de 3 a 10. La venta se hará a elección y con opción.

TRENES

Los concurrentes de esta capital pueden tomar el tren que sale de Constitución la víspera del remate a las 8.30 de la noche, este tren pasa por Ayacucho a las 5.10 a. m., por Ihicarce a las 1.10 a. m., por Lobería a las 8.55 a. m. y llega a Necochea a las 9.58 de la mañana. Los concurrentes de la línea de Tres Arroyos-Lobería, pueden tomar el tren que sale de aquella localidad a las 3.13 de la tarde del día martes 19, pasa por Cooper a las 5.18, por Lobería a las 7.16 y llega a Necochea a las 8.12 de la noche. De Tandil sale tren la víspera de la venta a las 10.05 de la noche y llega a Ayacucho a las 11.20 p. m., en esta localidad deben los interesados aguardar el tren que baja desde Buenos Aires que pasa a las 5.10 a. m. Comisión 3 por ciento a cargo de los compradores. Otros informes en nuestra casa, Florida 269 y 273, Buenos Aires, o en nuestro escritorio en Necochea.—Adolfo Bullrich y Cía. o13

1500 VACUNOS EN CHASCO- mús.—Haciendas de buena clase y estado en nuestro 67o remate-feria de haciendas generales en Chascomús, F. C. Sud, a realizarse en nuestras propias instalaciones en la quinta conocida por de Arenaza.

EL VIERNES 29 de octubre, a las 12 m., con las haciendas a la vista y clasificadas en lotes apropiados. Pedidos de local y otros informes, en nuestra casa, Florida 269 y 273, Buenos Aires, o a nuestro representante en Chascomús, señor Guillermo M. Innes. Comisión 2 o/o al vendedor y 2 o/o al comprador en haciendas generales y 3 o/o de cada parte en reproductores y yeguarizos.—Adolfo Bullrich y Cía. o12

3.000 VACUNOS DURHAM, en De Bary.—Hacienda de buena clase y estado, en nuestro primer remate feria de haciendas generales en la estación De Bary, F. C. O., en las instalaciones situadas sobre la misma estación. Las haciendas proceden de distintos y acreditados establecimientos de la zona, y el remate lo realizaremos

EL SABADO 6 de noviembre a las 12 m., con las haciendas a la vista y clasificadas en lotes apropiados. Pedidos de local y otros informes en nuestra casa, Florida 269 y 273, o al señor Guillermo Guntsche, en De Bary. Comisión 2 por ciento al vendedor y 2 ojo a comprador en haciendas generales y 3 o/o a cada parte, en reproductores y yeguarizos. Oportunamente detalles de las haciendas y horarios de trenes.—Adolfo Bullrich y Cía. v6nov.

MAÑANA a la 1.30 p. m. en BURZACO

Toros y vaquillonas Durham

puros por cruza

De "Chapadmalal" del Sr. Miguel A. Martínez de Hoz

Véase aviso con detalles.

Adolfo Bullrich & Cía.

REPRODUCTORES DE CHA- padmalal.—Remate anual de reproductores de la cabaña Chapadmalal, del señor Miguel Alfredo Martínez de Hoz en las instalaciones de la misma cabaña en Burzaco, Ferrocarril Sud. La venta comprende [illegible] Durham puros por cruza de 2 años a campo que [illegible] escogidos, [illegible] vaquillonas Durham puras por cruza, de 2 años, [illegible] Durham, 10 [illegible] por cruza, de [illegible] años, [illegible] reproductores [illegible] de tiro percherones [illegible]

EL JUEVES 21 de octubre a la 1.30 de la tarde, con los reproductores a la vista y clasificados los toros de 1 a 5, y las vaquillonas en lotes de [illegible] a la vista. Los concurrentes de esta capital [illegible] los trenes que salen de Constitución el día del remate a las 11.13 a. m., llega a las 11.58 y a las 12.5 de la tarde, llega a las 12.41 p. m. En Burzaco habrá coches para el traslado de la concurrencia [illegible] regreso se realizará en el día. Otros informes en nuestra casa, Florida 269 y 273. Comisión 3 por ciento a cargo de los compradores.—Adolfo Bullrich y Cía. o13

DE CARRERA— 2 PADRI- llos de carrera, apuestos para mestizar hijos de Valero en yeguas por cruza, ganadores uno en Palermo y Temperley y el otro en Temperley, se rematarán.

EL MIERCOLES 20 de octubre, a las 1.30 p. m., en nuestra casa, San Martín 251. Comisión a cargo de los compradores.—Adolfo Bullrich y Cía.

PERCHERON DE pedigree — 1 padrillo Percherón, orígen de San Miguel de Ocampo, 5 yeguas Percherón importadas, una de ellas con cría y 2 yeguas Percherón de pedigree nacidas en el país, procedentes de Los Tronquitos, en San Vicente, F. C. Sur, de la sucesión Carlos Dorado, se rematarán.

EL VIERNES 22 de octubre, a las 2.30 de la tarde en nuestra casa San Martín 251. Comisión a cargo de los compradores.—Adolfo Bullrich y Cía. o21

PERCHERON DE LONCOY. — 27 yeguas [illegible] puras en el Stud Book Percheron [illegible] en el Reg. Prelatorio de [illegible] y yeguas, [illegible] pedigree, procedentes del establecimiento Loncoy, en General Madariaga de los señores Alberto Lanusse y Cía., se rematarán.

EL MIERCOLES 20 de octubre a las 2.30 p. m. en nuestra casa, San Martín 251. Comisión a cargo de los compradores.—Adolfo Bullrich y Cía. o12

LINCOLN IMPORTADO POR Shepherd.—Un buen lote de 34 carneros Lincoln, elegidos en las cabañas [illegible] Dixon, Dudding, Stith and [illegible] y [illegible] importados por el señor Joseph Shepherd, se rematarán.

EL VIERNES 22 de octubre a las 2.30 de la tarde en nuestra casa San Martín 251. Comisión a cargo de los compradores.—Adolfo Bullrich y Cía. o11

3000 VACUNOS EN ALVA- rez Jonte.—Haciendas de [illegible] cruzadas [illegible] en lotes de una marca por orden y cuenta del señor Serafín Losada.

EL MARTES 9 de noviembre [illegible] en las instalaciones de la estación Alvarez Jonte, F. C. S. Oportunamente detalles completos.—Adolfo Bullrich y Cía. o29

CLYDESDALE DE PEDI- gree.—[illegible] padrillos Clydesdale de pedigree procedentes de "La Catalina", del señor Samuel Rosell, se rematarán.

EL MIERCOLES 20 de octubre a las 2.30 p. m., en nuestra casa San Martín 251. Comisión a cargo de los compradores.—Adolfo Bullrich y Cía. o17

DE TIRO PESADO — 9 PO- tros mestizos percherón procedentes de la Marita, del señor Francisco B. Maissa, se rematarán.

EL MIERCOLES 20 de octubre a las 2.30 p. m., en nuestra casa, San Martín 251. Comisión a cargo de los compradores.—Adolfo Bullrich y Cía. o18

EN "LA BELEN" Y LAS BA- rrancas.—Liquidación total de los reproductores existentes en la cabaña La Belén y Las Barrancas, de la sucesión Manuel J. Cobo. La venta comprende 100 yeguas y caballos mestizos Clydesdale de cabaña [illegible] Varios de [illegible] potros mestizos Clydesdale de 2 años, muy buenos. Varios lotes de aves de corral, de puros oriundos, Leghorn y otras variedades, útiles y enseres, un carro de 4 ruedas, un break, 2 sulkys, [illegible] un gran cantidad [illegible] 18 postes de ñandubay, 8 lotes de implementos agrícolas [illegible] años, etc. Se realizará

EL SABADO 24 de noviembre [illegible] en la misma cabaña, con los útiles a la vista [illegible] de los compradores [illegible] Adolfo Bullrich y Cía.

Cardoner y Sarracino

En LAS HERAS

se [illegible] feria de haciendas en general

El sábado 23 de octubre

a las 1 p. m., en nuestras instalaciones

1400 novillos y vacas 1400

INCLUSO

950 novillos 950

[illegible]

Por más datos dirigirse a nuestro [illegible] en Las Heras [illegible] o a nuestro escritorio [illegible] en Lobos [illegible]

En LOBOS, F. C. S.

10 REMATE ESPECIAL DE [illegible]

En NAVARRO, F.C.S.

1er. REMATE INAUGURAL [illegible]

Casares Hnos. y Diehl

120 TOROS DURHAM DE [illegible] de Shattorn [illegible] cruza, a galpón y a campo, procedentes [illegible] estancia San [illegible] en Mercedes [illegible] dos los toros de San Jacinto se venden [illegible] Precios de liberación [illegible] se realizará

EL SABADO 23 de octubre, a las 2.30 p. m., en Monte Dalton San Justo, F. C. [illegible] [illegible] Casares Hnos. y Diehl

Florentino Valenzuela

EL MIERCOLES 27 DE OC- [illegible]

3.000 vacunos 3.000

Incluso 2.000 novillos

[illegible] Valenzuela [illegible]

R. Etchart y M. Oscunepe

EN CAPILLA, F. C. P. — 4.o [illegible]

José Ma. Ezcurra y Hnos.

En GONZALEZ CATAN

[illegible] Buenos Aires [illegible]

70 REMATE FERIA DE HA- [illegible]

1050 novillos, vacas, vaquillonas y terneros 1050

[illegible] José M. Ezcurra [illegible]

Dela Lina y Blanc

EL MIERCOLES 20 DE OC- [illegible]

21 YEGUAS CUARTERONAS [illegible]

24 CABALLOS TIRO DE ara [illegible]

15 CABALLOS MUY BUE- [illegible]

Luis Perazzo

60. REMATE FERIA EN [illegible] 3 años, de gran base Durham, buen estado. [illegible] MARTES 26 de octubre de 1915 [illegible] desde el día 20. Informes a [illegible] escritorio en Marcos Paz, U. T. 37.—Luis Perazzo. v27

Salaberry & Bercetche

1.300 - NOVILLOS - 1.300

EN GENERAL RODRIGUEZ F. C. O.

El Domingo 24 del corriente a la 1 p. m. efectuaremos nuestro 19o. remate-feria, para el que tenemos anotadas hasta ahora, las siguientes haciendas:

600 Novillos mestizos de 3 años.
500 Novillos mestizos Durham de 2 años.
200 Novillitos mestizos Durham muy buena clase de 1 1/2 año.

Para informes y pedido de local dirigirse a nuestro escritorio Defensa No. 188. — SALABERRY y BERCETCHE. v24

Manuel Castellar

REMATES FERIAS DE HA- ciendas permanentes, en mis locales. En el Azul, F. C. S., los días 15 y 30 de cada mes. En Laprida, el 10 de cada mes. En Coronel Suárez, los días 5 y 20 de cada mes. Cabaña Aldecoa, del señor José Ma. Imaz, 7o remate-feria de reproductores el lunes 22 de noviembre. En Coronel Pringles, F. C. S., el 25 de cada mes. En el Azul, F. C. S., remate anual de reproductores, el lunes 10 de noviembre. Por consignaciones o informes, dirigirse a mis escritorios en los puntos indicados o a mi escritorio de la capital, Florida 32, departamento 47.—Manuel Castellar. perm.

EN CORONEL PRINGLES, F. C. S. 43 remate feria de haciendas en mis instalaciones.

EL LUNES 25 de octubre. Oportunamente detalles. Por consignaciones o informes dirigirse en Coronel Pringles al señor Felipe S. Dieguez, o a mis escritorios de Azul o capital, Florida 32, departamento 47.—Manuel Castellar. v24

REPRODUCTORES EN EL Azul. Remate anual de toros en mis instalaciones, con el concurso de las principales cabañas de la provincia.

EL LUNES 10, de noviembre de 1915. Oportunamente reaparecerá este aviso con detalles. Las consignaciones deben ser anotadas con anticipación al 15 de octubre para que puedan figurar en los catálogos que desde esa fecha se harán circular en toda la provincia. Por anotaciones dirigirse a mis escritorios de Azul o capital, Florida 32, departamento 47. v31

EN EL AZUL — 408 REMA- te-feria en mis instalaciones.

EL SABADO 30 de octubre. Próximamente detalles. Por consignaciones o informes dirigirse a mis escritorios de Azul o capital, Florida 32, depto. 47.—Manuel Castellar. v29

Palla y Luperini

HOY MIERCOLES 20 DE octubre a las 2.30 p. m., remataremos en nuestro local de ventas, Salta 1779, 10 espléndidos yeguas y caballos de tiro liviano y pesado, [illegible] todos gastos, carruajes, carros, guarniciones, artículos rurales, etc. y demás que concurran el día del remate.—Palla y Luperini, Salta 1779. 1p

Eduardo Lago

EN GENERAL LA MADRID F. C. S. 1.000 animales vacunos, mestizos Durham, incluso 700 novillos desde uno a tres años, en lotes de sola marca, 350 animales lanares, cruza Lincoln, entrando: 275 borregos de dos dientes. Toros Durham. Padrillos de tiro pesado, carneros Lincoln. 25 remate feria de haciendas, en el local de la Sociedad Rural.

EL JUEVES 21 de octubre a la 1 de la tarde, con los lotes a la vista, remataré las siguientes haciendas anotadas y demás que concurran, a saber: 150 novillos mestizos Durham, de 2 y 3 años, 100 id id de 2 y 2 1/2 años, (1 marca), 150 id id de año y año y medio, 350 id id de año, (en lotes), 50 vacas mestizas gordas, 50 vaquillonas de año y año y medio muy buena clase, (1 marca), 100 vacas mestizas, de vientre, (servidas), 100 id id con ternero al pie; 200 borregos cruza Lincoln, 2 dientes, con lana, 100 capones cruza, 4 dientes, con lana, 3 toros Durham, (usados), 1 id Polled Angus, (usado), 2 padrillos Percherones de dos años, 1 carneros Lincoln, de dos dientes. Seguramente habrá mayor número de hacienda. Condiciones de venta las de costumbre. Por consignaciones o informes dirigirse al martillero en General La Madrid. o14

MAZZUCHI, TELAYNA y Cía.

González Chaves, Lobería, Juárez, Chillar y Vela

En Juárez (F.C.S.)

2.500 vacunos 2.500

(INCLUSO 1.600 NOVILLOS)

26 Toros - 4 Padrillos

20 yeguas Percheronas puras por cruza 20

10 Potros PERCHERONES y 10 Petizos

55o. REMATE FERIA DE ha- ciendas generales. Tendrá lugar

EL VIERNES 22 de octubre de 1915 en las instalaciones de la Sociedad Rural a la 1 p. m.

DETALLE:

Vacunos: 50 novillos 3 años, buen mestizo, [illegible] 200 id 2 id muy buen mestizo, buen estado, 2 marcas; 100 id 2 [illegible] y estado; 100 id 2 id id id [illegible] id id id id 1 marca; 20 id 1 1/2 id especiales en carne gordos, 1 marca [illegible] muy buen estado, 1 marca, 100 id 1 id id id id id 1 id, 140 id 1 y 1 1/2 id muy buen mestizo buen estado, 100 id 1 id id id id 1 marca; 100 id 1 id id id 1 marca, 50 id id id id id id, 25 vacas mestizas gordas, 200 vacas 3 años especiales en clase servidas 1 marca; 100 id id id id id 1 marca con 100 terneros al pie, 50 vacas al corte gran clase, buen estado, tamberas, 80 id id id id id id id mar [illegible] id id id buen mestizo, buen estado; 100 vaquillonas 1 año muy buen mestizo, buen estado, 1 marca, 75 id 1 id id id 1 marca, [illegible] Toros, 6 toros [illegible] 3 años a galpón puros por cruza, procedentes "La Diana", 5 toros 3 años puros por cruza [illegible] Molina, 1 id [illegible] 5 toros 3 id id id [illegible] Yeguarizos: 1 padrillo [illegible] 4 años, puro de pedigree [illegible] 1 padrillo Anglo Normando, 2 id Clydesdale, 20 yeguas percheronas [illegible] años puras por cruza servidas por padrillo [illegible] 10 potros percherones 2 años, mansos de abajo, 10 petizos. El remate no se suspende por lluvia. Se reciben consignaciones hasta el mismo día del remate. Por pedidos de local y demás informes dirigirse a nuestro escritorio central, Alsina 222, Juárez.—Mazzuchi, Telayna y Cía. v21

A. R. Navarro y Cía.

16 REMATE FERIA EN GE- neral Villegas, F. C. O. en nuestras propias instalaciones

EL VIERNES 22 de octubre de 1915 a las 2 de la tarde

3700 novillos y vacas 3700

600 LANARES 600
10 TOROS DURHAM P. P. C.—10
10 YEGUARIZOS 10

[illegible] 300 novillos mestizos Durham, 11 [illegible] meses, gran clase y estado, mochos, sola marca de la estancia Las Piedras, 100 novillos id id 18 meses, gran clase y estado, mochos, sola marca Santo Domingo, [illegible] novillos id id 2 años, buena clase, mochos, [illegible] 1 y 1 1/2 años, mochos, [illegible] id id 1 año, buena clase [illegible] 100 novillos id id 3 años [illegible] vacas gordas, mochos, una marca, 100 [illegible] 1 1/2 año id id [illegible] una marca, 100 novillos [illegible] 2 año, buena clase y estado [illegible] novillos id id 1 año, buena [illegible] estado, mochos, 600 vaquillonas [illegible] gran clase y estado [illegible] establecimiento [illegible] señora Catalina B. [illegible] al corte, gran [illegible] sola marca de la estancia [illegible] vacas y 150 terneros [illegible] vaquillonas mestizas [illegible] 130 vaquillonas [illegible] con ternero, tres años [illegible] vaquillonas [illegible] 3 años, preñez adelantada [illegible] vaquillonas mestizas Durham [illegible] 1 marca, id id id 1 id 1 id [illegible] buena clase y estado [illegible] al corte, 125 vacas [illegible] Durham id id 11 [illegible] 40 vacas al corte [illegible] buena clase y estado, 120 vacas [illegible] novillos id id id id id 2 años, [illegible] vacas gordas de [illegible] Tambo de los señores [illegible] y Cía. 100 vacas con [illegible] 150 id servidas [illegible] novillitos. Toda hacienda es [illegible] Durham en plena [illegible] Durham puros por [illegible] dos años, del establecimiento Las Piedras. 300 ovejas Rambouillet al corte, [illegible] (150 ovejas y 150 corderos) [illegible] ovejas id buena clase y estado, [illegible] 300 ovejas mestizas Lincoln [illegible] en lotes, 10 caballos de [illegible] seguridad habrá mayor número de hacienda que la anotada, cuyos detalles [illegible] oportunamente. Comisión 2 por ciento a cada parte en vacuno y lanares, y 3 por ciento en yeguarizos y reproductores. Por pedidos de local u otros informes dirigirse a nuestros escritorios en General Villegas o Buenos Aires, Sarmiento [illegible] segundo piso.—A. R. Navarro y Cía. v21

137 REMATE FERIA EN Per- gamino [illegible] en nuestras instalaciones [illegible]

[illegible] de octubre de 1915 a las [illegible] Oportunamente número y detalles. [illegible] Pedidos de local dirigirse a [illegible] escritorio en Pergamino o en Buenos Aires, Sarmiento 549, segundo piso.—A. R. Navarro y Cía. o20

Pedro & Antonio Lanusse

En Las Flores F.C.S.

1.400 vacunos

200 lanares

El Dgo. 24 de octubre

VENDEREMOS EN LAS ins- talaciones del señor Domingo Lozano, dando principio a la 1.30 p. m., con las haciendas a la vista y de acuerdo con el siguiente detalle: 50 novillos mestizos Durham, 3 y 4 años, gordos; 250 novillos mestizos Durham 3 años, buen estado, invernada; 300 novillos mestizos Durham, 2 y 1/2 años, buen estado invernada; 150 novillos mestizos Durham, 2 y 2 1/2 años, buen estado; 100 novillos mestizos Durham, 1 1/2 a 2 años buen estado invernada; 150 novillos mestizos Durham, 1 año, gran estado; 100 vacas mestizas Durham, servidas; 70 vacas mestizas Durham gordas; 50 vacas mestizas Durham buen estado al corte, 50 vaquillonas mestizas Durham, servidas, 200 lanares Lincoln al corte. Comisión, 2 o/o a cargo de los compradores en hacienda general y 3 o/o a cada parte en reproductores y yeguarizos. Trenes: Los concurrentes de Buenos Aires tienen tren la víspera que sale de Constitución a las 9.45 p. m. que llega a Las Flores a la 1.52 a. m., y el día del remate a las 8.05 a. m. que llega a las 11.55 a. m. De Tandil y Rauch tienen tren el 23 a las 9.50 p. m., que llega a Las Flores a la 1.20 p. m. De Olavarría tienen tren el 24 a las 10.05 a. m. que pasa por Azul a las 11.08 a. m. y llega a Las Flores a la 1.32 p. m. Por pedidos de local y otros informes en Las Flores, al señor Luis Dumont o a nuestro escritorio en ésta.—Pedro y Antonio Lanusse, Belgrano 836. v23

EN HUINCA RENANCO F. C. P.—3.430 vacunos, 1.000 lanares.

EL SABADO 30 de octubre. Hasta la fecha tenemos anotadas las siguientes consignaciones. Hacienda vacuna: 300 novillos mestizos Durham, 2 y 2 1/2 años, tipo frigorífico; 500 id id id 1 año, tipo frigorífico; 800 vacas especiales, con 150 terneros; 850 vaquillonas, mestizas Durham, 2 años, servidas; 400 vaquillonas mestizas Durham, 1 año; 100 vaquillonas Red Polled, buen estado; 150 novillos y torunos, cuarterones; 200 vacunos criollos, al corte. Lanares: 1.000 lanares Lincoln, consumo y cría. Yeguarizos: 100 yeguas pesadas cuarteronas; 30 caballos para trabajo.—Nota: Entre la hacienda anotada, hay 600 terneros de año, sola marca, especiales en clase y estado. Por pedidos de local y otros informes a nuestro escritorio en ésta o en Huinca Renancó a los señores Casenave Hermanos.—Pedro y Antonio Lanusse, Belgrano 836. v29

EN BAHIA BLANCA — EL MIERCOLES 3 de noviembre próximo efectuaremos nuestro remate feria en dicha localidad. Oportunamente detalles. Por pedidos de local y otros informes a nuestro escritorio en ésta o en Bahía Blanca a los señores P. y A. Lanusse y Olaciregui.—Pedro y Antonio Lanusse, Belgrano 836. v16

EN CACHARI, F. C. S. — EL DOMINGO 7 de noviembre próximo realizaremos nuestro tercer remate feria en dicha localidad. Oportunamente detalles. Por pedidos de local y otros informes en Cachari al señor Juan J. Sassali, en Las Flores al señor Luis Dumont o a nuestro escritorio en ésta.—Pedro y Antonio Lanusse, Belgrano 836. v30

Bravo, Davel y Pillado

Feria Ganadera en Cañuelas

1255 vacunos

730 novillos de 2, 2 1/2 y 3 años, de muy buena clase y estado,
100 novillos especiales, de 3 años, una marca.
50 novillos especiales, de 3 años, una marca.
50 novillos de 2 1/2 años, buena clase y estado.
100 vacas servidas, en buen estado.
100 vacas con cría al pie.
25 vacas especiales.

Además de la hacienda indicada, venderemos otros lotes de vacunos y yeguarizos, cuyo detalle publicaremos en oportunidad.

El domingo 24 de octubre a las 2 p. m.

En nuestras instalaciones, a 4 cuadras de la estación.

El tren que sale de Constitución a las 12.05, llega a la hora del remate y los interesados podrán regresar el mismo día.

Informes: SAN MARTIN 478, Buenos Aires. Unión Telef. 4900 (Avenida).

Bravo, Davel y Pillado

Bravo, Davel & Pillado

FERIA EN Cañuelas — HA- ciendas de cría, invernada y tambo. 1.255 vacunos, todos de gran clase y estado.

EL DOMINGO 24 de octubre, a las 2 p. m., en nuestras instalaciones. Detalle: 730 novillos de 2, 2 1/2 y 3 años, de muy buena clase y estado, 150 novillos especiales, de 3 años (dos marcas), 50 novillos de 2 1/2 años, buena clase y estado, 100 vacas servidas, en buen estado, 100 vacas con cría al pie, 25 vacas especiales. Además de la hacienda indicada venderemos otros lotes de vacunos y yeguarizos, cuyo detalle daremos en oportunidad. Informes y pedidos de local, San Martín 478, Buenos Aires.—Bravo, Davel y Pillado. o19

Manuel C. Nalé

Mañana JUEVES 21 DE OC- tubre, a las 2 p. m., remataré en mi casa, Cangallo 2551 al 2599, lo siguiente: 1p

12 CABALLOS DE TIRO Y de silla, muy especiales, procedentes de Magdalena. 1p

15 YEGUAS ENTREPESA- das, buena clase, tiro en arado, procedentes de Espigas. 1p

60 CABALLOS Y YEGUAS de procedencias varias, entrando muchos muy sobresalientes de tiro y silla. Gran cantidad de carros, chatas, charrets, sulkys, breacks, americanas, boguleys, lonas, guarniciones, etc.—Manuel C. Nalé. 1p

José M. de Yriondo & Cía.

REMATE SEMANAL — LOS MIERCOLES a las 2 de la tarde, en nuestro tattersall, Bartolomé Mitre 1148. Caballos, carruajes, guarniciones, automóviles y animales de raza.—J. M. de Yriondo y Cía. v20

20 REDOMONES DE TIRO, mestizos Percherón, procedentes de la estancia Monserrat, del señor José María Sola. Se rematarán

EL MIERCOLES 20 de octubre, a las 2.30 p. m., en nuestro tattersall, Bartolomé Mitre 1148, donde estarán en exposición el mismo día del remate.—José M. de Yriondo y Cía. o17

LINCOLN DE "LOS PINOS", 15 sobresalientes borregos Lincoln, procedentes de la cabaña Los Pinos, en Balcarce. Se rematarán

EL JUEVES 21 de octubre, a las 3 p. m., en nuestra sucursal San Martín 153, donde están en exposición.—José M. de Yriondo y Cía. o12

LLAMAS DE BOLIVIA — 40 llamas procedentes de Bolivia, del señor Fabriciano Calgui. Se rematarán

EL VIERNES 22 de octubre, a las 3 p. m., en nuestro tattersall Bartolomé Mitre 1148, donde están en exposición.—José M. de Yriondo y Cía. o13

10 YEGUAS MESTIZAS Per- cherón procedentes del establecimiento La [illegible] del señor Enrique Madero. Se rematarán

EL MIERCOLES 20 de octubre, a las 3 p. m., en nuestro tattersall, Bartolomé Mitre 1148, donde están en exposición.—José M. de Yriondo y Cía. o13

PERCHERON DE pedigree— [illegible] yeguas Percherón puras de pedigree, inscriptas en el Registro Definitivo, procedentes del establecimiento El Verano, en Balcarce, del señor Cipriano L. Newton. Se rematarán

EL JUEVES 21 de octubre, a las 2.30 p. m., en nuestra sucursal, San Martín 153.—José M. de Yriondo y Cía. o17

P. MENVIELLE

EN JOSE C. PAZ, F. C. S.— [illegible] de octubre, a la 1 de la tarde [illegible] remate feria 300 vacunos 60 lanares. Detalle: [illegible] especiales, 30 novillos [illegible] años, gordos, 300 novillos [illegible] años, buena clase, 100 vacas gordas [illegible] lecheras con [illegible] terneros [illegible] vaquillonas de tambo, 20 [illegible] ovejas para cría. Más datos [illegible] escritorio en José C. Paz o Independencia [illegible] Telef. 3542, Libertad.—P. Menvielle. v23

EDUARDO JOLLY

1000 vacunos 1000

EN GENERAL RODRIGUEZ, F. C. O. 224 remate feria de haciendas generales.

EL MIERCOLES 20 de octubre a la 1 de la tarde (aunque llueva), tengo anotado hasta ahora los siguientes lotes: 100 novillos y vacas gordas, 30 bueyes gordos, 300 novillos de 2 y 3 años mestizos Durham; 200 novillitos mestizos de una marca; 200 novillitos y terneros mestizos; 50 vaquillonas mestizas, 15 vacas con 15 terneros, 50 vacunos al corte. Pedidos de local e informes dirigirse directamente a la feria o a mi escritorio en Buenos Aires, 25 de Mayo 17. Horario trenes: De la estación Once sale un tren a las 11.45 de la mañana que para frente a la feria, contando los que regresan de Luján a [illegible] 6.47 de la tarde.—Eduardo Jolly. v20

EN ZARATE, F. C. C. A. Y F. C. E. R. 5o remate feria de haciendas generales.

EL JUEVES 28 de octubre. Oportunamente detalles. Pedidos de local e informes dirigirse a mi escritorio en Buenos Aires, 25 de Mayo número 17 o a mi encargado en Zárate, señor Justo L. Abal. v23

AYARRAGARAY SCHINDLER GOWLAND

EN MOREA

F. C. Midland, Partido 9 de Julio. Liquidación de haciendas del establecimiento "El Hinojo", el

DOMINGO 24 DE OCTUBRE

A la 1 p. m.

5,000 VACUNOS 5,000

Este conjunto es de gran clase y se compone de 2.500 novillos de 2 y 3 años, 1.500 de año y 1.000 vacas al corte, los que se venderán en lotes de UNA MARCA y debidamente clasificados.

El establecimiento está situado a 7 leguas de 9 de Julio (F. C. O.), 5 de Valdés, (F. C. S.), 4 de Patricios (C. G. FF. CC.) y 3 de Mulcahy (F. C. P. de La Plata al Meridiano V).

Para este remate saldrá de la estación Puente Alsina, un tren expreso, el sábado 23 a las 9 p. m., el que parará frente al local de venta.

Los interesados deberán tomar los boletos de ida y vuelta en mi escritorio: Lavalle 757, rogándoles se anoten antes del viernes 22 para seguridad de obtener cama; los pasajeros del trayecto deberán avisar al jefe de la estación respectiva con la debida anticipación. Para mayor comodidad de los compradores quedará un vagón restaurant, terminado el remate regresará el mismo tren hasta Puente Alsina.

Para esta estación conducen los tranvías 47 y 55. v23

En VILLA SAUZE, F.C.O.

Partido de General Villegas

El JUEVES 18 de noviembre de 1915

6,000 vacunos 6.000

Informes y pedidos de local a mi escritorio Lavalle 757. Oportunamente detalles. v31

Nicandro Reyes

EN MERLO F. C. O.—40o. remate-feria de haciendas generales.

EL VIERNES 29 de octubre. Oportunamente detalles. Pedidos de local e informes, Cangallo 466, U. T. 787 (Avenida). v23

Nazar y Hernández

EN LUJAN, F. C. O. — 187 remate feria de haciendas generales, en nuestras instalaciones.

EL SABADO 30 de octubre, a la 1.30 p. m. Oportunamente detalles. Por pedidos de local e informes a nuestro escritorio Cangallo 466, U. T. 474 Avenida o a nuestro representante en Luján, señor Enrique Yaniz. o29

Rivero y Viale

EN INTENDENTE ALVEAR Estación Ojeda, F. C. O. 40. remate-feria.

EL JUEVES 28 de octubre, a la 1 p. m., efectuaremos como de costumbre, en las instalaciones del señor Alfredo Bonino, nuestro remate-feria de haciendas en general que a los consignantes habiendo ya anotados 1.000 vacunos y 1.000 lanares. Oportunamente publicaremos los detalles. Por datos y pedidos de local, a nuestros escritorios en Ojeda, F. C. O. y en Buenos Aires, Venezuela 1335.

Croharé y Cía.

Sucesores de B. Aschurrón y Hnos.

1.300 NOVILLOS y VACAS, en Alberdi, F. C. P., 34 o remate-feria en el local de costumbre.

EL MARTES [illegible] de octubre de 1915, a las 2.30 p. m. Detalle: 230 novillos 1 1/2 a 2 años, tipo frigorífico, 265 novillitos 1 año, tipo frigorífico, 35 novillos mestizos gordos, 200 vacas mestizas gordas, especiales; 100 vacas mestizas gordas, 18 vaquillonas tamberas con cría. El tren sale de Retiro el día del remate, a las 6.15 a. m. Comisión 2 o/o, a cada parte. Pedidos de local al señor Fernando Bordalejo, en Alberdi, F. C. P. o a nuestra casa, Reconquista 432, Buenos Aires.—Croharé y Cía. v26

1100 VACUNOS DE TAMBO en plena producción, hacienda buen mestizo Durham, habiendo lecheras especiales, las que se venderán bien seleccionadas. Sobre la estación Alberdi, F. C. P. Venta por orden y cuenta de sus dueños, señores Gorostegruy y Urrutia, por liquidación de sociedad y entrega del campo.

EL LUNES 25 de octubre de 1915, a las 2.30 p. m. Detalle: 180 vacas lecheras, con 180 terneros al pie; 120 vacas lecheras preñadas, 135 vaquillonas, 2 1/2 a 3 años, preñadas, 35 vaquillonas, 1 1/2 años; 24 novillos, 2 a 3 años, tipo frigorífico; 224 novillos 2 a 2 1/2 años, tipo frigorífico; 190 novillos, 2 años, tipo frigorífico, mochos, 67 novillos, 1 1/2 años, tipo frigorífico; 1 toro puro por cruza, marca El Dorado; 3 toros puros por cruza, marca Las Dos Marías. El tren sale de Retiro (F. C. P.) el día del remate a las 6.15 a. m. Comisión 4 o/o al comprador. Por más datos dirigirse a nuestro representante en Alberdi, F. C. P., señor Fernando Bordalejo o a nuestra casa, Reconquista 432, B. Aires. Croharé y Cía. v25

RISSO & PATRON

Trasferidos por la lluvia

SOBRE LA Avda. RIVERA.— Venta en 60 mensualidades, sin interés. Esquina en 4 lotes. Godoy Cruz e Ipela. Sin base. Superficie de 210 a 330 v. c. Medidas ideales, tienen adoquinado pago por ambos frentes, cloacas y aguas corrientes, eléctricos. Sólo se exigirá como único desembolso, 2 mensualidades. Títulos perfectos. Más datos, B. Mitre 349.—RISSO PATRON Y Cía.
EL DGO. 24 de octubre a las 4. 1p

*EN VILLA URQUIZA. — ES*quina en 4 lotes, Olazábal y Burela. Base, $ 4.50 v. c. Superficies de 267 a 442 v. c. rodeados de edificación moderna, a 4 cuadras de la estación y tranvía Lacroze. Más datos, B. Mitre 349—RISSO PATRON Y Cía.
EL DGO. 24 de octubre a las 3. 1p

EN ITUZAINGO — 17.000 V. c. en dos lotes con frente a la Av. Rivadavia y Necochea. Base, 0.80 v. c. a 10 cuadras de la est. y a 5 de la futura est. Malavor, F. C. eléctrico y con frente al mismo, calle por medio con las residencias de los doctores Novaro y Pascualetti. En el lote 2 hay caballeriza, con 10 pesebres, 2 galpones de 10 mts., 2 piezas, todo de material, alambrados. Terrenos altos, perfectamente ubicados. Soliciten planos.
EL SABADO 23 de octubre, a las 4, en n. salón. 1p

*AL LADO DE LA Av. CASE*ros. Propiedad Guaraní 84. Mide 10x18 vs. Base, $ 5.500. Su edificio consta de 3 habitaciones y dependencias, aguas corrientes, mosaicos, adoquinado pago. Informes B. Mitre 349.—RISSO PATRON y Cía.
EL DGO. 24 de octubre a las 4.45. 1p

2 CASAS DE RENTA al SUR. —Salcedo 3212-14. Miden 12x22. Base 13.500 pesos. Consta de casa-habitación con 5 piezas y una de negocio, etc. Salcedo 3230-34. Mide 10x35. Base $ 12.000, salón negocio, 4 habitaciones, frente imitación piedra. Rentan $ 140 c|u. Informes, B. Mitre 349.—RISSO PATRON Y Cía.,
EL DGO. 24 de octubre a las 5. 1p

JUDICIAL — EN VILLA del Parque, F. C. P. Propiedad calle Baigorria número 3450 entre Atalaya y Llavallol. Base pesos 6.660. Mide 7.80 metros (9 varas) de frente al NO. por 41.97 metros (48.46 varas) en el SO. y 41.85 metros (48.32 varas) en el NE. Superficie cuadrada 326m89 dcms. (474.68 v. c.) y consta de 4 habitaciones y comedor que divide sus patios, cocina, w. c., galerías, mosaicos, frente imitación piedra con balaustradas, jardín al frente, cielos rasos de madera y yeso, gallinero, bomba. Esta venta es ordenada por el Señor Juez Doctor Naveira, secretaría Basualdo en los autos caratulados Sucesión Tosello Martín contra Quesada Florindo. Por orden del Juzgado exigiremos 8 o|o. de seña a cuenta de precio y 2 o|o de comisión. Más datos B. Mitre 349—RISSO PATRON y Cía.
EL DOMINGO 24 de octubre, a las 2. o20

Agustín P. Taurel y Cía.

Unica entrada: Sarmiento 1118

HOY - Muebles

A LAS 3 DE LA TARDE

y 9 DE LA NOCHE

Dormitorios, Comedores, Juegos de sala, Escritorios, Vestíbulos, etc., y muebles sueltos.

M. Hernández y Cía.

TODOS LOS REZAGOS DE la Intendencia de Guerra.
EL JUEVES 21 de octubre a las 2 p. m. remataremos infinidad de artículos que estarán a la vista entre otros: retazos de suela, hierro, gorras, armazones de id, ropa interior, carpas, dos carros de dos ruedas, maletas, cabezales, sombreros campaña, estribos, etc. Visítese en el depósito de rezagos de 8 a 10 a. m. y de 1 a 5 p. m. Seña 20 o|o y 10 o|o de comisión que se abonará en el acto del remate. Nota: Las mercaderías deben ser retiradas a los tres días después del remate.—M. Hernández y Cía., Callao 1341. o14

J. A. Bollini y Cía.

HOY - MOBLAJES - HOY

*POR DIVISION DE FAMI*lia, remataré
ESTA NOCHE, a las 8.30, todos los ricos muebles y enseres de la casa, Rivadavia número 3418, sin base y a venderse, todo por lo que den. Juego de sala 9 piezas, otro id marquise, espejo y jardinera, vitrina, pedestales ónix y dorados, cortinados, arañas, cuadros, adornos, alfombras, etc., etc. Gran comedor roble con parquet y bronce, 12 sillas roble, buenos metales, campeta, menaje, juego cuero, araña, etc., dos ricos dormitorios roble y bronce, guardarropía, mueblecitos sueltos, biombos, adornos, etc., un antecomedor completo, percha paraguera, etc., escritorio ministro, otro ferrocarril, biblioteca, todo roble, sillón, juego Smyrna, 5 piezas, un escritorio para señora con vitrina todo dorado, bronce París, algo notable. Más datos al martillero. 1p

Fabbio y Migone

*HOY — IMPORTANTE RE*mate de muebles, comedores, dormitorios, juegos sala, de vestíbulo, de escritorio de 3 y 7 piezas de distintas clases, gran surtido calzado hombres y señoras, arañas eléctricas para sala, comedor y muchas otras cosas.
HOY en nuestro salón, Maipú 294, casi esquina Sarmiento, a las 3 de la tarde, U. T. 155 (Avenida). 1p

B. Cubiello y Cía.

MOBLAJE

HOY

A LAS 8.30 DE LA NOCHE

*MOBLAJE RICO y ELEGAN*te, remataremos por orden del ingeniero Pedro Romanelli, quien se ausenta a Italia, calle Cangallo 1650.
HOY MIERCOLES 20 de octubre a las 8.30 de la noche. Sala: rico juego de sala dorado, 9 piezas, cortinados, piano lujoso Richarson de gran formato; mesa de centro, espejo con jardinera, notables bronces, jarrones del Congo, cuadros, columnas de ónix, otras de caoba, etc., regias arañas de luz eléctrica, en todas las habitaciones soberbio juego dormitorio con aplicaciones de bronce, dosel, colcha y colchón de lana, juego lavatorio de metal muy fino, valioso comedor de roble y marqueterie y aplicaciones de bronce, 3 piezas, 12 sillas que hacen juego con el comedor, buenos metales, cubiertos metal cincelado, cuadros, jarrones, arañas y demás útiles, 3 piezas Rothschild, etc., etc., escritorio norteamericano de mesa, biblioteca de roble con dos puertas y vitraux, juego de cuero, caja de hierro, juego de vestíbulo, de roble, un dormitorio 4 piezas de persona roble ahumado, antecomedor 3 piezas roble, 12 sillas roble y esterilla, plantas, batería de cocina, etc. Antes de comprar su moblaje visítese este regio menaje desde temprano, todo es rico y elegante. Seña a satisfacción y comisión, 10 por ciento a cargo del comprador, Cangallo 1650. 1p

J. R. Campos y Cía.

*HOY — ALMACEN Y ACEI*tería, Piedras 434, remataremos a la 1 p. m., por orden de su dueño. Gran cantidad de mercaderías y envases. 1p

MESAS, SILLAS, ARMAZON, mostrador, tambores aceite, fideera e infinidad de artículos que estarán a la vista. Seña a satisfacción. Comisión, 10 o|o.—J. R. Campos y Cía., Alsina 489. 1p

J. R. Martínez

EL RICO MOBLAJE

que adorna la lujosa pensión

965 CORRIENTES 965

SE REMATARA

El viernes 22

a las 8 p.m.

Buenos Muebles de MAPLE y otros
En exposición de 3 a 11 p. m.

M. Villar Saenz Peña y Vidal

JUDICIAL

Del Haras "LA GUARDIA"

En MONSALVO, Partido de Maipú, F.C.S.

Por orden del señor Juez de primera Instancia en lo Civil doctor Pedro Meléndez y como perteneciente al "Concurso" de don Luis Sáenz Peña, cuyos autos tramitan por la secretaría a cargo del doctor Alberto Oderigo.
REMATAREMOS:

EL DOMINGO 24 DE OCTUBRE A LAS 9.30 A. M.

continuando a la 1 p. m., después de un almuerzo que se servirá en el mismo establecimiento.

UN PADRILLO, 9 YEGUAS, 13 POTRILLOS y 4 POTRANCAS

de pura sangre de carrera, nacidos en el año 1913, hijos de los afamados padrillos: "HERMITASO", "PENITENTE" y "MASTER WILLE".
Al mismo tiempo:

El BUEN MOBLAJE importado por la casa THOMPSON

COCHES, CARROS, MAQUINARIAS AGRICOLAS y demás enseres del acreditado establecimiento.
Soliciten catálogos a nuestra casa, PERU esquina VICTORIA.
Comisión sobre los muebles y demás enseres, 10 o|o. Comisión en los caballos 6 o|o. Venta al contado.
TRENES: Salidas de Constitución para Monsalvo: lunes, miércoles y sábados a las 7.20 a. m. Jueves y Sábados a las 3.30 p. m.
REGRESOS: de Monsalvo a Constitución: los días martes, jueves y sábados a las 11.10 a. m. Viernes y domingos 11.01 p. m.

M. Villar Saenz Peña y Vidal.

*JUDICIAL — EN MONSAL*vo, partido de Maipú, F. C. S. Provincia de Buenos Aires. Por orden del señor juez de primera instancia en lo civil doctor Pedro Meléndez y como perteneciente al concurso de don Luis A. Sáenz Peña, cuyos autos tramitan por la secretaría del doctor Alberto Oderigo, han sido designados los martilleros M. Villar Sáenz Peña y Vidal para que procedan a la venta en público remate previa publicación de edictos por el término de 8 días en el "Boletín Judicial" y LA PRENSA, del moblaje importado, coches, carros, guarniciones, maquinarias agrícolas y demás enseres del establecimiento: Haras "La Guardia", así como también 1 padrillo, 9 yeguas, 17 productos puros de carrera y 53 yeguarizos, entrando yeguas, potrillos y caballos del servicio del establecimiento.
EL DOMINGO 24 de octubre, a las 9.30 de la mañana en el mismo establecimiento. Los martilleros quedan autorizados para exigir del que resulte comprador el 10 o|o de comisión sobre los muebles y demás enseres, y en los caballos el 6 o|o. Seña a satisfacción y venta al contado. Puede visitarse. Hay catálogo. Más informes a nuestra casa: Perú esquina Victoria (Buenos Aires).—M. Villar Sáenz Peña y Vidal. o16

M. Villar Saenz Peña y Vidal

¡HOY!

A las 2.30 p. m. y 8.30 de la noche

En n|casa Perú esq. Victoria

MUEBLES

*DE COMEDOR, DORMITO*rio, sala, vestíbulo y escritorio, diversos, muebles sueltos y objetos varios. 10 o|o. Comisión.—M. Villar Sáenz Peña y Vidal. 1p

JUDICIAL — QUINTA HALE
Hermoso terreno esquina, con frente a dos bulevares, Pueyrredón y Las Heras y a pocos pasos de la avenida Alvear, punto elegido para las grandes viviendas y rodeado de importantes edificios nacionales y particulares. Por orden del señor juez de lo civil doctor Pedro Meléndez. Juicio: Eduardo C. Belgrano contra Eugenio Pini y otros, por cobro de un crédito hipotecario cuyos autos tramitan, por la secretaría a cargo del doctor Alberto C. Oderigo.
EL DOMINGO 24 de octubre a las 4 p. m. sobre el mismo terreno. Base de venta 2|3 partes de su tasación o sea $7.880,53 pesos m|n. Se compone de dos lotes unidos señalados con los números 1 y 2, de la manzana H., del plano respectivo y se venderán en un solo lote. El lote número 1 mide: 34 metros 69 centímetros de frente al NO. (Avenida A.); 40 metros 15 centímetros de frente al SE. (calle Anchorena); 26 metros 24 centímetros en el lado NE. lindando con el lote 2, y 6 metros en el frente SO. (bulevar Las Heras). El lote número 2 mide: 15 metros de frente al NO. (Avenida A); 35 metros de fondo en el costado NE. lindando con el lote número 3; 26 metros 24 centímetros en el costado SO. lindando con el lote número 1; teniendo en el SE. que también es frente 17 metros 38 centímetros (a la calle Anchorena). Superficie total 1.018 metros 2.079 milímetros cuadrados. Seña 8 por ciento y a cuenta de precio y el 2 o|o de comisión. Títulos perfectos. Informes al Palacio de Justicia 5.o piso. Pidan planos á nuestra casa Perú esquina Victoria. U. T. 762 Avenida.—M. Villar Sáenz Peña y Vidal. o9

JUDICIAL. PUEYRREDON 1232 y 1234. Altos y bajos y subsuelo con entrada independiente, entre Charcas y General Mansilla; próximo a dos hermosos bulevares Santa Fe y Córdoba. Edificación moderna, frente imitación piedra, construída a todo costo y a gran confort. Por orden del señor juez de lo civil doctor Julián V. Pera. Juicio: Josefina Martínez Clerice contra doña Josefina Zuchineti de Cheula por cobro de un crédito hipotecario, cuyos autos tramitan por la secretaría a cargo del doctor Carlos González del Solar.
EL DOMINGO 31 de octubre a las 4 p. m. sobre la misma propiedad. Base de venta pesos 63.000 m|n. Mide: 7 metros 79 cts. de frente al Este por 24 metros 98 cts. de fondo en el costado Norte y 24 metros 88 cts. en el Sur. Igual a 194 metros cuadrados.
SUBSUELO: Se compone de una pieza escritorio con divisiones de madera con vidrios ingleses, un espacioso salón, otra habitación y w. c.; con una pequeña refacción en el frente serviría para garage; existe una escalera interior que llega hasta la azotea donde hay una pieza lavadero con su correspondiente pileta.
PLANTA BAJA — Zaguán de entrada con revestimiento de mármol, puerta cancel con vidrios ingleses, vestíbulo, sala, comedor, 3 dormitorios, cuarto de baño, cocina con económica y mesas de mármol adheridas a los muros, despensa, dos piezas para servicio y w. c., pileta de lavar, etc.
ALTOS — Zaguán de entrada con revestimiento y escalera de mámol, puerta cancel, vestíbulo con claraboya, sala y escritorio al frente, comedor, tres dormitorios, cuarto de baño, despensa, cocina, una pieza para costura, dos para servicio, w. c., y pileta de lavar. Carpintería de cedro y pino, herrajes ingleses, cielos rasos de yeso moldurados, ricos empapelados patios de mosaicos, techos de azotea, celosías de cedro y metal, cañerías de gas e instalación eléctrica embutida, tirantería y parantes de hierro, escaleras de cedro, etc. Títulos perfectos, seña 8 o|o y a cuenta de precio y el 2 o|o de comisión. Mayores informes al Palacio de Justicia, sexto piso, o a nuestra casa Perú esquina Victoria, U. T. 762, Avenida, puede visitarse la casa baja y subsuelo todos los días y los altos los cinco últimos días, previa tarjeta que se solicitará en nuestra casa.—M. Villar Sáenz Peña y Vidal. o16

Pedro y Alfredo Fragueiro

HALL MORISCO DEL MAS puro estilo, madera tallada y pintada, con dos muebles armeros, centro con otomanas, percha con espejo, cortinados, cuadros tipo árabe por W. Hebert Roe, y tapicerías bordadas en oro, cuarto toilette madera tallada y laqué, con espejos; juego salita inglés de roble; dormitorio de talco, tres cuerpos; escritorios norteamericanos de roble; comedor de nogal y roble; juego laqué tapizado, dormitorio inglés cedro, guardarropas, cuadros al óleo, sillas hamburguesas, mesa de directorio ovalada; una partida de vinos Borgoña, Chablis, Pommard; un buen vino Oporto Lacrima-quina, que se pueden probar.
EL VIERNES 22 de octubre a la 1.30 de la tarde y 8.30 de la noche, en nuestra casa, Maipú 116 donde está desde ya en exposición. Comisión 10 o|o.—Pedro y Alfredo Fragueiro. U. T. 1470, Avenida. o20

E. Fabregas

ALMACEN — HOY A LAS 2, remataré por cuenta y orden de su dueño, y por liquidación total, en la calle Lima 515, entre Venezuela y México. Aceites de varias marcas, bacalao, garbanzos, arroz, grasa, yerba, azúcar, conservas surtidas, almidón, dulce, galletitas, bizcochos, jabón amarillo, aceitunas, chocolate, te, café, vinos finos de Oporto, Jerez, Marsala, vermouth francés, vermouth Cinzano, vino Cordero y otras muchas mercaderías que no detallo. Armazones, mostradores, balanza y otros útiles.
HOY, a las 2, en la calle Lima 515. Seña y comisión, 10 o|o. 1p

E. Stange

*HOY — RESTAURANT, CA*lle Costa Rica 4069 entre Medrano y Almagro, a la 1.30, buen surtido de licores, vinos y conservas, mostrador con pilón, mesas, sillas, cuadros, galpón de cinc, heladera chica. Datos a Guayanas 5385. 1p

Francisco Flores

ARTICULOS DE TIENDA, mercería, ropería, etc., Wenceslao Villafañe 1431.
LOS DIAS 21 y 22 de octubre a las 2 p. m. remataré por cuenta y orden de acreedores un buen surtido de mercaderías consistentes en géneros de todas clases, blondas de guipur y valencianas, galones seda, cintas seda, encajes, sedas lisas, abanicos, pañuelos de seda para cuello y mano, echarpes, seda y lana, camisetas lana y algodón para señora y hombre, sombreros de paño y castor para hombre, ponchos, tricotas, pantalones de casimir y brin, bombachas, trajes y guardapolvos para hombre y varón y un sinnúmero de artículos que estarán a la vista el día del remate. Seña a satisfacción. Comisión del 10 o|o al comprador. Más datos en el mismo local. v21

Orestes C. Isola

*JUDICIAL — LA SASTRE*ría y confecciones de la calle Perú 334, remataré
EL JUEVES 21 de octubre y días subsiguientes a la 1 p. m. todas las existencias en mercaderías compuesto de un gran surtido de casimires y paños, que estarán a la vista en el día del remate. Por orden del síndico liquidador del concurso formado a don Gabriel Cao, autos que tramitan por ante el juzgado del doctor Alberto Estrada, secretaría García Calvo. Seña 30 o|o. Comisión 10 o|o. Por más informes a mi escritorio, Lavalle 1346.—Orestes C. Isola. o14

Emilio Méndez

*ALMACEN Y BEBIDAS, CA*lle Serrano esquina a Camargo, remataré
HOY, HOY a las 2 en punto, 8.000 pesos en mercaderías que en parte detallo, aceites de varias marcas, arroz, azúcar, querosen, velas, jabón, galletitas, bizcochos, pimientos, grasa, almidón, sardinas, calamares e infinidad de comestibles que no detallo, que venderé sin retirar oferta. Gran surtido en bebidas, campanas, tarros, molinillo y demás efectos que liquidaré. Comisión 10 o|o. Seña en cada lote. 1p

Rinaldi Cuviello y Cía.

HOY - Muebles

*A LAS 8 P. M., EN NUES*tra casa, Corrientes 3139, importante remate de muebles. Ricos juegos de dormitorio y comedor e infinidad de piezas sueltas, sillas, mesas, aparadores, trinchantes, espejos y gran surtido de cuadros al óleo. 1p

*BILLAR NUEVO Y TAQUE*ra, remataremos
HOY, a las 8 p. m., en Corrientes 3139.—Rinaldi Cuviello y Cía. 1p

Garbagnati y Mérega

EL HORNO DE LADRILLOS "La Armonía", de los señores Farina, Magnaghi, Fontana y Cía., calle San Matías entre Bahía Blanca y Segurola, remataremos todas las existencias de ese importante horno, sin base, en lotes y por división de condominio.
EL DOMINGO 24 de octubre a la 1 de la tarde en el mismo, cuyo detalle en parte es el siguiente, 20 caballos de primer orden, 3 chatas, 6 carros, 1 noria, varias guarniciones, carretillas, moldes, tapas, 2.000 chapas de cinc, 500 metros de caño galvanizado de 2 1|2 pulgadas; un tanque de hierro, 3.000 adoquines, tirantes, tirantillos, tablones, tablas de todas medidas, etc. Seña, 20 o|o en cada lote. Comisión, 10 o|o. Mayores informes, a nuestra oficina, Florida 271. U. T. 4599, Avenida.—Garbagnati y Mérega. v24

Esteban Bonorino

*120 PIEZAS BRIN DE CO*lores Oxford, género blanco de seda, sombreros de paja, hebillas para pantalones y chalecos, Vino francés. Averías. Con intervención de los agentes de seguros y por cuenta de quien corresponda. En seguida: otros artículos. En mi casa, Bolívar 326.
EL JUEVES 21 de octubre, a las 2 de la tarde, procederé a la venta a dinero al contado. Seña, 30 o|o. v21

Saavedra del Castillo y Cía.

MUEBLES

*DEL DR. FRANCISCO RA*mos Ponsa, por ausentarse a su país, lo remataremos
HOY MIERCOLES 20 de octubre a las 8 de la noche Talcahuano 1136. Rico piano, espléndido juego sala dorado, linda jardinera dorada, mesa centro, cortinado, visillos, bronces, columna ónix y bronces, jarrones de la India, pedestales, notable pieza Sevres, araña eléctrica, muy linda, varias cosas, antesala, jueguito marquise, ricos cuadros óleo firmado, etagere para música, vitrina, espejos, silla fantasía, varios muebles, etc., escritorio norteamericano, biblioteca, juego cuero, caja hierro, sillón, percha, reloj, etc., dormitorio muy rico, 3 cuerpos, dosel, cochones, juego lavatorio, suelto, máquina coser, mesita, cuadros, adornos, el comedor estilo Imperio, silla, percha, espejo, cristalero, cuadros óleo, metales, cristal, araña, juego Rostchild, fonógrafo, cortinados, carpeta felpa y varias cosas, otro dormitorio cedro para una persona, cuadros, tellón, guardarropa, araña, antecomedor, jueguito de 7 piezas, loza y varios muebles sueltos, vestíbulo roble, cuadros, araña, plantas y demás. Comisión 10 por ciento. 1p

Máximo Rodríguez

ALMACEN REMATARE EL 21 a la 1 p. m. comestibles, aceites, conservas, vinos y licores, mostrador de estaño, útiles, etc., Boedo 1925. En oportunidad más datos. v20

Gerstein y Guibert

TIENDA Ropería, Mercería, Zapatería y Bazar.

*CASIMIRES, FORROS, PER*calinas, trajes, pantalones, blusas, sombreros, tiradores, percales, zephires, generitos, lanas, uso doméstico, etc., etc., como asimismo un buen surtido en mercería y zapatería.
HOY MIERCOLES a las 2 p. m. en nuestra casa, Corrientes 2642.—Gerstein y Guibert. 1p

Saionz & Rass

*HOY A LAS 2 P. M.—ALMA*ceneros, remataremos un buen surtido de artículos de comestibles, por cuenta de varios remitentes para ser vendidos sin retirar lote; hay 191 lotes, a saber: yerbas varias clases, arroz varias clases, jabón, galletitas, garbanzos, tes, cafés, conservas españolas, sardinas, pimentón, azafrán, etc., etc., en nuestra casa, Perú 201. 1p

HOY — A LAS 2 P. M. — 35 jamones Adamson, 200 cajones pasas uva, 100 docenas sillas de junco 3 tamaños. 1p

HOY — A LAS 2 P. M. — 94 docenas escobas de 4, 5 y 6 hilos y 30 docenas cepillos número 10 y 60 docenas cepillos núm. 20, en nuestra casa, Perú 201. 1p

REMATE
QUINTIN ALFONSIN
CALLE SARMIENTO 1646

Café, Billares, Restaurant, Almacén, Fiambrería, Lechería, Panadería, Cigarrería, Peluquería etc. Armazones para Negocios

VIERNES

1646 — calle SARMIENTO — 1646

J. J. Gowland y Cía.

162 Perú 162 y Diagonal Sur—U. T. 149 (Avenida)

REMATES SEMANALES — LOS MIERCOLES Y SABADOS — Almacén, ferretería, artículos rurales y varios, a las 2 de la tarde, en nuestra casa, Perú 162 y Diagonal Sur. perm.

F. P. Bollini & Cía.

SEMANALES—LOS LUNES caballos, carruajes y guarniciones. Los JUEVES, muebles y mercaderías varias. MIERCOLES y VIERNES, tienda y mercería, MARTES y [illegible]

MUEBLES — RICO PIANO pianola Lebrum y Sons, de regal, con piezas, buenos cuadros al óleo, estatuas, columnas de mármol y de madera, máquinas de escribir Wellington, juegos de dormitorio y comedor, idem para sala, escritorio y vestíbulo, sillas de Viena y vaqueta, aparadores, trinchantes, mesas de comedor, centro y fantasía, cajas de hierro, bibliotecas, guardarropas, escritorios comerciales, norteamericanos y de cortina, artículos de metal y cristal, camas de bronce y madera, etc., etc. Se rematarán
EL JUEVES 21 de octubre, a las 2 p. m. en nuestra casa, Bolívar 160. Comisión al comprador 10 o|o.—F. P. Bollini y Cía. v21

Bernardo Curutchet

HOY ZAPATERIA, SOLER 3441, a las 2 p. m. remataré para comerciantes y particulares a vender todo al mejor postor, buenas instalaciones, mostradores, niquelados y todo lo que esté a la vista. Comisión 10 o|o. 1p

F. Beretta y Cía.

REGIOS MUEBLES IMPORTADOS

Importante liquidación. Por cuenta de una casa importadora.

JUEGOS de MIMBRE Norteamericanos

En EXPOSICION

Se rematarán

El JUEVES 21 de octubre

A las 8.30 de la noche

Pida catálogos Corrientes 531.

F. Beretta y Cía.

MUEBLES IMPORTADOS — Excepcional remate de muebles garantidos, importados, por cuenta y orden de una casa importadora. Venta sin base, al mejor postor. Regio juego de comedor de caoba, marqueterie y bronce, juego de comedor de roble de Austria, juego de dormitorio caoba y marqueterie con bronces finos, otro juego de dormitorio caoba y marqueterie, dormitorio de roble ahumado, juego de sala nogal de Italia dorado fino, tapizado en gobelino, espejo dorado con panneaux pintado, mesa de sala dorado fino, regios juegos de escritorio marroquín con almohadones de pluma, verde y granate, juegos de mimbre norteamericanos garantidos importados, hamacas de mimbre, juego de sala laqué, juegos de vestíbulo de roble y gran cantidad de muebles sueltos, como ser: camas finas de citronier, de fresno, de roble, roperos, lavatorios, escritorios norteamericanos de persiana y otra gran infinidad de muebles sueltos que estarán en exposición desde ya. El remate se efectuará
EL JUEVES 21 de octubre a las 8.30 de la noche, en nuestro salón de ventas, Corrientes 531. Comisión, 10 o|o.—F. Beretta y Cía. o17

SAUL Z. HERRERA

HOY

Almacén

GUAYANAS 5399 esq. DARWIN
(altura de Rivera 1400)

HOY — ALMACEN — HOY bien surtido en conservas, vinos y bebidas de toda clase de primer orden. Máquina de cortar fiambres, mostrador de estaño, armazones, fideera, heladera, báscula, balanza, mesas y sillas.
HOY MIERCOLES 20 de octubre, a la 1.30. 1p

Vicente Rocco y Cía.

MERCERIA CONCURSADA, venderemos por orden de quien corresponda, todas las existencias de una mercería y bonetería mayorista, concursada, el detalle en parte es como sigue: cintas, tul, puntillas, tiras bordadas, abanicos, botones, galones, trencillas, carpetas, alfileres, aplicaciones, horquillas, guantes, cuellos de tul y guipur, crespón, echarpes, gasa, cañamazo, tiradores, encajes, elástico de seda, batistas, escarpines, tricotas de lana e infinidad de otros artículos en el local, Victoria 982
LOS DIAS JUEVES 28 y VIERNES 29 de octubre, a la 1 de la tarde, al contado. 10 por ciento al comprador.—Vicente Rocco y Cía. o18v26

CASA CARLOS PELLEGRINI N.° 71 — F M — REY U. TELEFÓNICA N.° 4209 LIBERTAD

Gran almacén

*DE COMESTIBLES Y BEBI*das, mostradores, heladeras, conservadoras de helados, balanzas, estanterías, mesas, vitrinas, etc.
MAÑANA JUEVES a las 2 p. m., remataré en mi casa, C. Pellegrini 71. Comisión, 10 por ciento.—F. Miguens Rey. 1p

Pedro V. Jofré

*CONSTITUCION 1113, EN*tre Salta y Lima. Judicial. Por orden del señor juez de instrucción doctor Eduardo F. Newton, secretaría del doctor J. C. Tabossi, en los autos instruídos a A. Alex Lucien Lafont, por defraudación. Muebles sueltos y en juego y objetos varios: bibliotecas, cajas de hierro, útiles de escritorio, biblioteca de "La Nación", libros varios, camas de bronce, mesas de fantasía, útiles de cocina, etc., etc., que estarán en exhibición en nuestro salón de ventas, donde tendrá lugar el remate. Seña, 20 o|o. Comisión, 10 o|o. Más datos al escritorio o en la secretaría citada.—Pedro V. Jofré.
EL DOMINGO 24 de octubre, a las 2 de la tarde. v24

M. ARDAIZ y Cía.

(M. Ardáiz, F. Cano Rivas y E. Lasala)

*ALMACEN DE COMESTI*bles y bebidas, calle Avellaneda 3999 esquina Mercedes, remataremos
EL VIERNES 22 de octubre, a la 1 p. m. con el siguiente detalle:
MERCADERIAS GENERALES — Aceites, yerbas, jabón, fideos, azúcar, frutas secas, galletitas, cafés, tes, caramelos, conservas italianas y españolas, confituras, chocolates, embutidos, duraznos escobas, mostaza, quesos, velas, azafrán, etc.
ARTICULOS DIVERSOS DE BAZAR, FERRETERIA Y LIBRERIA.
BEBIDAS LEGITIMAS—Aperitivos surtidos, cognacs, fernets, whiskys, Oportos, Jerez, ajenjo, bitter, ginebra, refrescos, etc.
VINOS — Surtidos varias marcas.
MUEBLES Y UTILES—Máquina cortadora de fiambres Van Berkel's, báscula, balanza con platos molinillo, aparejo, mesas, bancos, armazones, escritorio, heladera, máquina embotellar, mostrador chapa cinc con pilón y muchos otros muebles que estarán a la vista. Quemaremos de verdad en el día por lo que den. Es la orden que tenemos de su dueño. Seña sin excepción Comisión, 10 o|o. Más datos a nuestras oficinas, Talcahuano 337, U. T. 72, Libertad.—M. Ardáiz y Cía. v22

NAÓN & BUSTILLO

427 - SAN MARTIN - 427

HOY

De los Señores

J. GRECIET & Cía.

245 SUIPACHA 245

LOS RICOS MUEBLES IMPORTADOS DE ESTA ACREDITADA MUEBLERIA POR LIQUIDACION TOTAL

HOY

continuando los días viernes 22 y lunes 25 de octubre

A LAS 8.30 P. M.

Visiten la exposición de 8 a. m. a 8 p. m.

Soliciten catálogos

NAON y BUSTILLO

De los señores G. GRECIET y Compañía.—Liquidación total de los ricos muebles importados de esta acreditada mueblería, calle Suipacha 245. Juegos de comedor de caoba y de roble Luis XVI con marqueterie y bronce y sillas tapizadas, juegos de dormitorio de caoba y de roble Luis XVI, con marqueterie y bronce, dos ricos juegos de sala Aubusson hecho a mano, juego de sala Luis XVI dorado, con tapicería de seda, juegos de hall de roble tallado y de laqué con percha, juegos de escritorio de caoba estilo imperio, compuestos de: biblioteca 3 cuerpos, mesa de escritorio y sillón, bahut María Antonieta, caoba y bronce Luis XVI, cómodas de caoba marqueterie y bronce Luis XVI, espejos de sala dorado Luis XVI, lámpara pie bronce y cristal, vitrinas doradas Luis XVI, mesas doradas Luis XVI de sala, lit de ropas dorado Luis XVI, biombos dorados Luis XVI, candelabros estilo Luis XVI, antiguo, de bronce cincelado, columnas y pedestales dorados Luis XVI, sillas de fantasía doradas, mesas doradas y de laqué, mesas de escritorio de caoba y bronce Luis XVI y un gran surtido de muebles que no detallamos por su larga extensión.
LOS DIAS MIERCOLES 20, VIERNES 22 y LUNES 25 de octubre, a las 8 y 30 p. m., en la calle Suipacha 245. Desde ya en exposición de 8 a. m. a 8 p. m. Soliciten catálogos. Comisión, 10 por ciento.—Naón y Bustillo, U. T. 3908, Avenida, San Martín 427. v25

Naón y Bustillo

427 San Martín 427

*JUDICIAL. Por orden de la co*misión liquidadora del concurso de los Sres. Oruezabala y Cía., calle Bartolomé Mitre 1089. Todas las mercaderías e instalaciones de esta casa importadora, cuyo detalle es el siguiente: camisetas, calzoncillos, medias, artículos de punto surtidos en modelos y calidad de alta novedad, guantes, echarpes, botones, pañuelos de seda, de hilo, algodón, ligas, tiradores, cinturones, polainas, cuellos de hilo, algodón, celuloide y papel, gemelos, peines, cepillos, impermeables, paraguas, zapatos de goma, un gran surtido en bastones, corbatas, boquillas, cadenas, carteras, cigarreras, mantas de viaje, jabones de tocador, artículos para peluquerías, navajas y máquinas de afeitar, cortaplumas, útiles para manicuro e infinidad de artículos que no se detallan por su mucha extensión, etc. Ventas en lotes al contado.
EL LUNES 25 de octubre a la 1 p. m. y días subsiguientes hasta terminar en el local calle Bartolomé Mitre 1089. El expediente tramita ante el juzgado del doctor Tristán M. Avellaneda, secretaría doctor Francisco García. Seña 30 o|o. Comisión 10 o|o.—Naón y Bustillo. o14

Raúl A. Carranza

MUEBLES v24

DEL MUNDIAL HOTEL, Av. de Mayo y Santiago del Estero. El lujoso moblaje que lo adorna. Venta en detalle, por cuenta y orden de su dueño
LOS DIAS LUNES 25, MIERCOLES 27 y VIERNES 29 a las 8.30 p. m. Muebles de citronier, roble y caoba, procedentes de las renombradas casas Thompson y Maple. Juegos de dormitorio de sala, comedor, vestíbulo, camas de bronce, alfombras, artefactos de luz eléctrica, batería de cocina de cobre, etc., etc. En exhibición desde el sábado de 2 a 5 p. m. Venta al contado. Las mercaderías se retirarán al día siguiente de su compra. Comisión, 10 o|o. Datos a mi escritorio, San Martín 195, Raúl A. Carranza. U. T. 3692, Avenida. o19v25

Aduana de la Capital

*POR LA OFICINA DE RE*mates, en los galpones 6 y 8 de Catalinas Norte
HOY MIERCOLES 20 octubre, a la 1.30 p. m., se procederá a la venta por orden del señor administrador don Alberto Caprile, de infinidad de mercaderías provenientes de rezagos, que se encuentran a la vista de los interesados, en los galpones 6 y 8 de Catalinas Norte, para ser examinados; no admitiéndose reclamo alguno después de vendidas. Los compradores deberán retirar sus mercaderías dentro de las 48 horas de aprobado el remate por el señor administrador. Seña 20 o|o. Sin comisión. Por el detalle completo y otros informes, diríjase al sitio indicado o a esta oficina, dique 2, galpón D.—El jefe. v20

Ernesto J. Cueli

CALZADO — HOY Y DIAS subsiguientes, remataré hasta terminar las existencias de la renombrada zapatería Saettone Victoria 684. Calzado para hombres, señoras y niños importado y lo mejor del país. Comisión, 10 o|o. v23

A. Chavin

HOY ALMACEN

*HOY MIERCOLES 20 DE OC*tubre, a la 1.30 p. m., almacén y 1.000 piezas de enlozado, 50 docenas de zapatillas de lona, 800 latas de aceite de Luca, por cuenta de un síndico, Triunvirato 3187. Detalle: comestibles, conservas finas, dulces, arroz, café, yerba, un completo surtido de bebidas y licores finos, 18 bordelesas de vino. Inmenso surtido de enlozado, bazar y una infinidad de artículos sueltos, armazones, mostradores, balanza y báscula. 1p

*15 ACCIONES DE LA COO*perativa Telefónica, valor $ 20, sin base, a las 2 p. m., remataré hoy, Triunvirato 3187. Más datos al martillero, Corrientes 924. 1p

Francisco Cerminaro

*JUDICIAL — BAZAR Y LI*brería, calle Patricios 1252.
EL VIERNES 22 de octubre a la 1.30 p. m. procederé a vender las existencias de este comercio por orden del liquidador de la adjudicación de bienes de Nicolás A. Bricchetto que ha tramitado ante el juzgado del doctor Martín y Herrera, secretaría del doctor Britos. Seña en todo lote. Comisión 10 o|o. Más datos, Tucumán 1353. U. T. 4411 Libertad. v22

Armando Talarico

HOY ZAPATERIA PATRICIOS 971

*A LAS 2 y 8 P. M. ZAPATE*ría lujosa, por cesación de negocio, remataré todas las existencias, cuyo detalle en parte es: caja registradora National, último modelo, buenas instalaciones, aparatos niquelados, 600 pares hormas modernas, 300 gruesas cordones, sacabocados, máquina a brazo y 4.000 pares calzado fresco y moderno, para hombres, señoras, varones y niños, de charol, cuero de Rusia, cabritilla, el charolado, boxcalf, becerro, etc. Lotes para comerciantes y particulares. Comisión, 10 o|o. A. Talarico, C. Calvo 2829, Coop. Telef. 198 (Oeste). 1p

Giralt y Rodríguez

*EN URQUIZA A DOS CUA*dras tranvía 96, una del adoquinado Casa Mar Chiquita 4661|4663, compuesta, salón especial para carnicería, piso mosaico, paredes revestidas de azulejos, mostrador mármol, ganchos, puerta, vidrieras hierro con alambre, fiambrera, portón para carros, frente imitación piedra, pieza baja, otra alta, letrina, pilotas, galpón, aguas corrientes. Produce 50 pesos mensuales, terreno 8.66 por 21.65. Su situación y precio, es la mejor inversión para pequeños capitalistas. Base pesos 3.000. Al contado.
EL DOMINGO 24 de octubre a las 4 p. m. en la misma. Títulos perfectos. Exigiremos en el acto del remate 8 o|o de seña y el 2 o|o de nuestra comisión. Datos y planos a nuestros escritorios, avenida Mayo 760 U. T. 3860, Avenida. o20v23

Alfredo Piazza

HOY

ULTIMO DIA de remate

del HOTEL "LARIO"

SUIPACHA 624|44

J. de C. López

HOY

EN LA CALLE BELGRANO núm. 3123, a las 3 p. m., continuando a las 7 p. m., remataré, sin base y al mejor postor, todas las existencias de una importante zapatería, en lotes a satisfacción para comerciantes y particulares, teniendo orden terminante de realizar a cualquier precio. 1p

AYERZA CULLEN & SEOANE

Socios: Isaac Ayerza, Huberto Cullen Ayerza, Ramón M. Seoane

LOS LUNES Y JUEVES, A la 1 de la tarde, remate de comestibles, bebidas, ferretería, artículos rurales, tienda y mercería. En nuestra casa, Defensa 183 al 193. perm.

HOY
Continúa
Lozas, Porcelanas, Cristales, etc.
a la 1,30
Ayerza, Cullen y Seoane

IMPORTANTE — LOZAS, porcelanas, cristales y artículos de bazar. En nuestra casa, 183 Defensa 193.
HOY HOY 20 de octubre, a la 1 y 30 p. m. se rematarán en lotes a gusto de los compradores, por orden de una casa introductora y por liquidación total de existencias. Surtido:
6136 docenas tazas con platillos para café, te y almuerzo, de loza y de porcelana, decorada, lisa, fantasía y filete.
2551 docenas vasos, lisos, grabados y cortados, surtidos en tamaños de 25 a 450 gramos.
1800 docenas mates porcelana con y sin pie, decorados y relieve.
322 docenas platos para mesa y para copas de loza y porcelana.
230 docenas jarritos loza y porcelana decoradas.
101 docenas jarras y lecheras de loza y porcelana, con y sin tapa.
205 docenas conohilias porcelana Limoges, Victoria, vidrio Portieux y alpaca y vidrio fino.
127 docenas casos schops costilla con tapa niquelada y metal blanco.
1560 juegos para cerveza, agua y vino, de 6 a 2 vasos.
140 docenas saleros vidrio y níquel.
61 docenas tarros vidrio con tapa esmerilada.
624 palanganas loza piedra espiga.
645 soperas Victoria, porcelana, loza etc.
349 fuentes, compoteras, ensaladeras y rabaneras porcelana
58 docenas jarras vidrio Portieux, ruby y verde.
20 juegos mesa porcelana de 83 piezas.
178 faroles zaguán y lámparas de colgar.
414 bandejas bronce níquel.
80 pavas y baldes níquel y bronce níquel.
439 docenas cucharas y tenedores de mesa y postre.
235 docenas cuchillos de mesa y postre.
30 docenas cuchillas suecas.
133 bombas y pantallas lámparas.
E infinidad de otros artículos que no detallamos por su mucha extensión.
NOTA: A los compradores de las provincias se les entregarán los artículos embalados y puestos sobre wagon o a bordo, sin cargo. Seña 20 o|o. Comisión 10 o|o. Ayerza Cullen y Seoane o17

4.272 CHAPAS CANALETA de hierro galvanizado números 6, 7, 8, 9 y 10 pies, con 40 mil kilos. Nuevas. En nuestra casa, 183 Defensa 193.
EL JUEVES 21 de octubre a las 3 p. m., se rematarán en lotes a gusto de los compradores, por orden de una casa introductora, y por cuenta de quien corresponda. Seña 20 por ciento. Comisión 10 por ciento.—Ayerza, Cullen y Seoane. o13

*1.000 ROLLOS ALAMBRE in*glés galvanizado número 9, con 40,000 kilos en perfecto estado. En nuestra casa, 183 Defensa 193.
EL JUEVES 21 de octubre a las 3 p. m., se rematarán en lotes a gusto de los compradores, por orden de una casa introductora y por cuenta de quien corresponda. Seña 20 por ciento. Comisión 10 por ciento.—Ayerza, Cullen y Seoane. o13

POSTES Y VARILLAS PARA alambrados, 1.800 postes quebracho colorado y 1.500 varillas madera dura 1 1|2 por 2 de 1 20 con y sin agujereo. En nuestra casa, 183 Defensa 193.
EL JUEVES 21 de octubre, a las 3.30 p. m., se rematarán en lotes a gusto de los compradores, por cuenta de quien corresponda. Seña, 20 o|o. Comisión, 10 o|o.—Ayerza, Cullen y Seoane. o20

ARTICULOS DE ALMACEN. 80 bolsas arroz, 375 bultos yerba paraguaya en bolsas, cilindros y sobornales, 90 formas queso Reggianina y Groyerina, 870 cajones pasas uva, 35 bolsas porotos, 56 cajones conservas pescado 15 cajones leche malteada, 50 cajones chocolate, 45 bolsas porotos, 110 bolsas café en grano Caracolillo y Brasil, 105 latas café torrado, 85 jamones especiales, 40 cajones pasta tomate, 120 latas especias 90 latas aceitunas, 260 latas dulce membrillo, 60 cajones aceite comestible, 245 cajones jabón amarillo y negro, 80 cajones jabón inglés en panes, 280 docenas escobas 4, 5 y 6 hilos, 215 docenas cepillos piso y mano. Vinos y bebidas: 70 cajones Champagne, 80 cajones Oporto, 45 cajones Jerez, 50 cajones Chianti, 110 cajones vinos Grignolino y Brachetto, 265 cajones vinos: Barolo, Freisa, Barbera, Málaga, Marsala y 50 cajones vinos St. Emilion y St. Estephe. En nuestra casa, 183 Defensa 193.
EL JUEVES 21 de octubre, a la 1.30 p. m., se rematarán en lotes a gusto de los compradores, por orden de varias casas introductoras. Seña, 20 o|o. Comisión, 10 o|o. —Ayerza, Cullen y Seoane. o20

60 TRANQUERAS MADERA dura y lapacho con postes de 3, 3 1|2 y 4 metros. En nuestra casa, 183 Defensa 193.
EL JUEVES 21 de octubre, a las 3.30 p. m., se rematarán en lotes, por cuenta de quien corresponda. Seña, 20 o|o. Comisión, 10 o|o.—Ayerza, Cullen y Seoane. o20

*7.000 METROS ALAMBRE te*jido para parques, cercos, gallineros y corrales de cerdo de 1.50, 1.54, 1.80 y 0.80 metros alto. En nuestra casa, 183 Defensa 193.
EL JUEVES 21 de octubre, a las 3.30 p. m., se rematarán en lotes, por cuenta de quien corresponda. Seña, 20 o|o. Comisión, 10 o|o.—Ayerza, Cullen y Seoane. o20

Furst Zapiola y Cía.

*CASA EN PALERMO — PA*ra habitación o renta, a 1 cuadra de Canning. Preciosa casa Honduras 4725 entre Acevedo y Malabia, con adoquinado pago y tranvías Lacroze al frente. Edificada en 10 varas por 37, consta de sala, hall, comedor, 3 dormitorios, cuarto de baño, cocina, patios, etc. Frente imitación piedra, carpintería cedro, zaguán con mayólicas, mosaicos norteamericanos, etc. Renta pesos 150 mensuales. Base pesos 15.000, pudiendo dejarse en hipoteca pesos 9.000 a 1 o 2 años. Visítese de 2 a 5.
EL JUEVES 21 de octubre a las 3 en nuestra casa, Reconquista 434.—Furst Zapiola y Cía. o14

CABAÑA "EL RETIRO" — Establecimiento modelo para explotación y recreo, en Ferrari, a hora y media de Constitución, a 18 cuadras de la parada, Kilómetro 34, del ferrocarril de La Plata a Meridiano V, a 1 1|2 leguas de la estación Gómez, F. C. S., a 2 leguas de la estación Ferrari y a 28 kilómetros de La Plata. Son 147 hectáreas de campo apto para agricultura y ganadería con un confortable chalet estilo normando, casa de huéspedes, galpón de material y hierro con 38 boxes con capacidad para 120 animales, galpón de material de 2 pisos para cereales, casa de peones, magnífica construcción de material con 45 boxes con pisos de cemento para chanchos con habitación, cocina y depósito de forraje, cochera, taller mecánico, carpintería y herrería, palomar de material y portland con 3.300 casilleros, cañerías en casi todo el campo, cancha de pelota de portland y piso asfaltado, molino, gallinero, chalet de madera para herramientas, glorietas, alambrados, bebidas e infinidad de detalles que especificaremos en los planos. Venta como judicial sin ninguna pretensión. Base pesos 38.000 de los cuales pesos 20.000 en hipoteca hasta octubre de 1917 y pesos 10.000 hasta octubre de 1916, al 9 o|o anual. Fué instalada esta cabaña hace 3 años y su costo alcanzó a pesos 166.000!
EL JUEVES 21 de octubre a las 3 de la tarde, en nuestra casa, Reconquista 434. Para visitarla, pidan datos y planos en Reconquista 434.—Furst Zapiola y Cía. o14

(Transferido por la lluvia)

TRIUNVIRATO Y DONADO. A pesos 2.50 la vara! Lindo terreno calle Donado entre Girardot y Caldas, rodeados de tranvías eléctricos y compuesto de 10 varas por 31. Base, $ 2.50 la vara.
EL DOMINGO 24 de octubre, a las 4, sobre el terreno. Seña, 8 o|o. Comisión, 2 por ciento. Pidan planos en Reconquista 434.—Furst Zapiola y Cía. o19

Casa Ecuador 929 y Córdoba— Casa baja y muy barata, de construcción sólida, con adoquinado pago, tranvía y cloacas, a pocos metros de la avenida Córdoba, a 2 cuadras de Pueyrredón y a 3 de Santa Fe. Consta de sala, 6 habitaciones, y en altos 2 habitaciones de servicio, cocina y w. c. Renta actual pesos 1.440 anual. Mide de terreno 7.66 de frente por 36.52 de fondo. Base real pesos 8.500 o sea a pesos 30 la vara con sólido edificio!
EL DOMINGO 31 de octubre a las 3 sobre la misma. Títulos perfectos. Puede visitarse. Pidan prospectos en Reconquista 434.—Furst Zapiola y Cía. o20

EN VILLA DEL PARQUE — Media manzana en lotes, a 5 cuadras de la estación y a 3 del tranvía, Avenida Tres Cruces esquina Concordia. Base 15 pesos por mes cada lote, en 80 meses.
EL DOMINGO 7 de noviembre a las 3. Pidan planos en Reconquista 434.—Furst Zapiola y Cía. v23

Guillermo Gowland y Cía.

REMATES SEMANALES — Los MIERCOLES y VIERNES: comestibles y bebidas, ferretería, tienda, artículos rurales, etc., a la 1 de la tarde en nuestra casa, BOLIVAR 351 al 361. perm.

*HOY — 237 CAJONES CHAM*pagne en 1|1 y 1|2. En nuestra casa 351 Bolívar 361.
HOY MIERCOLES 20 de octubre a las 2 p. m. se rematarán en lotes por cuenta de una casa introductora. Seña 30 o|o.—Guillermo Gowland y Cía. 1p

100 PIEZAS ARPILLERA de 10 onzas. ¡Averías! En nuestra casa 351 Bolívar 361.
EL MIERCOLES 20 de octubre, a las 2.30 p. m., se rematarán en lotes, por cuenta, de quien corresponda y con intervención de seguros. Seña 30 o|o. — Guillermo Gowland y Cía. o17

*2100 METROS caños GALVA*nizados, con y sin rosca, de medidas surtidas. En nuestra casa, 351 Bolívar 361.
EL MIERCOLES 20 de octubre, a las 2 p. m., se rematarán en lotes por orden de una casa introductora. Seña 30 o|o.—Guillermo Gowland y Cía. o17

85 TRANQUERAS LAPACHO y madera dura, de 4, 3 1|2 y 3 metros, con sus postes correspondientes. En nuestra casa, 351 Bolívar 361.
EL MIERCOLES 20 de octubre, a las 3 p. m., se rematarán en lotes, por cuenta y orden de una casa introductora. Seña 30 por ciento, — Guillermo Gowland y Cía. o17

ARTICULOS DE ALMACEN, 128 bolsas arroz, 227 cilindros y barricas yerba, 86 barricas fideos surtidos, 385 cajones pasas uva, 372 latas dulce membrillo, 73 cajones aceite, 184 cajones jabón amarillo, 329 latas y bolsitas café, 68 cajones conservas surtidas, 115 cajones chocolate, 43 cajones aceitunas en latas, 68 cajones duraznos, pickles y cebollitas, 109 bolsas pasas uva, 110 jamones ingleses, 187 cajones velas, 95 bolsas azúcar, 48 cajones saracas, 145 cajones sidra en 1|1 y 1|2, 139 docenas zapatillas, 76 canastos y cajones Champagne, 187 cajones cognac y vermouth, 149 cajones anís, ginebra y moscato, 136 cajones Oporto, Jerez y Médoc, 127 cajones Saint Estephe, Saint Emillion y Marsala, 32 cuarterolas vino Priorato, etc. En nuestra casa, 351 Bolívar 361.
EL MIERCOLES 20 de octubre, a la 1 p. m., se rematarán en lotes, por orden de varias casas introductoras. Seña, 30 o|o.—Guillermo Gowland y Cía. o19

9.850 PIEZAS ENLOZADO. En nuestra casa 351 Bolívar 361.
EL VIERNES 22 de octubre a las 2 p. m. se rematarán en lotes lo siguiente: ollas, cacerolas, pavas, sartenes, palanganas, bacinillas, cucharones, parrillas, cafeteras, fuentes, jarros para leche, jarras surtidas, lecheras, baldes surtidos, soperas, azucareras, hervidores, etc. Por cuenta de una consignación. Seña 30 o|o.—Guillermo Gowland y Cía. o20

P. A. de la Torre & Cía.

FLORIDA 369

¡CUADROS!

HOY

A LAS 4.30 P. M.

*REMATAREMOS EN NUES*tro salón exposición, calle Florida número 369, un importante y variado surtido de cuadros, de los más afamados artistas mundiales, entre los que figuran firmas reconocidas y apreciadas, como las de Sorolla, Domingo, Cecilio Plá, Navarro, Revoer, Fortuny, Zapater, y Miró, Roussel, Weber, Huertas, Mades, Agrasot, Cordero, Brancaccio, Balestrieri, Constantini, U. Caputo, G Zezzos, Ferrer, Peña y otros. En exposición desde la fecha. Soliciten catálogos. Comisión 10 o|o. 1p

ALHAJAS — BRILLANTES, perlas de oriente, procedentes del decomiso en un contrabando. Gran remate.
EL JUEVES 21 de octubre, a las 4.30 p. m., remataremos con orden terminante de liquidar a cualquier precio, un valiosísimo e importante surtido de hermosísimas alhajas: collares de perlas de oriente, brillantes en oro 18 y platino, pendantif, alfileres, prendedores, relojes, cadenas, anillos, aros, etc., todas las alhajas con su certificado de garantía. Comisión, 10 o|o. Seña, 20 por ciento.—Nota: Se dispone de un local especial para señoras. 1p

M. Amaral

JUDICIAL — 400 ACCIONES de cien pesos oro cada una, en títulos de dies acciones de los Talleres Metalúrgicos, antes Rezzonico, Ottonello y Cía., por orden del síndico liquidador del concurso de Alberto Rezzonico y Cía. que tramita en el juzgado de comercio del doctor Alberto Estrada, secretaría Jordán.
EL 26 de octubre, a las 3 p. m., en mis escritorios, Lavalle núm. 1136, procederé al remate de estas acciones. Más datos a la secretaría donde tramitan los autos o a mis escritorios, U. T. 602, Lib. o19

Francisco Tain

HOY - Judicial

ZAPATERIA

Judicial - HOY

Remataré a la 1 p. m., en el local ENTRE RIOS 265. Concurso J. Fernández, Juez Dr. F. Martín y Herrera, secretaría Britos (hijo).